ANIMALES Y RODADOS

VENDO 2 VICTORIAS DE PLAZA con Nos. de la 1a., tratar Cochabamba 786.

VENDO 4 VICTORIAS DE PLAZA Y 4 caballos con Nos. de la 1a., tratar Cochabamba 786.

VENDO GATOS ANGORA, RAZA FINA, blancos y negros, Patagones 846.

VENDO BREAK IMPORTADO, nuevo, de construcción muy elegante, Iriarte 670. v26

VICTORIA 4 CABALLOS, EN BUEN estado, 500 $ contado resto plazos, vendo Rivera 163, de 7 á 12 m. v22

ALQUILER DE CASAS Y LOCALES

ALQUILO CASA CON TODA COMODIDAD, Alvarez 2265. v22

ALQUILASE CASA COMODA, PUEYRREDON 1363. v24

ALQUILASE DEPARTAMENTO A la calle, Díaz Velez 379. v24

ALQUILASE LOCAL PARA NEGOCIO, Balcarce 140.

ALQUILASE UN CORRALON DE 17 por 60, Canning 973. v24

ALQUILO NEGOCIO Y PIEZAS, INdependencia 1784 y 86.

ALQUILASE DEPARTAMENTO DE 3 piezas, Carlos Calvo 369.

ALQUILASE LA CASA MONTEVIdeo 769, verla todo el día.

ALQUILASE CASA 5 PIEZAS, sótano, Querandíes 28.

ALQUILO CASA 7 PIEZAS Y DEPENdencias, Bulnes 1725. v24

AVENIDA CANNING 407 ALQUILO casita chiche, barata. v22

ALQUILO CASA CON FONDO PARA industria, Uspallata 1477. v22

ALQUILO HERMOSO 1er. PISO, 8 h. aire y lujo, S. Juan 2631, de 1 á 4. v23

ALQUILASE GRAN SALON, CON HAbitaciones para familia, Rivera 360. v22

ALQUILASE PETIT HOTEL, CORrientes 2517, tratar Andes 1192. v22

ALQUILASE CASA DE 4 PIEZAS, Arenales 2744; tratar Gallo 1957. v22

ALQUILO PIEZA CON MUEBLES Y pensión, familia, C. Pellegrini 778. v23

ALQUILO CASA MODERNA FAMIlia, cinco piezas, San Juan 3417. v23

ALQUILASE CASA EN LANUS, TUcumán 747, tratar Méjico 2071. v23

ALQUILASE ESQUINA PARA NEgocio, comodidad para familia, Cabrera y Acevedo. v24

ALQUILASE UN GALPON Y 2 PIEzas frente á la calle, Provincias Unidas 390.

ALQUILASE 80 $, ESQUINA, SALON 8 metros, gran sala para negocio ó familia, Pavón 2356.

ALQUILASE CASA RECIEN PINTAda, 6 piezas, baño, etc., Concordia 71, Flores.

ALQUILASE CASA CHICA, NUEVA, 100 $, para matrimonio solo, Estados Unidos 1948. v23

ALQUILASE CASITA 30 $, FLORES, Santander 2448 casi Varela, tratar de 8 á 11 y de 3 á 6.

ALQUILASE CASA NUEVA, 6 HAbitaciones, luz eléctrica y demás comodidades, Rincón 854.

ALQUILASE ESPLENDIDA CASA de altos, de 7 piezas y demás comodidades, San Juan 1847. v23

ALQUILASE CASA 7 PIEZAS Y DEpendencias, Paraguay 782, tratar Esmeralda 875. v24

ALQUILASE CASA VELASCO 193 esquina Lavalleja, para negocio ó familia, tratar Corrientes 4490.

ALQUILO CASA CARLOS CALVO número 1668, con todas comodidades, llaves al lado. v23

ALQUILO CASA ALTOS, 7 PIEZAS, terraza, azotea y comodidades, Larrea 455, llaves al lado 451. v23

ALQUILO CASA DE FAMILIA O piezas á corta familia, único inquilino, cocina sola, Córdoba 2089. v23

ALQUILASE PIEZA VENTILADA A caballero solo, no hay papel, Chile 1061. v23

ALQUILO CASITA HIGIENICA Y linda, 5 piezas, pileta, etc., Alberti 836.

ALQUILASE CASA NUEVA, GAS Y aguas corrientes, [illegible] 3170, en Flores.

ALQUILASE DEPARTAMENTO DE tres piezas, cuarto baño, cocina, servicio 100 pesos, Garay 456. v22

ALQUILANSE 2 MANZANAS, en Florencio Varela, cerca estación, tratar Florida 248, escritorio 38. v23

ALQUILASE UNA CASA CON COMOdidades, en 90 $, Bogotá 4182, Floresta. v22

ALQUILASE CASA, SALA, 2 PIEZAS, Conesa 3883, Saavedra, tratar Santa Fe 3720. v23

ALQUILASE CASA RECIEN PINTAda y empapelada, Humboldt 2549, verla de 1 á 6 p. m. v22

ALQUILANSE 2 CASITAS NUEVAS Yerbal 5540 y 5568, llaves enfrente 5539. v23

ALQUILASE CASA EN FLORES, con toda comodidad, Achával 45, de 9 á 11 y de 3 á 6. v23

ALQUILASE CASA MODERNA, 5 piezas y 1 de servicio, vestíbulo y demás comodidades, Solís 1123. v22

ALQUILASE CASA AMPLIA señorial, en $ 200, Av. Alvear 1703, esq. Bulnes. v22

ALQUILASE NEGOCIO GRANDE, cómodo, Av. Alvear 1702 esq. Bulnes, pesos 150. v22

ALQUILO O VENDO PANADERIA recién construída, horno moderno, O'Brien, F. C. O. v22

ALQUILO CASITA muy BARATA para que el inquilino la cuide, Ortiguera 1551, de 8 á 11 y 2 á 5. v23

ALQUILASE HERMOSO PRIMER piso, 8 piezas, aire y confort, Cuyo 1546, de 9 á 6. v22

ALQUILASE CASA DE FAMILIA, moderna, 7 habitaciones y 2 de servicio y dependencias, Humberto I 2133. v22

ALQUILASE CASA Y CORRALON, 7 habitaciones y sótanos, útil para cualquier industria, Cerviño 1626. v23

ALQUILASE EN FLORES HERMOso local moderno, esquina, con 6 habitaciones, aguas corrientes, gas tranvía, Río IV 1401. v23

ALQUILASE CASA MUY COMODA, cloacas, luz eléctrica, gran terraza, Anchorena 45, entre Rivadavia y B. Mitre. v22

ALQUILASE CASA DE ALTOS, MOderna, con tres amplios patios y todas comodidades, Belgrano 2966, las llaves al 2968. v23

ALQUILASE CASA CON 5 PIEZAS, toda clase de comodidades, Cuyo 3974; tratar Belgrano 1842, de 9 á 12.30 del día.

ALQUILO LINDA CASA EN FLORES, 6 piezas, baño y comodidades, Caracas esquina Franklin, tratar Rivadavia 4462. v23

ALQUILASE CASA DE ALTOS CON 7 piezas espaciosas, en el Caballito, Rivadavia 5418, para tratar Rivadavia 5442. v24

ALTO LOCAL HERMOSO Y CENtralísimo para negocio frente al Casino, con contrata, alquilo por ausentarme, tratar Cangallo 771. v24

ALQUILASE CASITA NUEVA COMO para novios con 3 piezas, etc., Junín 152, altos, tratar de 9 á 11 a. m. y de 3 á 5 p. m. v22

ALQUILASE CASA DE ALTOS CON 8 piezas y demás comodidades, Río Cuarto 530, tratar al lado, tranvías 42 y 43.

ALQUILASE CASA DE ALTOS, PAra familia, con grandes comodidades, Medrano 394, tratar Corrientes 388. v24

ALQUILASE CASA NUEVA, SALA, comedor, 4 dormitorios, vestíbulo y comodidad, 170 $, Dolores 352, llaves 370, Flores. v23

ALQUILO CASITA, 2 PIEZAS, COmedor, agua buena, Don Cristóbal 166, continuación E. Unidos, tratar C. Calvo 3570. v23

ALQUILASE UNA CASA DE 2 piezas, todas comodidades, tratar en la calle General Acha 1070, entre Pringles y Juncal, Lanús F. C. S. v24

ALQUILO A FAMILIA CASA ESPAciosa, San Juan 3855, las llaves en el corralón al lado, tratar Cevallos 1046. v22

ALQUILO 2 CASAS, CHICA Y grande, comodidades y árboles frutales, Avellaneda 3725 y 3727, Velez Sarsfield, tratar Cangallo 3850. v23

ALQUILANSE 10 HERMOSAS CASAS para familia, recién construídas, lujosas y elegantes, Victoria 2924 al 28. v23

ALQUILASE ESPLENDIDO DEPARtamento nuevo de 5 piezas, con ascensor, Solís 616, tratar Bolívar 173, escritorio 2, de 1 á 5. v23

ALQUILO GRAN SALON NEGOCIO, sótano con entrada para mercaderías y casita de 3 piezas, baño y cocina, familia independiente, Alsina 3117. v23

ALQUILER DE CASAS Y LOCALES

ALQUILO DEPARTAMENTO Y PIEzas, con balcones y comodidades, casa familia, para personas mayores, Buen Orden 1916. v23

ALQUILANSE 2 ESPLENDIDAS casas modernas, con piezas muy espaciosas, gas, luz eléctrica y toda clase de comodidades, Rivadavia 5621. v23

ALQUILASE UN EXTENSO LOCAL para fábrica, establecimiento industrial ó depósito, Venezuela 2950 al 54, darán razón, Independencia 2808. v24

ALQUILO UN GRAN GALPON DE material, 30 metros frente, luz, trasmisión y motor eléctrico, abierto de mañana, General Hornos 1367. v24

ALQUILASE ESPLENDIDA CASA altos, vestíbulo, nueve habitaciones, dos de servicio, baño, agua caliente, electricidad y gas, verla de 2 á 5, Thames 2442.

ALQUILASE EN GENERAL URQUIza, calle Monroe 5334, frente á la estación, casa 4 piezas, vestíbulo, baño y fondo, llaves Monroe 5310, tratar Florida 360, de 10.30 á 12. v23

ALQUILASE CASA EN BANFIELD, de 4 piezas, cocina, baños, gas, aguas corrientes y mucho fondo, tratar en la misma de 12 á 6, calle Arenales entre Maipú y Cochabamba.

ALQUILASE CASA NUEVA, 8 PIEzas baño, dependencias, Rocamora 568, llaves al lado, á la derecha, tratar Avenida de Mayo 695, de 8 á 11 a. m. de 4 á 8 p. m. v23

ALQUILASE CASA DE ALTOS CON todas comodidades, contiene sala, escritorio, vestíbulo, 3 piezas, comedor, cuarto baño, 2 piezas de servicio, azotea, Lavalle 2872. v24

ALQUILASE CASA EN FLORES, construcción de lujo, 6 piezas y dependencias, jardín, vestíbulo, patio, altillo y fondo con frutales, buenas condiciones, Páez 2860, de 2 á 6 p. m.

ALQUILASE EN MAR DEL PLATA casa quinta amueblada por la temporada, con 7 habitaciones y dependencias, luz eléctrica y aguas corrientes, tratar con Supervielle y Cía., sección propiedades, San Martín 154. v21

ALQUILO EN VILLA DEVOTO CASA de 4 piezas, baño, cocina, vestíbulo y otras comodidades, San Nicolás 4283, tranvía 86 á la puerta, los de Lacroze en la esquina. v23

ALQUILASE CASA ALTA, MODERna, con 3 dormitorios, sala, comedor, pieza de baño, 2 de servicio, 2 patios, luz eléctrica, etc., abierto de 8 á 10 y de 4 1/2 á 6 1/2, $ 270, Cangallo 2047. v23

ALQUILASE LA CASA AMPARO, en Villa Hué, Villa Ballester, cuadra y media de la estación, todas comodidades, $ 60, llaves almacén frente, paso nivel, tratar en Bs. Aires, Belgrano 283 José Pica.

ALQUILO PRECIOSO LOCAL CON galpones y habitaciones de 23 por 38 metros, como para aserradero, depósito, fábrica, contrata 30 ó más meses, alquiler conveniente; tratar Boedo 860, de 11 a. m. á 6 p. m. v23

ALQUILASE ESPLENDIDA CASA con sala, escritorio, vestíbulo, comedor, 4 dormitorios, despensa, sótano, baño, 2 piezas de servicio y demás comodidades, precio sumamente módico; verla y tratar en la misma, General Urquiza 1861. v23

ALQUILASE EN OLIVOS, casa quinta Villa Barga, con 8 habitaciones principales, 4 de servicio, 2 cuartos de baño, jardín y árboles frutales, por la temporada ó por año, con ó sin muebles, tratar con Supervielle y Cía., sección propiedades, San Martín 154. v23

ALQUILASE EN MAR DEL PLATA casa con 5 piezas amuebladas, cocina, baño, w. c., á 3 cuadras de la Playa La Perla y á 4 cuadras de la Plaza Luro, por 1.200 pesos toda la temporada, razón Av. de Mayo 1148 ó en la misma, Salta 144, M. del Plata. v22

ALQUILASE ENTRE TALLERES Y Banfield, á una cuadra tranvía 103 y á 4 de estación Talleres, casa-chalet recién construída, 5 habitaciones, cocina y cuarto baño, molino con agua buena y cañería completa, 100 $, con contrata, General Villegas 90 y Acevedo 2099, Los Talleres (F. C. S.). v22

ALQUILASE O SE VENDE PETIThotel moderno, lujoso y elegante, construído de acuerdo con los últimos adelantos de la ciencia, en materia de confort y buen gusto. Tiene 80.000 [illegible] el restante del precio total se puede pagar en varios plazos. [illegible] á una cuadra del Congreso. Puede visitarse á cualquier hora del día. v23

ADMINISTRACION DE PROPIEDADES, Supervielle y Cía., San Martín 154.

SE ALQUILA

RIO BAMBA 1170, habitaciones 7 y dependencias, abierta de 2 á 4 p. m.
GALLO 1582, habitaciones 6 y dependencias, abierta de 2 á 4 p. m.
CORRIENTES 869, habitaciones 3 y dependencias, llaves en la misma.
SOLIS 1178, habitaciones 5 y dependencias, llaves en la misma.
DEFENSA 1035, habitaciones 8 y dependencias, llaves en la misma.
AZUL 32, habitaciones 4 y dependencias abierta de 2 á 4 p. m.
SAN JULIAN 2888, habitaciones 4 y dependencias, jardín y árboles frutales.
R. L. FALCON 3425, galpón 6x22.
AVENIDA DE MAYO 564 y San Martín 158, varios escritorios. v22

ADMINISTRACION DE PROPIEDADES del Banco Francés del Río de la Plata, Reconquista 157.

SE ALQUILA

RIVADAVIA 4657. Hermosa casa recién construída, 10 habitaciones principales, 2 baños, 2 p. serv. y depends., llaves al lado.
RIVADAVIA 4509. Regia casa 10 habitaciones y depends., abierta de 1 á 4.
RIVADAVIA 1569. Departamentos modernos, 4 habits. y depends., ascensor, luz eléctrica, etc.
AYACUCHO 1886. Amplia y cómoda. 17 habits. principales y depends.
ESMERALDA 564. Buena casa 8 habitaciones y depends.
CHARCAS 1293. Moderna, 7 habits. y depends.
MEDRANO 91. Hermoso local, 8 habitaciones y depends. 2 buenas casas de familia, 5 habits. y depends.
SALGUERO 981. Moderna, 8 habits. princ., 2 p. servicio y depends.
BARTOLOME MITRE 2058. Hermosa casa 6 habits. princ. y depends, abierta de 9 á 11.
USHUAIA 2996. 5 habits y depends.
BALCARCE 185. Piezas para escritorios.
CANNING 567. Moderna, recién construída, 6 habitaciones y depends., gran fondo, semisurgente, etc.
CRAMER 2092. En lo mejor de Belgrano, 6 habits. princ. y depends.
AGUIRRE 480. Buena casa 4 habits. y depends. Jufré 171. Linda casita, 4 habits. y depends.
MARTINEZ 2015. 5 piezas y depends.
MELIAN 2110. Buena casa 5 piezas y depends.
CASTRO 583. Hermosa casa 5 habits. y depends.
MISIONES 171. 4 piezas y depends.
GUATEMALA 880. 4 piezas y depends.
VENEZUELA 618. Hermoso departamento 7 habits. y depends, 4 p. de servicio y depends.

ADMINISTRACION, COMPRA Y venta de propiedades de Eugenio Dumas y Cía. Victoria 272.

AZCUENAGA 1365—De 4 habit. y comod., verla de 1 á 3.
ENTRE RIOS 640—Petit hotel nuevo, con 10 habit. y comod. llaves al 645.
MONTEVIDEO 137—Alta, con 7 habit. y comod. verla de 1 á 3.
URUGUAY 80—De 4 habit. y comod. en casa nueva, ascensor, baños, electricidad, abierto todo el día.
CANNING 2192—De 3 habit. y comod. abierta todo el día.
OLAVARRIA 136—3 habit. y comod. abierta todo el día.
BRASIL 1510—6 habit. y comod., verla de 10 á 11.30.
MALABIA 762—5 habit., jardín, comod. abierta de 9 á 12.
SANTIAGO DEL ESTERO 1021—De 8 habit. y comod., verla de 8 á 9.30.
VIAMONTE 379—De 7 habit. y comod., abierta de 8 á 11.30.
RIVADAVIA 2842—De 6 habit. y comodidades, verla todo el día.

EN MARTINEZ

CABILDO ESQ. PACHECO—De 4 habit. y comod. abierto todo el día.

EN BELGRANO

MANUELA PEDRAZA 1940|50|60—Frente á la estación Núñez; casas nuevas, de 6 habit. y comod., verlas todo el día.

DEPARTAMENTOS

URUGUAY 63—En casa nueva, de 3 habit. y comod. abierto todo el día.
ENTRE RIOS 645—De 2 y 3 habit. y comod. verlos todo el día.

LOCALES

CARLOS PELLEGRINI 985—Local con 1 habit. y comod., abierto de 3.30 á 5.30.
GABOTO 1385 Y OLAVARRIA—A 1 cuadra de Pedro Mendoza, galpón para depósito.
CANNING 2191—Local con 1 habit. y comod., abierto todo el día.
RIVADAVIA 2838|45—Al lado del Teatro Marconi, 2 amplios locales, 1 con buen sótano y todas comod.
FLORIDA 740—Espacioso local y comodidades, abierto de 8.30 á 5.30.

EN MARTINEZ

CABILDO 1990, PACHECO—Local con 4 habit. y comod. abierto [illegible]

ALQUILER DE CASAS Y LOCALES

ALQUILASE HERMOSA CASA LUIS XV, compuesta de sala, dos dormitorios, una pieza grande de altos, cuarto baño, cocina, etc. y aguas semisurgentes, con hermosas decoraciones y paisajes en toda la casa, y con un terreno de 12 mts. de frente por 86 mts. de fondo, apropiado para taller ó corralón, etc., con tranvía en la puerta, situada Gaona y Boyacá, verla y tratar Gaona 3399, Flores. v22

BULEVAR SAN JUAN 3507, SE ALquila casa nueva, con siete piezas, vestíbulo, baño, luz eléctrica, etc., etc. v24

CASA ESQUINA, 3 PIEZAS, 25 $, Alquilo en Floresta, Urquiza 362.

CASITA MODERNA ALQUILO, AYAcucho 1049. v24

CASITA DE 4 PIEZAS SE ALQUIla, Lambaré 1109. v26

CORRALON Y PESEBRES CON COmodidad se alquila, Monteagudo 620 tratar Acevedo 3025. v23

CASA ALQUILO, 3 PIEZAS, COMEdor, Godoy Cruz entre Aguirre y Loyola, tratar Costa Rica 14. v22

CASA ALQUILO, SALA Y 5 PIEZAS, Córdoba 1635. v23

CASA SE ALQUILA, BULNES 1542, casi esquina Santa Fe. v23

CORRIENTES Y SALGUERO 623, alquilo casa de 8 piezas, en 200 $, llaves Medrano 618. v22

CASAS ALQUILANSE BAJA O ALta, Río Janeiro esquina Pringles, tratar, Monteagudo 365. v23

CASA EN FLORES, SE ALQUILA 4 piezas, jardincito y árboles, Quirno 367, tratar Cochabamba 2179.

CASA DE ALTOS, NUEVA, 6 PIEZAS y 2 de servicio, vestíbulo y demás comodidades, se alquila, Alsina 2166.

CASA CHICHE, 4 SALITAS, baño, cocina, servicio, Condarco esq. Tramway, Flores, 60 pesos.

CHALET SE ALQUILA CON 8 PIEzas, comedor y cocina, baño, Cabrera 4838, llaves al lado. v23

CASITA CHICHE, NUEVA, 3 HABITaciones se alquila, Directorio 2236, tratar en la misma.

CASA PARA FAMILIA Y NEGOCIO con sótano y comodidades se alquila, $ 120, Cochabamba 2064.

CASA MODERNA, MUY COMODA para familia se alquila, Pueyrredón 875.

CASA alquilo ALTOS, NUEVA ventilada, 6 piezas, etc., Paso 776, tratar Libertad 1249.

CASA SE ALQUILA, PARA NEGOCIO ó familia, con obras de salubridad, Pichincha 1368.

CASA-QUINTA SE ALQUILA, todas comodidades, Moldes 3335, ocurrir Amenábar 3398.

CASA CHICHE SE ALQUILA CALLE Beruti 362, verla en la misma, tratar Entre Ríos 843, de 2 á 4 p. m. v26

CASITA RECIEN CONSTRUIDA, SE alquila ó se vende, Uspallata 1974, tratar Bme. Mitre 650, escritorio 3. v23

CASA ALQUILO YATAY 113, 4 PIEzas, galería, jardín y comodidades, verla de 8 á 12 m., tratar Ombú 334. v23

CASA SE ALQUILA CON 10 HABITAciones, Carlos Calvo 3528, en pesos 280 mensuales, verla de 1 á 4 p. m. v24

CABILDO, FRENTE A LA PLAZA Balcarce, 4 habitaciones en 70 $ se alquilan; ver de 3 á 5; tratar Ecuador 746. v23

CASA SE ALQUILA DE ALTOS FORmando esquina, con 8 piezas, vestíbulo y todas comodidades, Solís 1391, tratar, Rivadavia 1703. v23

CHALET DE MADERA Y MATERIAL 4 piezas, alquilo en 45 $, frente á estación Ballester, Villa Hué, tratar B. Mitre 2728. v23

CASA BAJA Y MODERNA SE ALquila, sala, antesala y otra pieza, todas comodidades, único inquilino, Arenales 1426. v23

CASA SE ALQUILA, PUEYRREDON 1726, altos, diez piezas y todas comodidades, tratar Av de Mayo 621, 3er. piso. v22

CASA SE ALQUILA, PARAGUAY número 3853, verla de 9 á 11 y de 2 á 5, tratar Bmé. Mitre 583, altos, Tosar. v22

CASA DE ALTOS SE ALQUILA, BOEdo 324, compuesta de 3 salas, una pieza para servicio y demás comodidades, ocurrir, Belgrano 3600. v22

CASA MODERNA 5 HABITACIONES y demás comodidades, se alquila, [illegible] v23

CASITA NUEVA, COMPUESTA DE 3 lindas piezas y demás comodidades, se alquila, en 45 $, bulevar Nazca 1886, las llaves al lado, Flores. v22

CASITA NUEVA, MODERNA, HALL, 5 piezas, se alquila, Acoyte esquina Gaona, tranvías 86, 94 y 95 á la puerta. v23

CASITA RECIEN CONSTRUIDA, 4 piezas y demás comodidades, se alquila, Barcala 15 entre San Juan y Cochabamba. v23

CASITA NUEVA DE 3 PIEZAS, MOsaico, fondo, alquilo 42 $, Gaona y Corro, Floresta á 3 cuadras de Rivadavia, ocurrir Córdoba 1845.

CASA ESQUINA 2 PISOS, 11 HABItaciones, alquilo con ó sin muebles, todo ocupado con pensión, pregunta dueño, Tucumán 1604.

CASA SE ALQUILA, DOS PIEZAS, comedor, galpón 7x7 v. c., de material, calle Tramway 626, adoquinado, á 2 cuadras de Gaona, Caballito.

CHALET 4 PIEZAS PRINCIPALES, 2 de servicio, baño, etc., se alquila, calle Tramway 2381 entre Sud América y Caracas, verlo de 2 á 4 p. m. v23

CASA MODERNA, ALQUILASE EN Banfield, Independencia y Acevedo, 6 piezas, aguas corrientes, luz eléctrica, baño, etc., llaves y tratar Alem 1331. v23

CASA AVENIDA SAN MARTIN ENtre Bolivia y Pedro Lozano, jardín y 4 piezas, nueva, tranvía 86 al frente se alquila en 90 $, tratar C. Pellegrini 300. v23

CASITA CHICHE SE ALQUILA, calle Unión 4231, frente á la estación Anglo Argentino; 2 salas y 2 dormitorios; las llaves al café de la esquina. v23

CALLE BOYACA Y VIRGENES, CAsita flamante, con toda comodidad, precio 55 $; tratar Gaona, en el almacén del Chodo, dos cuadras tranvías 86 y 89.

CASA CHICHE ALQUILO, 5 PIEZAS, baño, cocina, gas, agua, jardín, á dos cuadras de Rivadavia, Picheuta 384, tratar en la misma, altura Rivadavia 5200.

CASA NUEVA SEIS HABITACIONES, dos de servicio, vestíbulo, cuarto de baño con agua caliente, fondo y demás comodidades, alquilo, Avellaneda 2481, Flores. v23

CASA NUEVA, 5 DORMITORIOS, COmedor, cocina, 4 piezas altas, reja y puerta de hierro pintada á la moderna, cuarto de baño, calle Estomba 2886, á cuadra y media de Cabildo, se alquila, tratar Ayacucho 886. v25

CASA SE ALQUILA EN ADROGUE, calle Norther 425, nueva, 5 piezas, baño y dependencias, jardín al frente, quinta al fondo, precio $ 120, dista 3 cuadras estación y 3 del hotel, tratar al lado. v23

CASAS NUEVAS, ESTILO MODERno, á una cuadra de plaza Constitución, Santiago del Estero 1584 y 1586, con todas comodidades para familias se alquilan. Verlas de 9 á 11 a. m. y de 3 á 5 p. m., tratar Rivadavia 744. v22

CASA MODERNA SE ALQUILA CON 4 piezas y comedor, aguas corrientes y demás comodidades, jardín al frente, y fondo con árboles frutales; tranvía 98 en la esquina, á 4 cuadras de la estación; tratar en la misma, Bebedero 4843, Coghlan.

CASA ALTA, LORIA 878 ALQUILO, 3 habitaciones y dependencias, gas, cloacas, cocina económica, con calentador de baño, muy decente, cómoda y nueva, apropiada para médico ó familia decente, llaves al 878, tratar Independencia 3145.

CASA-QUINTA EN MORON SE ALquila por la temporada ó por año, Brandsen 379, frente á la plaza de la estación, 14 habitaciones, decoraciones de lujo, 2 cuartos de baño, departamento para servicio, cochera, caballeriza, amplios corredores, jardines al frente y en el centro, gas acetileno, luz eléctrica, aguas corrientes, etc. Las llaves en la misma casa; tratar Directorio 2320 (Flores). v22

DEPARTAMENTO SE ALQUILA, calle Saavedra 548, tratar Bolívar 481.

DEPARTAMENTO MODERNO, ALquilo, Charcas 1530. v24

DEPARTAMENTO MODERNO, ALquilo, Tucumán 1544. v24

DEPARTAMENTO, CALLE SOLER 1236, 3 piezas, patio y comodidades, $ 60, tratar Santa Fe 1935. v22

DEPARTAMENTOS NUEVOS, 3 PIEzas y demás comodidades, alquilanse, Alsina 2166.

DEPARTAMENTO DE TRES PIEZAS alquilase, Rincón 932, tratar Bolívar 481.

DEPARTAMENTO SE ALQUILA con comodidades, Darwin 345, Villa Crespo, [illegible]

ALQUILER DE CASAS Y LOCALES

DEPARTAMENTO CHICHE DE COmedor y dos piezas para matrimonio, se alquila, Bolívar 388. v22

DEPARTAMENTO DE 4 PIEZAS, baño, patio y pileta para lavar se alquila, B. Mitre 3713.

DEPARTAMENTO DE 3 PIEZAS, baño y cocina se alquila en Bulnes 846, tratar Santa Fe 3574. v21

DEPARTAMENTOS SE ALQUILAN, Defensa 323, de 3 habit. y comodidades, tratar Eugenio Dumas y Cía., Victoria 272.

DEPARTAMENTO DOS ESPACIOSAS piezas, gran comodidad, alquilo 50 pesos, Artes y Oficios 175, tratar Paraguay 1002.

DEPARTAMENTO PARA UNA SOLA familia se alquila, sala y dos piezas, cocina, w. c. y aguas corrientes, San Antonio 654, Barracas al Norte. v24

DEPARTAMENTO BAJO, ALQUILAse, 6 piezas, baño 200 $, San Martín 1130. v24

DEPARTAMENTO SE ALQUILA, conteniendo todo confort, San Juan 1886. v23

DEPARTAMENTO 3 PIEZAS, BALcón á la calle, se alquila, Tacuarí 884. v22

DEPARTAMENTO ALTO SE ALQUIla en casa de familia, dos lindas piezas, cocina, como independiente, 90 pesos, Alsina 1845. v24

DEPARTAMENTO COMPLETAMENte independiente, en edificio moderno con ascensor, luz eléctrica, agua caliente para el baño, etc., se alquila, Talcahuano 291.

EN FLORES, ALQUILO CASA PERgamino 308, tratar Ombú 157.

ESPLENDIDOS departamentos recién construídos alquilo, Méjico 147. v23

ESPLENDIDA CASA MODERNA, ALquilo, Pueyrredón 1187. v24

ESPLENDIDO LOCAL DE 1500 mts. cs., se alquila, verlo Bulnes 646 y tratar Santa Fe 3574. v28

ESMERALDA 315, 3er. PISO, ALQUIlo una pieza grande, único inquilino.

EN FLORES SE ALQUILA LA CASA Boyacá 464, con toda comodidad, para familia. v23

ESPLENDIDO DEPARTAMENTO completamente independiente, se alquila, Talcahuano 291. v22

EN LANUS, SE ALQUILA 1 CASITA 2 piezas y cocina, tratar Constitución 1306, Buenos Aires. v22

EN FLORES, CASA SERIA, ALQUIlo pieza con pensión, Membrillar 41.

ESPLENDIDA SALA Y ANTESALA con balcones y vestíbulo, para negocio, Santa Fe 1752. v22

EN MORON SE ALQUILA CASA moderna, San Martín 1158, 4 piezas y comodidades, tratar Ombú 334. v22

ESCRITORIOS, LOCALES, DEPOSItos, departamentos, piezas, alquilanse, administrador Sirna, Cuyo 1863. v23

ESQUINA PARA ALMACEN, CON armazones y 4 piezas se alquila, Güemes 4202, precio 170 $, tratar en la misma de 8 á 12. v23

EN TEMPERLEY, CALLE RIVADAvia 149 entre Suárez y Guido alquilo casa y galpón grande, ver y tratar en la misma de 4 á 5 p. m. v24

EN ADROGUE SE ALQUILA QUINTA Santa Rosa, calle Pinedo frente al Hotel de las Delicias, edificio grande y cómodo, precio acomodado. v23

EN LAS CONCHAS SE ALQUILA UNA casa quinta, una cuadra de la plaza en $ 80 mensuales, ocurrir, escritorio 15, B. Mitre 383, de 4 á 6.

EN Nuñez SE ALQUILA CASA ALTO recién concluída, 7 piezas á dos cuadras calle Cerviño, Manuela Pedraza 2094, buen inquilino, buen precio.

ESQUINA PARA NEGOCIO Y FAMIlia por Palermo y estación Pacífico, se alquila; Guatemala 899 y Uriarte, tratar General Urquiza 1021. v23

EN BELGRANO SE ALQUILA CASA con 7 habitaciones, gas y aguas corrientes, O'Higgins 3507. Tratar en la misma, precio módico, tiene cuarto de baño.

EN VILLA DEVOTO, SE ALQUILA casa-quinta, 7 habitaciones, baño, cocina, patio, galería, molino, aljibe, etc. Verla Asunción 3304, tratar Agüero 170, tranvía 86 á la puerta y Lacroze una cuadra. v22

FLORIDA 330 LOCAL CON CONTRAto ó sin él se alquila, tratar de 9 á 11 y de 1 á 6 [illegible] v23

GALPON SE ALQUILA CON DOS piezas como para industria, Giribone 16 continuación Rivera. v24

GRAN LOCAL PARA NEGOCIO CON comodidades para familia se alquila, B. Mitre 3560. v24

GALPON SE ALQUILA EN UN TErreno de 1.100 varas, son 510 metros de terreno cubierto, Rivadavia 4395, tratar Corrientes 1815. v23

GALPON GRANDE Y CASITA SE alquilan para cualquier industria, media cuadra de calle Cabildo y cerca de Palermo, contrato muy barato, Estados 2471, Belgrano. v23

HERMOSA CASA ESQUINA, COMpuesta de 3 salas y 3 piezas interiores, 200 $, Rincón 907.

JURAMENTO 2612, SE ALQUILA CAsa de 6 piezas, cuarto de baño, cocina y 2 patios, aguas corrientes, gas y luz eléctrica, las llaves en el número 2628; tratar Banco Español del Río de la Plata, oficina de propiedades. v23

LOCAL PARA PELUQUERIA, SE alquila, Paso 361. v22

LOCAL CON DOS VIDRIERAS, SOtano y habitación en casa de modas se alquila, Charcas 1269. v22

LOCAL GRANDE PARA NEGOCIO ó taller, se alquila. Vélez Sarsfield 271. v23

LOCAL GRANDIOSISIMO, COMODIdad familia, se alquila, Pueyrredón 949.

LOCAL, EL MEJOR DE LANUS, SE traspasa, vendiendo armazones de tienda, alquiler 60 $ y sitio para familia, Ayouma 1166.

LOCAL GRANDE, PUERTA A LA calle, alquilo para todo negocio ó industria, contrato en $ 60, Billinghurst 2342.

LOCALES ALQUILO 1 B. DE IRIGOyen 1565, cerca estación Sud, Otro B. Mitre 2744, altos y bajos, cerca estación Once; otros á desocuparse; Rivadavia 3809 al 27. v23

LOCAL PARA NEGOCIO, CASA MOderna, Salta 1044, con salón, tres grandes piezas para familia, cocina, baño, patio, sótano y demás comodidades, precio 200 $. Verlo hoy de 1 á 5 de la tarde, se alquila con ó sin contrato.

LOCAL ESPECIAL SITUACION PARA almacén, carnicería, mercado, gran sótano, 3 habitaciones para familia; Llavallol y Cabezón, 8 cuadras tranvía parada San Martín, Villa Devoto, 80 $; llaves Llavallol y Ladines; tratar B. Mitre 822. v23

NEGOCIO SE ALQUILA, CON TODA comodidad para familia, Independencia 1934. v22

NEGOCITO CON VIDRIERA Y PIEza alta, Fitz Roy 2356 entre Santa Fe y Charcas, barrio muy comercial alquilo. v23

NEGOCIO PARA ALMACEN U OTRO cualquiera, alquílase con ó sin instalaciones, en la esquina Araoz y Vera, á 1/2 cuadra de Corrientes, tratar Hotel París, pieza 9, Avenida y Salta. v23

NEGOCIO ALQUILO, 800 METROS cuadrados para depósito, casa introductora, industria, sin tranvía á la puerta, Paseo de Julio 282; tratar Cerrito 252. v23

OCASION, POR 40 $ ALQUILO CASA en Morón frente á la plaza é iglesia, 4 piezas, 1 id servicio, cocina, carbonera, galería, toldo, luz eléctrica, pozo semisurgente, etc. Tratar Alvear 1317. v23

QUILMES, SE ALQUILAN 2 CASAS quintas, Brown y Paso. v22

QUINTA EN MORON, 3 CUADRAS estación, 8 piezas y comodidades, Humberto I 928, alquiler 150 $; tratar Rivadavia 3483. v22

SE ALQUILA UN GALPON, SAENZ Peña 1560. v24

SE ALQUILA NEGOCIO Y UNA PIEza ó sin ésta, Lavalle 2165.

SALA PARA NEGOCIO CON COMODIdad para familia, Beauchef 412.

SE ALQUILA PRECIOSA sala amueblada, Lavalle 1512. v24

SE ALQUILA UNA CASA CON SALA y 4 piezas, Paraguay 4829.

SE ALQUILA LINDA CASA, ANDES 950.

SE ALQUILA UN LOCAL, VICTORIA 2331. v25

SE ALQUILA UN GALPON Y 22 PEsebres para carros, Perdriel 755.

SE ALQUILA UNA CASITA, SOLER 34.

SE ALQUILA CASA GRANDE, CON contrata, Córdoba 2021. v25

SE ALQUILA CASITA 4 PIEZAS, Ayacucho 275. v22

SE ALQUILA CASA DE 4 PIEZAS, Rawson 53. v22

SE ALQUILA UN NEGOCIO, YATAY 559. v22

SE ALQUILA CASA CHICHE, GUTemberg entre Zabala y [illegible]

ALQUILER DE CASAS Y LOCALES

SE ALQUILA UNA CASITA DE 4 piezas, precio 120 $, Arenales 1126. v23

SE ALQUILA GRAN SOTANO CON sala y dos piecitas, Victoria 2300.

SE ALQUILA SOTANO PARA DEPOsito, Cerrito 469, tratar al 475. v23

SE ALQUILA UN GALPON PARA taller ó depósito, terreno de 10x76, San Juan 1720. v23

SE ALQUILA CASA CON TODA COmodidad, Montes de Oca 1759, llaves al 1755. v23

SE ALQUILA CASITA, PUERTA NEgocio, Humboldt 2165 y 2167, ocurrir Córdoba 2209. v23

SE ALQUILA LINDA CASA, RIO Bamba 474, abierta de 3 á 6, tratar Victoria 638. v22

SE ALQUILA UN GALPONCITO para cualquier industria, mucha comodidad, tratar Garay 1646. v22

SE ALQUILAN DEPARTAMENTOS A propósito para escritorios y salón para negocio, con sótano, verlo y tratar, Rivadavia 986. v23

SE ALQUILA CASA DE 5 HABITAciones, Yerbal 583, tratar Rivadavia 722, de 1 á 6. v23

SE ALQUILA LA CASITA DE 5 PIEzas Montevideo 66, abierta de 1 á 3 p. m. v16

SE ALQUILA CASA CON 5 HABItaciones y demás comodidades, calle Gaona 420. v23

SE ALQUILA CASA DE 6 HABITAciones y demás comodidades, Arnoz 962.

SE ALQUILA CASA DE ALTOS, 5 piezas, Irala 211, á 2 cuadras del Parque Lezama. v23

SE ALQUILA CASA CON 4 HABITAciones y demás comodidades, Talcahuano 343. v22

SE ALQUILA CASA ALTA 4 PIEzas, Belgrano 3208, tratar de 3 á 6 p. m. v22

SE ALQUILA CASA MODERNA, cuatro piezas y demás comodidades, G. Mitre 1260, Lanús.

SE ALQUILA DEPARTAMENTO MOderno para matrimonio solo en 55 $, Rioja 1256, dep. 15. v23

SE ALQUILA SALON PARA NEGOcio, Entre Ríos 1226, tratar altos, 1222. v23

SE ALQUILA LA MITAD DE UNA casita en 55 $, para personas mayores, Rocamora 222.

SE ALQUILA CASA DE 5 PIEZAS, sala para negocio, recién hecha, Uspallata 1966.

SE ALQUILA CORRALON PARA 80 caballos, comodidad para carros, calle Maza 1467.

SE ALQUILA CASA DE ALTOS, 6 piezas, con todo confort, Independencia 3068, tratar E. Unidos 3059.

SE ALQUILA NEGOCIO CON GRANde vidriera, con antesala, y vendo útiles de cantina barato, Salcedo 3261.

SE ALQUILA DEPARTAMENTO DE 7 piezas, dos salas á la calle, 3 balcones, Tacuarí 83. v23

SE ALQUILA CASITA CHICHE, tres piezas, cuarto baño y cocina, para corta familia, Picheuta 923.

SE ALQUILA CASA AMUEBLADA con todo el confort, Cuyo 1640, de 8 á 12 m., y de 2 á 6 p. m. v23

SE ALQUILA CASA FLAMANTE, con 8 habitaciones, vestíbulo, cuarto de baño, Jujuy 1334, tratar Paraná 154. v23

SE ALQUILA CASA DE ALTOS Y LOcal para negocio, Suipacha 868, tratar Avenida Alvear 29, de 1 á 5 p. m. v23

SE ALQUILA UNA CASA PARA FAmilia, de 5 piezas, cuarto de baño, cuarto servicio, hay gas, Tramway 2327. v23

SE ALQUILA UNA CASA DE 2 PIEzas, 35 $, Tinogasta 3823, Villa del Parque, las llaves al lado, tratar Acevedo 2157. v22

SE ALQUILAN DOS LOCALES PROpios para negocio ó taller, comodidad para familia, alquiler módico, B. Mitre y Río Bamba. v22

SE ALQUILA CASA COMODA Y EN perfecto estado, verla y tratar Santiago del Estero 1231, de 10 á 12 m. y de 2 á 6 p. m. v22

SE ALQUILA O SE VENDE, 30 POR 67 con casa y galpón, tratar en la misma Rioja 1063/69, hay fuerza eléctrica. v23

SE ALQUILA EN FLORESTA UNA esquina, con negocio y 2 piezas, en 100 $ y una casa de tres piezas en 45 $, Remero esq. Rafaela. v23

SE ALQUILA DEPARTAMENTO DE 5 piezas corridas con todas comodidades, Moreno 2347, verlas y tratar de 8 á 11 a. m. v22

SE ALQUILA CASA COMPUESTA DE 8 piezas, cocina, cuarto de baño y aguas corrientes, verla y tratar en San Martín, Cerrito 222. v23

SE ALQUILA EN BARRACAS AL Norte un terreno grande, apto para cualquier industria ó depósito, verlo y tratar Montes de Oca 944.

SE ALQUILA GRAN TERRENO, PIEza y galpón apropiado para cualquier fábrica ó corralón, Patagones 2844, tratar Humberto 1940. v23

SE ALQUILA UNA CASA DE 3 SALAS y tres piezas, con todas comodidades, Provincias Unidas 2231, tratar en la misma. v23

SE ALQUILA EN BANFIELD, CASIta chiche á media cuadra de la estación y á una del tranvía, tratar en Banfield, calle C. Pellegrini 1629. v23

SE ALQUILA CASA BAJOS, MODERna, recién construída, Humberto I 1942. Puede visitarse 2 á 4. Tratar Esmeralda 436, altos. Alquiler 230 $. v23

SE ALQUILA ESPLENDIDO LOCAL con sótano, vestíbulo y demás comodidades para familia, Cabildo 3602 esq. García del Río; abierto todo el día; tratar Corrientes 1219. v22

SE ALQUILA CASA, HUMBERTO I 626, compuesta de 16 piezas, dos baños, cocina, dependencias y 3 patios. Verla de 4 á 6 y tratar Venezuela 707, de 1 á 3. v22

SE ALQUILA EL DEPARTAMENTO núm. 1 de la casa Medrano 605, tratar Administración de Propiedades Banco de Galicia y Buenos Aires, Cangallo 445|55. v22

SE ALQUILAN EN VILLA DEL PARque dos casas una compuesta con 6 piezas y la otra con 7 y demás comodidades, en la calle Nazarre y Cuenca, tratar en la misma. v23

SE ALQUILA CASA BAJA, CATAmarca 632, 8 habitaciones, 3 patios, fondo con árboles frutales, despensa, pileta para lavar y gran terraza, tratar y verla de 10 a. m. adelante. v23

SE ALQUILA UN DEPARTAMENTO de un comedor y dos dormitorios, en casa nueva, con todas comodidades, Uspallata 1473, cerca de la Estación Trocha Angosta. v24

SE ALQUILA PRECIOSA CASITA con jardín al frente, patios, 5 habitaciones, cuarto de baño, etc. verla de 2 en adelante General Paz 1401. Belgrano.

SE ALQUILA GRAN ESQUINA PARA negocio con todas las comodidades para familia y gran sótano bien ventilado, frente á la estación Sáenz Peña (F. C. P.), verla á cualquier hora, tratar Paseo de Julio 444. v22

SE ALQUILA UNA CASA NUEVA recién concluída con 3 piezas, 1 comedor, 1 para servicio y cocina, con toda comodidad, para verla, Fray Cayetano 845, Flores, enfrente la llave 850, para tratar, Defensa 986.

SE ALQUILA CALLE VICTORIA 679, 2o. piso, casa de 6 habitaciones, para estudio de abogado, escribano, consultorio médico ó sociedad anónima, verla y tratar el lunes 23, de 10 á 12 y 2 á 4. v23

SE ALQUILA CASA-QUINTA EN Florencio Varela F. C. S., situación inmejorable, á tres cuadras de la estación, casa con todo confort moderno. Para llaves y condiciones, Francisco Pagani, ferretería, Florencio Varela. v25

SE ALQUILA BARATO EN SAN MARtín, una casa chiche, recién construída con local para negocio y una gran extensión de terreno con su portón independiente, grandes patios de mosaico y muchas comodidades en $ 95, tratar C. Pellegrini 342. v23

SE ALQUILA A UNA CUADRA DEL tranvía Lacroze y de la línea número 95, casa de dos piezas, comedor y cocina, y una pieza de madera, galería, patio de mosaico y pileta, en terreno de 1.500 v. c., calle Ballivián 945 esquina Urdinarrea, Villa Ortúzar, darán razón San José 154. v23

TERRENO ALQUILO CON CONTRAto, Medrano 842, tratar Giribone 218. v24

TERRENO CON CASA PARA FAMIlia, se alquila, French 61, Avellaneda, informes Lavalle 58, Avellaneda. v23

TERRENO DE 750 VS, CON UNA pieza, se alquila por corto tiempo, Charcas 3006, tratar Charcas 2462, por la mañana. v23

TERRENO DE 1.300 VARAS C. CON pared de material, alquilo por dos años, Rivera esquina Humboldt, tratar Montevideo 408, de 8 á 12 m. y de 1 á 6 p. m. v25

HOTELES Y CASAS DE PENSION

A PRECIO MODICO EXCELENTE pensión con piezas amuebladas, Uruguay 160. v23

A UNO O DOS CABALLEROS, SE da buena pensión y hay pieza, familia, Perú 867.

A TOMAR PENSION FAMILIA vasca española, precios económicos, Cerrito 78. v22

A TOMAR BUENA PENSION EN FAmilia española, precio moderado, Azcuénaga 1281. v23

A PASAJEROS, FAMILIAS, PENSION pesos 45 y 50, por día $ 2, sin cama $ 25 y $ 30, Restaurant "La Nueva Epoca", Perú 972. v21

A FAMILIAS Y PASAJEROS COMIda y cama, día $ 2.50 y 3 $, mes 45, 50 y 65, Hotel Centenario, Méjico 557. v23

BUENA PENSION Y PIEZA ALQUIlo á matrimonio ó caballeros, Lima 360, piso 1ro. v23

CON PENSION O SIN ELLA SE ALquila pieza á uno ó dos caballeros, Andes 850, dept. 3.

DOY PENSION CON PIEZA A HOMbres solos, Ayacucho 30, 3o. izq.

DOY PENSION A 1 O 2 CABALLEros y con pieza amueblada á $ 45, Lima 1341. v22

EN SUIPACHA 831, SE DA PENSION desde 30 pesos. v23

EN CASA DE FAMILIA, RESPETAble, se da muy buena pensión á 1 ó 2 caballeros, Viamonte 1325. v23

HOTEL CENTENARIO, CORRIENtes 1610, piezas amuebladas, con y sin pensión á 4, 5 y 6 pesos diarios, comida á la italiana. v25

PENSION CON O SIN PIEZA EN familia española, Lima 816. v21

PENSION Y PIEZA AMUEBLADA, doy á 50 $, Carlos Calvo 1184. v23

PENSION SOLA O CON PIEZA, baño, piano, teléfono, familia, Perú 571. v29

PENSION Y PIEZAS A HOMBRES solos, casa de familia española, Chacabuco 382. v24

PENSION A 40 $, A CABALLEROS distinguidos, buen trato, en familia, hay piano, Córdoba 838.

PENSION A 1 O 2 CON PIEZA amueblada, casa de familia, Perú 166, piso 2o. v22

PENSION DE PRIMERA, CON PIEza 60 y 65 $, casa moderna, Lavalle 790. v22

PENSION Y PIEZA ALQUILO A matrimonio ó 2 caballeros, casa familia, Florida 705. v23

PENSION, MEDIA PENSION, PIEZA amueblada, alquila familia francesa, Corrientes 441. v23

PENSION, PIEZA AMPLIA BIEN amueblada, ofrezco, casa familia seria, Charcas 1456. v23

PENSION MUY BUENA, CASA DE familia española, precio módico, Córdoba 2086. v23

PENSION Y PIEZA AMUEBLADA para dos en casa familia, Victoria 3158. v23

ROYAL PENSION, CANGALLO 1317, salón calle, y piezas con pensión, baño, electricidad y todo confort. v25

SE DA BUENA PENSION, EN BUEna familia, Viamonte 845, dto. 4.

SE DA PENSION EN CASA DE FAMIlia, precio módico, Uruguay 1038. v24

CASAS Y HABITACIONES BUSCADAS

ALQUILAR DESEO 2 O 3 PIEZAS para corta familia, ofertas P. P., sucursal 17, Almagro. v22

ALQUILAR SE DESEA CASA ALTA ó baja, 9 piezas, radio, Rivadavia á Méjico y Paraná á Reconquista, dirigirse por carta 65 Libertad. v23

ALQUILAR DESEO SALA Y ANTEsala, habiendo vestíbulo, en casa decente y ser único inquilino, para estudio, ocurrir por escrito con precio módico y condiciones á A. Fortunato, Hotel Internacional, B. de Irigoyen 584. v23

BUSCO PIECITA CON O SIN PENsión, escribir Aguilar, Cuyo 1335. v23

CASITA DE 3 PIEZAS, 100 $, NECEsito Palermo ó Belgrano, con comodidad, Libertad 1046. v23

CASITA DE 3 PIEZAS Y COMODIDAdes se desea alquilar, entre Almagro y Flores, con algo de fondo; precio á B. P., Castro Barros 611 y Agrelo.

CASA SE DESEA ALQUILAR DE 3 ó 4 piezas, entre Guayanas, Jufré, Gurruchaga y Lavalleja, para una familia, tratar Cuyo 1425. v23

CASA BAJA, NUEVA O EN BUEN estado se desea alquilar á fin de mes, de 4 á 6 piezas, radio de Santa Fe á San Juan, de Callao á Pueyrredón, L. R. Martínez, Independencia 2581.

CASA INDEPENDIENTE DE MAS de 8 piezas, posiblemente con jardincito se desea alquilar, precio máximo 400 pesos, Radio Noroeste. Ofertas á S. W., Victoria 3297.

DOS PERSONAS DESEAN ALQUIlar dos ó tres piezas en casa de familia, únicos inquilinos, se dan referencias, A. A., Bolsa de Comercio. v23

DESEO ALQUILAR PIEZA QUE tenga gas y pileta, aireada, para pequeño laboratorio fotográfico, prefiero en el centro, dirigirse á M. C., Defensa 415. v24

DESEO ALQUILAR UNA CASITA DE 3 piezas y comodidades, en Palermo ó Belgrano, cerca tranvía, escribir C. F., Oficina "The Standard", Esmeralda 175. v22

DESEO ALQUILAR EN ALMAGRO, Caballito ó Flores, una casita ó departamento decente de dos ó tres piezas, cocina y comodidades para dos personas mayores respetables, ofertas á M. L. A., Rivadavia 4650. v23

MATRIMONIO SOLO, DISTINGUIDO, desea alquilar departamento de 2 piezas ó subalquilar en casa tranquila, radio centro ó con tranvías al centro, dirigirse por carta á B. R., General Hornos 1038.

NECESITO ALQUILAR LOCAL SE prefiere por Palermo, para 3 coches y caballos, Amambay 420. v23

NECESITO AL NORTE DOS DORMItorios amueblados, cocina, cuarto baño, único inquilino, para matrimonio con chica de 12 años. Ofertas con precio á casilla 376. v23

SE DESEA ALQUILAR EN LOS ALrededores pieza con media pensión en familia, escribir á Eugster, poste restante; correo central. v22

SE PRECISA ALQUILAR CASA DE altos en Belgrano para corta familia inglesa, ofertas á H. T., casilla correo 2, Bs. Aires. v22

SE BUSCA PARA HOMBRE SOLO pieza sin muebles, en casa de familia, cerca de la estación Colegiales, dirigir ofertas con precio á casilla 899.

SE DESEA ALQUILAR CASA CON comodidades para colegio, 11 ó 12 piezas, radio Norte, por carta á A. M., Jujuy 377.

SE DESEA PIEZA AMUEBLADA para matrimonio respetable, en casa de familia distinguida, radio central, dirigirse á Señora E. de C., Méjico 748.

Señora FORMAL EMPLEADA DESEA alquilar salita de alto en casa de familia distinguida, con ó sin pensión, siendo único inquilino, se dan buenas referencias, radio á 2 ó 5 cuadras de Cuyo y Cerrito, A. B. Libertad 413, dpto. 3.

SE DESEA ALQUILAR PARA EL 1o. de Febrero 2 ó 3 piezas, seguidas, sin muebles, para hombre solo y como único inquilino, si es posible en familia alemana. Paraje Santa Fe, Canning, preferido, dirigirse por escrito bajo E. E., Charcas 3735. v23

SE DESEA ALQUILAR LOCAL CON horno ó que lo hagan con comodidad para familia, barrio Almagro, también se hace descontándolo del alquiler, siendo el local apropiado, por carta ó personalmente á M. Mateo, Sadi Carnot 322, de 12 á 8. v23

SE DESEAN ALQUILAR DOS CASItas en los alrededores de la plaza de Flores, la una con pieza á la calle como para negocio, prefiriéndose sobre Rivadavia y la otra próxima á la estación, ambas de 4 á 6 piezas; dirigirse con precios y detalles á Ricardo Peña, Andes 1659, depto. 6.

UN señor INGLES, ALTO EMPLEADO de una institución bancaria desea encontrar en casa-quinta de familia distinguida del país una ó dos piezas bien amuebladas con media pensión, dirigirse á Poenix, poste restante central. v23

ALQUILER DE HABITACIONES

ALQUILASE SALA Y PIEZAS amuebladas, pensión de 1a., Junín 1273|75.

ALQUILANSE PIEZAS Y SALA, Lavalle 1167.

ALQUILASE PIEZA CON PENSION, Chile 657.

ALQUILO HERMOSA SALA Y PIEza, Bulnes 749, casi esq. Corrientes.

ALQUILASE PIEZA AMUEBLADA á caballero solo, Méjico 771. v22

ALQUILASE LINDO COMEDOR, Belgrano 3413. v23

ALQUILASE PIEZA AMUEBLADA, Zeballos 173. v22

ALQUILASE PIECITA ALTA PARA hombre solo en 15 $, Lima 587.

A CABALLERO ALQUILO PIEZA bien amueblada, Bermejo 530.

ALQUILER DE HABITACIONES

A MATRIMONIO, 1 O 2 señores, alquilo linda pieza, Bermejo 530.

ALQUILASE ESPLENDIDA PIEZA, todas comodidades, B. Mitre 3724.

ALQUILASE SALITA AMUEBLADA para hombre solo, Cangallo 1029.

ALQUILASE PIEZA A HOMBRES solos, Independencia 959.

ALQUILASE PIEZA GRANDE, VIAmonte 335.

ALQUILASE UNA PIECITA PARA hombre solo, Suipacha 845, dep. 16.

ALQUILASE UNA PIEZA, EN 25 $, Victoria 4260. v23

ALQUILANSE 3 O 4 PIEZAS A corta familia, Méjico 1868.

ALQUILASE ESCRITORIO DE POCO precio, Balcarce 180.

ALQUILASE AMPLIO ESCRITORIO, Perú 151.

ALQUILASE LINDA PIEZA, PRECIO módico, Lima 1118.

ALQUILASE EN 18 $ PIEZA PARA hombre solo, Jujuy 213.

ALQUILASE PIEZA EN 22 $ PARA hombre solo, 24 de Noviembre 447.

ALQUILO PIEZA A HOMBRES, 23 $, Perú 612.

ALQUILO HERMOSA PIEZA CON balcón, Juncal 2293. v23

ALQUILASE BUENA PIEZA PARA escritorio, Alsina 893.

ALQUILASE PIEZA AMUEBLADA para dos, Pellegrini 46.

ALQUILASE SALA, LEZICA 260, ALmagro. v23

ALQUILASE SALA BIEN AMUEBLAda, Carlos Pellegrini 46.

ALQUILASE PIEZA CON MUEBLES á 2 caballeros, Cuyo 2044. v23

ALQUILASE COMEDOR Y PIEZA, Moreno 1169.

ALQUILANSE DOS PIEZAS CASA de familia, Estados Unidos 1025.

ALQUILO SALA Y UNA PIEZA, PErú 783.

ALQUILASE PIEZA AMUEBLADA á hombre solo, Moreno 323.

ALQUILASE PIEZA O SALA PARA hombre solo, 24 de Noviembre 447.

ALQUILO SALA Y ANTESALA CON pensión, Ayacucho 30, 3o. izq. v22

ALQUILASE SALA AMUEBLADA con balcones, B. Mitre 1707, 1er. piso. v22

ALQUILASE SALA AMUEBLADA para dos caballeros, Azcuénaga 716. v22

ALQUILO COMEDOR DE ALTO A planchadora ó sastre, Pozos 968. v22

ALQUILO PIEZA AMUEBLADA CON pensión, barato, Santa Fe 1138. v22

ALQUILASE PIEZA AMUEBLADA, para un caballero solo, Paraná 859. v23

ALQUILASE SALA O PIEZA BIEN amueblada, C. Pellegrini 674. v22

ALQUILASE SALA Y ANTESALA A personas mayores, Entre Ríos 356. v23

ALQUILASE HABITACION PARA caballero, en 13 $, Rivadavia 1525. v23

ALQUILASE PIEZA A HOMBRE SOlo, Catamarca 266, no hay papel. v22

ALQUILASE UN COMEDOR GRANde á matrimonio solo, Alsina 1663. v23

ALQUILO PIEZA AMUEBLADA, A caballero solo, E. Unidos 1634. v24

ALQUILASE PIEZA AMUEBLADA Y con pensión, familia, Cerrito 56. v23

ALQUILASE ANTESALA GRANDE A personas mayores, Venezuela 3163. v23

ALQUILANSE DOS HERMOSAS, piezas, con comodidades, Moreno 2085.

ALQUILASE PIEZA PARA HOMBRE solo ó señora sola, Venezuela 2475. v23

ALQUILO DOS PIEZAS A MATRIMOnio sin hijos, únicos inquilinos, Garay 627. v23

ALQUILASE COMEDOR, DOS PIEzas y cocinas grandes, único inquilino, Paraguay 4238. v24

ALQUILANSE DOS PIEZAS PARA hombres solos, Defensa 335, 1er. piso, izquierda.

ALQUILASE HABITACION AMUEblada, á caballero, balcón á la calle, 30 pesos, Victoria 2708.

ALQUILASE 2 SALAS, VARIAS comodidades, para escritorio, Piedras 384. v24

ALQUILASE PIEZA AMUEBLADA, y pensión, único inquilino, Bolívar 1574, primer piso.

ALQUILASE PIEZA AMUEBLADA con balcón y pensión, Independencia 608, 1ro. izq.

ALQUILASE UNA PIEZA AL VESTÍbulo, para 1 ó 2 caballeros, Libertad 276. v23

ALQUILASE LINDA PIEZA PARA escritorio ó caballeros solamente, Méjico 1057.

ALQUILANSE UNA O DOS SALAS amuebladas con pensión, precio módico, C. Pellegrini 248. v23

ALQUILASE PIEZA AMUEBLADA Y pensión 60 $, y otra á dos 120 $, C. Pellegrini 348. v23

ALQUILASE SALA Y ANTESALA juntas ó separadas, balcón, luz eléctrica, Bmé. Mitre 686.

ALQUILASE A UNO O DOS CABAlleros espaciosa pieza, único inquilino, Sgo. del Estero 1242.

ALQUILANSE A CABALLERO 2 LINdas piezas, casa de matrimonio, Belgrano 3055. v23

ALQUILASE LINDA SALITA CON baño, para matrimonio solo, Rincón 258. v23

ALQUILO PIEZA A 2 PERSONAS Y pensión 60 $ cada uno mensual, Rivadavia 1194.

ALQUILO SALITA, ANTESALA y otra pieza, pensión de 1a., Rivadavia número 1171.

ALQUILASE A MATRIMONIO LINDA pieza bien amueblada, con pensión, Paraná 460.

ALQUILO PIEZA AMUEBLADA A la calle, con pensión, familia, Chacabuco 393.

ALQUILO HERMOSA PIEZA INDEpendiente, balcón á la calle, Chacabuco 243, 3o., dept. 5.

AMUEBLADO, RICO DORMITORIO, 40 $, alquilo, calle Juncal 3120, Palermo.

ALQUILANSE 2 PIEZAS A MATRImonio solo ó personas mayores, San Juan 482. v23

ALQUILO DOS PIEZAS A PERSOnas mayores ó separadas á hombre solo, Santa Fe 1613.

ALQUILASE PIEZA AMUEBLADA Y con todas comodidades, Alsina 730, dep. 23, 3o., hay ascensor.

ALQUILANSE LINDA SALA Y ANtesala á caballero solo, casa muy tranquila, Santa Fe 1122.

ALQUILASE CON O SIN PENSION habitación amueblada, Rivadavia 1378.

ALQUILANSE PIEZAS PARA MAtrimonio ó caballeros, Rivadavia 1073. v23

ALQUILASE UNA PIEZA AMUEBLAda para dos, con pensión, Cerrito 154.

ALQUILO LINDA SALA GRANDE, Y con ventana calle en 25 $, Pujol 1158, esquina Canoa, tranvía 90.

ALQUILASE PIEZA AMUEBLADA para 1 ó 2 personas, Humberto I, 727. v23

ALQUILASE PIECITA 15 $, A señora decente y que no cocine, Perú 1467. v23

A MATRIMONIO ALQUILO PIEZA ventilada 20 $, Larrea 1410, tratar Paraguay 1903.

ALQUILASE SALA AMUEBLADA A señor solo, familia francesa, tranquila y aseada, Rivadavia 3089. v23

ALQUILASE LINDA PIEZA CON balcón á señora sola, Estados Unidos 590. v24

ALQUILO PIECITA CON VENTANA, á hombre solo 15 $, Rivadavia número 3153. v24

ALQUILASE PIEZA A HOMBRE solo, casa familia, no hay papel, calle Ecuador 546. v23

ALQUILANSE DOS PIEZAS COMO departamento 45 $, personas mayores Cerviño 749, Palermo. v24

ALQUILASE SALITA BIEN AMUEBLAda, con pensión, confort, casa familia, Córdoba 1057. v23

ALQUILO PIEZA AMUEBLADA, con pensión á dos caballeros, balcón, baño y luz eléctrica, Cerrito 78.

ALQUILASE SALA AMUEBLADA para 2, con pensión, Reconquista 553.

ALQUILASE SALA Y ANTESALA para escritorio ó familia mayor, Defensa 347.

ALQUILASE A HOMBRE SOLO, HAbita con balcón á la calle, Perú 517, altos.

ANTESALA AMUEBLADA ALQUILO á persona decente, casita distinguida, Juncal [illegible], Palermo.

ALQUILER DE HABITACIONES

ALQUILASE PIEZA AMUEBLADA Y con pensión ó sin ella, Humberto 1024.

ALQUILASE PIEZA CON O SIN muebles, con pensión, á matrimonio, Soler 1530. v23

ALQUILASE LINDO COMEDOR EN 25 $, tranvía 39 una cuadra, único inquilino, Gavilán 1161, Flores.

ALQUILO PIEZA PARA PERSONA sola, casa de familia, Arenales 1685. v23

ALQUILANSE DOS HERMOSAS piezas, en casa de matrimonio solo, Alvarez 1964. v23

ALQUILASE PIEZA A HOMBRE O señora sola, único inquilino, Provincias Unidas 2796, Flores. v24

ALQUILASE COMEDOR Y DEMAS á personas decentes, Corrientes 4251.

ALQUILO 2 SALAS Y PIEZA INTErior, amuebladas, con pensión, Uruguay 75. v23

ALQUILASE PIEZA AMUEBLADA, con ventana sobre jardín en casa de familia, Paraguay 2251. v24

ALQUILASE PIEZA GRANDE A hombres solos, casa tranquila, Deán Funes 594. v23

ALQUILO SALA AMUEBLADA, CON pensión, matrimonio ó caballero, Moreno 1493. v23

ALQUILASE PIEZA AMUEBLADA Y con pensión para dos, 95 $, Perú 839.

ALQUILO 2 O 3 PIEZAS A MATRImonio ó familia sin chicos, Méjico 2759. v24

ALQUILANSE PIEZAS A HOMBRES solos y comedor a matrimonio sin chicos, Paraguay 665.

ALQUILO PIEZA AMUEBLADA, PAra matrimonio ó caballeros, con ó sin pensión, Chile 414.

ALQUILO SALA Y ANTESALA A personas mayores y decentes, Lavalle 3032. v23

ALQUILASE SALITA DE NEGOCIO, es muy conveniente para sastre, Paraguay 1523.

ALQUILASE HABITACION AMUEblada con pensión, para caballeros, Azcuénaga 714. v23

ALQUILANSE 2 HABITACIONES INdependientes, casa lujosa, Thames 1075. v23

ALQUILANSE COMEDOR Y DOS piezas, juntas ó separadas, Lima número 1159, 2do. piso. v24

ALQUILASE COMEDOR A MATRImonio ó personas mayores, Independencia 1460.

ALQUILASE PIEZA CONFORTABLEmente amueblada, luz eléctrica, baño espléndido, Alsina 1984. v23

ALQUILO COMEDOR PARA MATRImonio ó antesala para dos hombres Sarandí 466.

ALQUILANSE DOS PIEZAS JUNTAS comodidad en casa de familia decente, único inquilino. Honduras 2067.

ALQUILASE A HOMBRES SOLOS pieza en consultorio médico, Libertad 271, tratar Salta 1191, de 7 á 8 p. m.

ALQUILASE ESPLENDIDA PIEZA amueblada, con pensión á señor solo, familia, Perú 367.

ALQUILASE PIEZA A PERSONAS mayores, no hay cocina, Anles 172. v23

ALQUILASE 1 O 2 PIEZAS JUNTAS ó separadas, en casa chiche, Lavalle 1589. v23

ALQUILANSE 2 PIEZAS CORRIDAS á personas mayores y 2 más á hombres solos, Santa Fe 1754. v22

ALQUILANSE HERMOSO COMEDOR y una pieza á personas mayores, casa de familia, Saenz Peña 973. v22

ALQUILANSE 2 PIEZAS JUNTAS O separadas, balcones á la calle, Alsina 1596. v22

ALQUILO 2 PIEZAS AMUEBLADAS con balcón, con ó sin pensión, Venezuela 693. v23

ALQUILASE UNA PIEZA A PERSOnas mayores, Corrientes 1346, tratar 44. v22

ALQUILASE PIEZA CON BALCONES bien amueblada, casa familia, calle Victoria 1592. v23

ALQUILASE PIEZA AMUEBLADA A caballeros, precio módico, casa familia, Andes 174. v22

ALQUILASE PIEZA AMUEBLADA A hombre solo, casa de familia, Chile 644. v22

ALQUILO SALA AMUEBLADA Y pensión á matrimonio ó caballeros, Tacuarí 789. v22

ALQUILASE EN CASA DECENTE, 3 piezas corridas á personas mayores Salta 471. v22

ALQUILASE AMUEBLADA ESPACIOsa habitación, con baño, para caballero, Rivadavia 1525. v22

ALQUILASE PIEZA BIEN AMUEblada, casa de familia, Méjico número 2919. v22

ALQUILO LINDA SALA Y PIEZA amuebladas y pensión, O'Brien 166, Constitución. v22

ALQUILASE LINDA PIEZA sin muebles y pensión, en familia, Sáenz Peña 959. v22

ALQUILO SALA Y ANTESALA, CON muebles á familia decente, Boedo 1087. v23

ALQUILASE SALA Y ANTESALA, con vestíbulo y balcón á la calle, Méjico 1860. v22

ALQUILANSE PIEZAS A CABALLEros y comedor á personas mayores, Méjico 1860. v22

A HOMBRE SOLO, SE ALQUILA pieza en consultorio médico, Victoria 1210. v22

ALQUILASE SALA Y ANTESALA A matrimonio, Independencia 1416, no hay papel. v22

ALQUILANSE PIEZAS A HOMBRES solos ó matrimonio sin chicos, Vicente López 61, casa 6. v22

ALQUILASE SALA GRANDE, PUERta independiente, á persona mayor, Tanning 3189. v22

ALQUILANSE DOS HERMOSAS salas amuebladas á caballeros ó familia, Montevideo 769. v22

ALQUILO BONITA SALA PARA hombres solos ó escritorio, Jujuy 305. v22

ALQUILASE SALITA AMUEBLADA, casa tranquila, Rivadavia 2443, departamento 5, altos. v22

ALQUILANSE 2 PIEZAS AMUEBLAdas, con pensión para caballeros, Cuyo 338. v22

ALQUILASE PIEZA AMUEBLADA A caballero solo, casa familia, Belgrano 1137. v22

ALQUILASE LINDA PIEZA EN casa de familia á señora seria ó señor serio, Valle 176, Palermo. v22

ALQUILASE SALA EN CASA FAMIlia decente, Convención 2720, Flores. v22

ALQUILO PIEZA EN $ 25, A HOMbre solo, Corrientes 1387, piso 1o. izq. v22

ALQUILASE PIEZA AMUEBLADA A personas solas ó matrimonio, Reconquista 611. v22

ALQUILASE UN COMEDOR EN CASA seria á señoras ó matrimonio solo Rivadavia 2034. v24

ALQUILO SALA, DOS DORMITORIOS comedor y grandes comodidades, Querandíes 135, Almagro. v22

ALQUILO LINDA PIEZA PARA HOMbres solos, casa de familia, Rincón 186. v22

ALQUILANSE DOS PIEZAS EN LA Plaza de Flores, Fray Cayetano 119. v23

ALQUILASE UN COMEDOR PARA hombres solos ó matrimonio sin hijos, Pavón 35, Avellaneda. v23

ALQUILASE DORMITORIO LUJOSAmente amueblado, tres balcones, Corrientes y Montevideo 408. v23

ALQUILASE ESPLENDIDA SALA, único inquilino, Estados Unidos 2584. v22

ALQUILO PIEZA A HOMBRE SOLO ó matrimonio sin hijo, Independencia 465, depto. 2. v24

ALQUILASE PIEZA AMUEBLADA, con ó sin pensión, Viamonte 845, dep. 7. v23

ALQUILANSE DOS PIEZAS CON O sin muebles, hombres solos, Azcuénaga 964. v22

ALQUILO SALA Y DOS PIEZAS con muebles ó sin ellos, único inquilino, Boedo 265. v22

ALQUILASE SALA Y ANTESALA para escritorio ó personas mayores, Defensa 847. v22

ALQUILASE PIEZA AMUEBLADA, con ó sin pensión, familia, Sarandí 463. v22

ALQUILASE EN CASA TRANQUIla comedor para hombres solos ó matrimonio sin hijos, Viamonte 1750. v22

ALQUILASE SALA Y ANTESALA A hombres solos, como para escritorio ó consultorio, etc., C. Pellegrini 669 v22

ALQUILO UNA HERMOSA PIEZA con muebles y pensión á 1 ó 2 caballeros, casa de familia, Córdoba 2086. v23

ALQUILASE LINDA PIEZA CASA matrimonio solo, único inquilino, B. Mitre 1575, Pasaje Piedad, casa 12. v22

ALQUILASE GRANDE Y HERMOSA habitación en casa de familia decente para matrimonio, señora ó señoritas solas, French 3542, Palermo. v23

ALQUILANSE EN FAMILIA 2 SAlas, regiamente amuebladas á caballero ó matrimonio distinguido y pensión, Defensa 219. v23

ALQUILANSE 3 SALAS Y UNA gran antesala completamente independientes, apropiadas para escritorios; Defensa 335, 1er. piso, izquierda.

ALQUILANSE DOS ESPLENDIDAS salas con balcones y demás comodidades, á corta familia, Victoria 1311, derecha.

ALQUILANSE A MATRIMONIO O A personas mayores 3 piezas corridas independientes, en casa de familia, Malabia 2535.

ALQUILASE HERMOSA HABITAción con balcón á la calle, Bolívar 1526, con muebles y pensión, precio módico. v22

ALQUILASE PIEZA AMUEBLADA con balcones á la calle, pensión y baño excelente, familia inglesa, San Martín 726.

ALQUILASE SALITA CON VENTANA, barata, á matrimonio, único inquilino, Estados Unidos 4390 y Avenida La Plata.

ALQUILANSE EN CABALLITO DOS piezas nuevas, para matrimonio solo, único inquilino, Méndez de Andes 1020.

ALQUILASE HERMOSA pieza grande en casa de familia, á personas mayores ó matrimonio sin hijos, Bustamante 2037. v23

ALQUILO EN CASA FAMILIA francesa, tranquila, una linda pieza sin muebles, para hombre, único inquilino, Valentín Gomez 1025. v23

ALQUILANSE PIEZA AMUEBLADA, en 42 pesos, y dos lindas salas sin muebles, juntas ó separadas, Avenida de Mayo 715. v22

ALQUILO 3 HABITACIONES, 3 LOtes, frutales, comodidades, mosaicos, $ 70, Seguí 1151, razón C. Calvo 224. v22

ALQUILASE LINDA PIEZA, BIEN amueblada, con 2 camas á 2 caballeros solos, casa de familia tranquila, Cangallo 1627. v22

A CABALLERO ALQUILO PIEZA independiente, Zapiola 2140, á 1 cuadra de la estación F. C. C. A., en Belgrano v22

ALQUILASE UNA PIEZA A PERSOnas mayores ú hombre sólo, casa decente. Provincias Unidas 2524. (Flores). v22

ALQUILASE EN DISTINGUIDA CAsa de familia con todo confort moderno habitación con pensión para matrimonio serio ó caballero, Méjico 744. v23

ALQUILASE SALA PARA DOS PERsonas y 2 piezas amuebladas con pensión, casa amplia, baño caliente, teléfono, referencias, Viamonte 1571. v23

ALQUILANSE SALA Y ANTESALA á matrimonio decente sin criaturas á personas mayores, en espaciosa casa de familia decente, Chile 1572. v22

ALQUILANSE EN CASA MODERNA lindas piezas bien ventiladas sin muebles. Hay ascensor, luz eléctrica, baños y demás comodidades, Tucumán 664, 2o. piso. v22

ALQUILANSE 2 LINDAS PIEZAS A matrimonio solo ú hombre solo, único inquilino Rivadavia esq. Azcuénaga, Pasaje Caja Internacional, entrada 2, dept. 1. v24

BOLIVAR 1072, SE ALQUILA PIEZA amueblada, á señor solo. v22

BELGRANO, ALQUILO ESPLENDIDA habitación, pensión excelente, referencias mutuas, Cabildo 3357.

BUENAS PIEZAS ALQUILO PARA escritorios ú hombres solos, Paseo Colón 457. v23

Compañero DE PIEZA DECENTE SE necesita, Belgrano 1245, dept. 3.

COMEDOR CON MUCHA LUZ, SE ALquila, Cuyo 1566. v22

Compañero DE PIEZA PRECISO, pagando $ 8, se prefiere de edad, Brandsen 1873.

COMEDOR ALQUILASE EN 35 $, cocina, baño y comodidades, Pasaje Caja Internacional, Brasil y B. de Irigoyen núms. 2 y 3, dept. 8. v25

DOS LINDAS PIEZAS ALQUILANSE baratas á matrimonio, Méjico 1866.

DOS PIEZAS ALQUILANSE JUNTAS ó separadas, Yatay 446, dept. 10.

EN CASA TRANQUILA, SE ALQUILA pieza á hombre solo, C. Calvo 1196. v23

EN BELGRANO, ALQUILO PIEZA, Pampa 2549. v23

EN FAMILIA ALQUILASE SALA Y pieza y pensión $ 60 á 80, Belgrano 1231. v22

EN FLORES SE ALQUILA COMEdor para matrimonio, único inquilino, Granaderos 718.

EN CASA DE FAMILIA, ALQUILAse pieza amueblada, con pensión, Paraguay 2026. v23

EN CASA DE FAMILIA SE ALQUIlan dos piezas á hombres solos, Larrea 949. v23

ESCRITORIO GRANDE, VENTILADO alquílase, Avenida de Mayo 1057, primer piso, derecha.

ESCRITORIOS HERMOSA pieza para escritorio alquílase barato, Victoria 724. v22

EN 25 $, ALQUILO PIEZA A HOMbre solo, persona formal casa decente, B. Mitre 2533. v23

EN LINDA CASA FAMILIA RESPEtable, alquílanse dos habitaciones, gran cocina independiente, 70 $, Camacuá 251, Flores.

EN 30 PESOS SE ALQUILA EN CASA de matrimonio un comedor para señora ó matrimonio solo, Montes de Oca 1679, dept. 5. v23

EN CASA DE MATRIMONIO SOLO, en la Avenida de Mayo, se alquila á matrimonio sin hijos 2 espléndidas piezas con cocina y todas comodidades, tratar Suipacha 154. v23

EN CASA BAJA, AMPLIA, SIN CHIcos, sumamente tranquila, agradable aspecto interior, alquílase antesala hacia vestíbulo, para uno ó dos señores, no hay papel, Arenales 1985.

EN CASA DE MATRIMONIO SOLO, se alquilan dos piezas á personas mayores. Se piden y se dan referencias. hay jardín y fondo, calle Provincias Unidas 2934, Flores, tranvías en todas direcciones. v21

FAMILIA DISTINGUIDA, ALQUILA pieza con ó sin pensión, Paraná 358, 2o. C. v22

FAMILIA RESPETABLE ALQUILA pieza amueblada con pensión, Corrientes 1428. v23

GRAN SALA Y 2 ANTESALAS alquilo juntas, sin chicos en casa de familia, y otras dos salas, San Martín 1196. v26

HABITACION A CABALLERO SERIO alquilo, Moreno 1278. v22

HERMOSA SALA SE ALQUILA A personas mayores, Boulogne Sur Mer 874. v24

HABITACION ALQUILO, CASA DE familia, en 30 $ y comodidades, calle Charcas 3169.

LINDA PIEZA ALQUILO BARATA A persona sola, Montevideo 560, piso 1o., subir sin llamar. v23

LINDA PIEZA AMUEBLADA PARA 1 ó 2 personas decentes se alquila barata, Arenales 1426.

LINDA PIEZA PARA HOMBRES SOlos en casa de familia decente, 24 de Noviembre 36, esquina Rivadavia. v23

PIEZA SE ALQUILA, ALVAREZ 1068.

PIEZA PARA PERSONAS SOLAS, único inquilino, Pasco 1217.

PIEZA AMUEBLADA PARA señor solo, se alquila, Florida 753, dep. 107

PIEZA CHICA PARA PERSONA seria se alquila, Balcarce 571. v22

PIEZAS JUNTAS O SEPARADAS alquílanse, 25 de Mayo 707, 2o. v23

PIEZAS Y SALA PARA ESCRITORIOS ó caballeros, se alquila, Bolívar 388. v22

PIEZA SE ALQUILA A HOMBRE solo no hay papel, Humberto 1o 980. v22

PIEZA GRANDE ALQUILO EN 35 $, personas mayores, Humberto 1760. v23

PIEZAS A HOMBRES SOLOS EN 20 Y 24 pesos alquílanse, Humberto 935. v23

PIEZA ALQUILO A HOMBRE SOLO ó matrimonio solo, Guido 463. v24

PIEZA AMUEBLADA ALQUILO A 2 personas en 45 $, Talcahuano 1225. v22

PIEZA PARA CABALLERO O MAtrimonio se alquila, Olavarría 888. v23

PIEZA BIEN AMUEBLADA CERCA del Once, alquilo á caballero distinguido, Díaz Velez 427. v22

PIEZA INDEPENDIENTE, AIRE Y luz, alquilo á hombre solo 20 $, Bulnes 259. v22

PIEZA AMUEBLADA SE ALQUILA, con pensión á señor solo, Maipú 722. v23

PIEZA AMUEBLADA, PARA matrimonio ú hombres solos, se alquila, Córdoba 2669. v24

PIEZA AMUEBLADA CASA FAMIlia se alquila á señor solo, Tacuarí 458.

PIEZA AMUEBLADA CON PENSION para dos, alquílase, Coronel Díaz 758. v24

PIECITA AMUEBLADA CON BALCON alquílase, independiente, San Lorenzo 377.

PIEZA ALQUILO AMUEBLADA Y con pensión á uno ó dos caballeros, Rivadavia 1039. v24

RECONQUISTA 646, ALQUILASE linda sala v22

SALA AMUEBLADA SE ALQUILA, con pensión, Montevideo 436. v22

SALITA ALQUILO A CABALLERO, Guanahani 228 v29

SE ALQUILAN TRES PIEZAS A matrimonio solo, Gallo 1428. v23

SE ALQUILA PIEZA PARA PERSONA sola, Sarandí 796, en 18 $. v22

SE ALQUILA LINDA PIEZA AMUEblada, Cuyo 1454. v21

SE ALQUILA UNA SALA, CAVIA 90, Palermo. v22

SE ALQUILA SALA PARA MATRImonio solo, Cangallo 3784. v22

SE ALQUILA PIEZA AMUEBLADA Y para escritorio, Bolívar 638. v22

SE ALQUILA PIEZA A HOMBRE solo, Lima 446. v23

SE ALQUILAN PIEZAS A PERSONAS mayores, Ferrocarril 92. v22

SE ALQUILA SALITA AMUEBLADA, $ 30, Salguero 1717. v22

SE ALQUILA UN COMEDOR A PERsonas mayores, Salguero 1717. v22

SE ALQUILA PIEZA PARA HOMBRE solo, Cochabamba 1260.

SE ALQUILAN DOS PIEZAS, UNICO inquilino, Serrano 2161. v24

SE ALQUILA ANTESALA SIN COCIna, Tacuarí 1116.

SE ALQUILA UNA SALA AMUEBLAda, Belgrano 990. v23

SE ALQUILA LINDA PIEZA PARA hombre solo, Chile 1780. v23

SE ALQUILA PIEZA EN CASA DE familia, Venezuela 1851. v22

SE PRECISA compañero DE PIEZA, persona formal, Tucumán 1953.

SE ALQUILA SALA EN 40 $, CASEros 860.

SE ALQUILAN PIEZAS A PERSONAS mayores, Canning 3021. v24

SE ALQUILA UNA PIEZA PARA hombres solos, Río Janeiro 1281. v23

SE ALQUILA PIEZA A MATRIMOnio solo, Larrea 434, dep. 10.

SE ALQUILA PIEZA, CON BALCON al patio, gran azotea, Victoria 615.

SE ALQUILA SALA GRANDE, CON 3 balcones, Luzuriaga 108. v23

SE ALQUILAN UNA PIEZA Y UN galpón, Tucumán 1746.

SE ALQUILA PIEZA AMUEBLADA A caballeros solos, Venezuela 920.

SE ALQUILA PIEZA A HOMBRES solos decentes, Chile 368, altos.

SE ALQUILAN 2 PIEZAS, CASA DE familia, 40 $, San Juan 4225. v23

SE ALQUILA SALA Y PIEZA, GAvilán 258, Flores. v23

SE ALQUILA SALA Y ANTESALA, con comodidades, Lima 1158.

SALA MUY LINDA, SE ALQUILA EN 50 pesos, Misiones 241.

SE ALQUILAN PIEZAS AMUEBLAdas, Maipú 325. v23

SE ALQUILA UNA ESPLENDIDA sala, para escritorio, Maipú 325.

SE ALQUILA UNA PIECITA, SAN José 1963.

SE ALQUILA UNA SALA, CORRIENtes 417. v23

SE ALQUILA UNA PIEZA PARA 1 Ó 2 hombres, Cuyo 1709. v23

SE ALQUILA PIEZA A HOMBRE SOlo, B. Mitre 677.

SE ALQUILA PIEZA PARA HOMBRE solo 25 $, 25 de Mayo 432. v23

SE ALQUILA UNA PIEZA A HOMBRE solo, Pasco 25.

SE ALQUILA UNA PIEZA A HOMbres solos, Humberto 1430.

SE ALQUILA UNA SALA ANCHA, Paraguay 2064.

SE ALQUILA PIEZA AMUEBLADA para caballero, Lima 165. v23

SE ALQUILA UNA PIECITA PARA hombre solo, Catamarca 1215.

SE ALQUILA SALA PARA HOMbres solos, Carlos Calvo 1431.

SE ALQUILAN SALAS, ANTESALA Y comedor, Granaderos 750, Flores.

SE ALQUILA SALA PARA ESCRITOrio ó persona sola, E. Unidos 938. v22

SALA CON PUERTA DE NEGOCIO Y una pieza alquilo, Mármol 974. v23

SE ALQUILA PIEZA PARA UNO O dos caballeros, Humberto 1 561. v22

SE ALQUILAN 4 PIEZAS INDEpendiente, B. Mitre 368, 2o. piso. v22

SE ALQUILA UNA SALA BIEN amueblada, independiente, Cerrito 734. v22

SE ALQUILA UN COMEDOR MUY grande, Corrientes 2013, 1er. piso. v24

SE ALQUILA UN COMEDOR A PERsonas mayores, Suipacha 933. v23

SE ALQUILA UNA PIEZA CON COCIna independiente, Rivadavia 2185. v23

SE ALQUILA SALA Y ANTESALA EN casa de familia, Achupallas 73, entre B. de Irigoyen y Lima.

SE ALQUILA COMEDOR Y ANTECOmedor á matrimonio solo, Estados Unidos 1634. v24

SALA PARA HOMBRES SOLOS O matrimonio sin niños se alquila, Rivadavia 3153, 1er. piso, derecha. v23

SE ALQUILA UNA SALA DE ALTOS, con balcones á la calle Montevideo 797 esquina Córdoba.

SE ALQUILA PIEZA Y COMEDOR para familia, Rivadavia 3582, J. Gregorich. v23

SE ALQUILA A HOMBRE SOLO, una pieza amueblada, con dos camas, Paraná 272, bajos. v23

SE ALQUILAN TRES PIEZAS, CON balcón á la calle y cocina independiente, Rivadavia 1993. v23

SE ALQUILA UNA PIEZA A HOMBRE ó matrimonio solo, Estados Unidos 1816.

SE ALQUILAN EN CASA DE FAMIlia varias piezas y hermoso sótano habitable, G. Urquiza 326.

SE ALQUILAN DOS PIEZAS INDEpendientes á personas mayores, calle Rioja 27. v23

SE ALQUILAN DOS PIEZAS AMUEbladas, para 1 ó 2 hombres solos, Talcahuano 343. v23

SE ALQUILA PIEZA PARA HOMBRE solo ó señora, que trabaje afuera, Bartolomé Mitre 1930.

SALA Y ANTESALA, PARA ESCRItorio ú hombre solo, se alquila, Garay 932. v24

SALA DE 3 VENTANAS, CON BALcón, se alquila para escritorio, Cangallo 1270, alto. v24

SE ALQUILA ESPLENDIDA SALA A personas mayores, único inquilino, Guayaquil 160, no hay papel.

SE ALQUILA UNA HERMOSA PIEZA á matrimonio distinguido, sin hijos, Venezuela 445.

SE ALQUILA PIEZA A MATRIMOnio, único inquilino, con muchas comodidades Ferrocarril 553, Flores.

SE ALQUILA SALA EN LOS ALTOS, con balcones á la calle y división en el medio, Carlos Calvo 1955. v23

SE ALQUILA SALITA AMUEBLADA á hombre solo, casa de familia seria, Uruguay 715. v22

SE ALQUILAN DOS PIEZAS PARA familia decente, sin chicos, Mármol 676. v23

SE ALQUILA UNA SALA PARA HOMbre ó dos hombres solos, formales, único inquilino, Bmé. Mitre 2572. v23

SE ALQUILAN DOS PIEZAS JUNTAS ó separadas á personas mayores, San Juan 1131. v22

SE ALQUILA PIEZA PARA HOMBRE solo, Ciudadela 1227, Plaza Constitución. v23

SALA Y ANTESALA CON O SIN muebles, con ó sin pensión, único inquilino, Castro Barros 130. v23

SE ALQUILA PIEZA A HOMBRE solo ó personas mayores, en casa de familia, Lavalleja 1285. v22

SE ALQUILA COMEDOR Y PIEZA A personas mayores y decentes, casa de familia, Mansilla 549. v23

SE ALQUILA UNA PIEZA PARA hombre ó matrimonio solo, Bernardo de Irigoyen 1295. v22

SE ALQUILA SALA Y ANTESALA tiene vestíbulo, Sadi Carnot 361, 6 cuadras del Once. v22

SE ALQUILA PIEZA A HOMBRE solo, Paseo de Julio 1492, 2o. piso, derecha. v22

SALA con BALCON, A MATRIMONIO solo, único inquilino, alquilo, Guardia Vieja 810 v22

SE ALQUILA UN GRAN COMEDOR con todas comodidades, E. Ríos 669. v22

SE ALQUILAN DOS PIEZAS EN 50 pesos, 2o. piso, Victoria 551, tratar al 549, Café Ouro Preto. v22

SE ALQUILA PIEZA SIN MUEBLES para dos caballeros, Santiago del Estero 252. v24

SE ALQUILA UN COMEDOR EN CAsa de familia, se piden referencias, Boulogne Sur Mer 849. v23

SE ALQUILA SALA ANTESALA para escritorios y mas piezas para caballeros, Paraguay 1070. v24

SALA ANTESALA SE ALQUILAN, planchadora que compre taller, $ 50 Charcas 1380.

SE ALQUILAN 3 PIEZAS JUNTAS, 2 salas y antesala á caballero, matrimonio ó escritorio, Rivadavia 2678. v23

SE ALQUILAN PIEZAS A PERSOnas mayores en casa decente, Alvarez 2266, á 2 cuadras Santa Fe. v22

SALA Y PIEZA REGIAMENTE amueblada, con pensión primer orden, en casa respetable y con comodidades alquilo, Tucumán 1604.

SE ALQUILAN 2 PIEZAS, COMEdor, cocina, cuarto baño, agua molino; tranvías 6, 47, 23 y 19, Saujil 33, tratar en la misma. v25

SE ALQUILA PIEZA BIEN AMUEblada para hombre solo ó dos compañeros, casa tranquila, 25 de Mayo 218. v22

SE ALQUILA PRECIOSA SALITA con balcón, en casa de familia á persona seria, con pensión, toda clase de comodidades, California 1121.

SE ALQUILA PIEZA GRANDE, CON cuarto de baño y ventana grande á personas mayores, sin chicos, Pichincha 1215. v23

SE ALQUILAN EN LA CALLE STGO. del Estero 1926, dos salas y una piecita de alto, con balcones á la calle moderno, tratar Stgo. del Estero 1949. v23

SE ALQUILAN SALA Y ANTESALA para matrimonio ó personas mayores, con todas comodidades, tranvías núm. 16 y 23 en la puerta, Deán Funes 1871. v22

SE ALQUILA SALA CON 3 PIEZAS juntas, recién construídas, verlas y tratar de 3 á 6 p. m. Humahuaca 830, entre las del Almagro y Gascón. v24

SE ALQUILA UNA SALA GRANDE con dos balcones á la calle y una pieza más corrida, á matrimonio sin hijos ó á hombre solo, único inquilino, San José 1271; no hay papel. v22

SE ALQUILA SALA BIEN VENTILAda, elegantemente amueblada, en casa baja, con todo confort, luz eléctrica, baño caliente y frío, en casa de familia distinguida, único inquilino, Ayacucho 288. v23

SE ALQUILA ESPLENDIDA SALA con balcón á la calle y uno ó dos dormitorios, para matrimonio decente, con habitación de baño y toda clase de comodidades, casa nueva, único inquilino, Araoz 2982, esq. Las Heras. v25

INSTRUCCION PUBLICA

A 5 Y 10 $ AL MES enseño TENEduría de libros, Solís 1509. v30

ARITM., GEOM., ALGEB., Y FRANcés, Prof. E. Arlé, Rivadavia 1376. v23

A ESCRIBIR A MAQUINA 30 SIStemas por 5 $ al mes, Solís 1509. v30

ALEMAN, METODO FACIL, PRECIO módico, P. Alemán, Reconquista 322, 2o. v31

ASPIRANTES A MAESTRAS DE LA provincia, preparan catedráticos especialistas, Tucumán 2173. v29e

A OBREROS, LEER, ESCRIBIR Y cuentas, enséñanse en 2 meses, San Juan 1566. v22

ALUMNOS DE 4o. GRADO, PREPÁranse á ingreso, éxito garantido, San Juan 1566. v22

A señoritas LEER ESCRIBIR y cuentas, enséñase en 2 meses, San Juan 1566. v22

A OBREROS, LEER, ESCRIBIR Y cuentas, 8 $ mensuales, Méjico 2539. v22

AL NACIONAL, LICEO, COMERCIAL industrial, ingresos, éxito garantido, Bella Vista 593. v22

ARITMETICA, ALGEBRA, GEOMEtría, etc., lecciones particulares, Independencia 2541. v23

ACADEMIA DE CORTE Y CONFECción, enseñanza rápida, Independencia 1698, dan diplomas. v24

ALUMNOS!! PERFECCIONO la PEOR letra 30 lecciones, Rivara, Lima 767, 2o. piso. v30

ARIT., ALG., GEOM. TRIG., LEC. particulares, San Juan 784, de 8 á 9.30 a. m. ó por carta. v23

APRENDA TENEDURIA DE libros, en poco tiempo, contador, Bulnes 259. v23

ARITMETICA, CONTABILIDAD, CAligrafía por sistema que da los mejores resultados, contador Heller, Bulnes 259. v23

ACADEMIA UNION PROFESORES Berlitz, B. Mitre 848, todos los idiomas, precios reducidos, ensayo gratis. v31

ARITMETICA COMERCIAL DOBLE teneduría de libros, caligrafía, correspondencia, enseñanza práctica por comerciante experimentado: Habicht, Cangallo 322, piso 3o. v23e

ASPIRANTES A CONTADOR PUBLIco, tenedor de libros, perito mercantil, preparación completa en el Instituto Superior de la Capital, Belgrano 1918. v29

A 10 $ MENSUALES, DAN CLASES diarias de teneduría de libros á oro y papel, contabilidad, aritmética y caligrafía, Rivadavia 2457. Clases día y noche; no hay vacaciones. v31

A LOS ESTUDIANTES: INGRESO, preparaciones rápidas para los exámenes de Febrero, por los mejores profesores de enseñanza secundaria, Corrientes 633, piso 2o. v23

ACADEMIA SUPERIOR DE COMERcio Heller, Bella Vista 593, Flores. Prepara contadores, balanceadores, tenedores de libros, empleados. Director A. Heller, contador público nacional. v22

ALEMAN, INGLES, FRANCES Y castellano, ingreso y asignaturas Col. Nac. Preparación esmerada. Clases especiales para señoras y señoritas, dictadas por profesora, G. S., Pasco 52. v22

ACADEMIA NACIONAL FUNDADA en 1904, por 10 $ 5 materias, teneduría, aritmética, ortografía, caligrafía y máquina de escribir. Se da diploma, Uruguay 276, altos. v26

ACADEMIA DE señoritas, FUNDAda en 1904, por 10 $ 5 materias, teneduría, aritmética, ortografía, caligrafía y máquina de escribir, cajeras, vendedoras. Se da diploma, Uruguay 276, altos. v26

A. HELLER, CONTADOR PUBLICO Nacional, Bella Vista 593, Flores. Prepara contadores, balanceadores, tenedores de libros, empleados; garante éxito bajo contrato. Se pagan los honorarios al recibir el diploma.

ACADEMIA MERCANTIL INCORporada en 1908; clases mañana, tarde y noche. Enseñanza completa de la carrera comercial, teneduría de libros por partida doble, caligrafía, escrit. mecánica, etc., etc., Victoria 1492, recibe pupilos. v22

A señoras y señoritas SE enseña EL corte de vestidos en 10 lecciones sin pagar nada hasta que sepan cortar, método privilegiado, G. H. del Carmen, instituto fundado en 1890. Se dan diplomas, Moldes de medida, San José 574.

ACADEMIA COMERCIAL "MERCUrio", Rivadavia 2457, prepara en poco tiempo á tenedores de libros y balanceadores públicos, con resultados á satisfacción del interesado. Director: C. Pagano, contador calígrafo y balanceador público. Cursos diurnos y nocturnos; no hay vacaciones. v31

ARITMETICA, ALGEBRA, GEOMEtría, física, química, zoología, botánica, mineralogía, geología, castellano; ingreso al Colegio Nacional, Militar, Naval, Comercio, Industrial, Aprendices mecánicos y todas las materias y años libres del Nacional preparo Coralio Pereira, profesor de matemáticas, Güemes 3834. v30

ACADEMIA BERLITZ, LA UNICA verdadera academia de idiomas en Buenos Aires, autorizada por el profesor Berlitz, es la de Avenida de Mayo 847. Pídase la nueva tarifa y la conferencia ¡La verdadera academia Berlitz y sus imitaciones! Avenida de Mayo 847.

A 10 $ MENSUALES EN LA "ACADEmia Mercantil Pagano", única en la capital incorporada para todos los cursos á la Escuela Superior de Comercio de la Nación, se dictan lecciones diarias de teneduría de libros á oro y papel, cálculos mercantiles, aritmética razonada, álgebra, inglés, francés, castellano, caligrafía, etc. Clases diurnas y nocturnas, Uruguay 228, U. Telef. 543 (Libertad). v15f.

AL INSTITUTO PORRERA, COLMAdo por el mayor buen éxito y solemnidad como en los años anteriores, fueron coronados los progresos del Instituto Porrera, por haber alcanzado una vez más su verdadero triunfo en la exposición de vestidos, labores de toda clase, en dibujo y pintura, asimismo los adelantos en música y literatura. Debido al infatigable empeño que la directora tiene para la educación de la mujer, hará funcionar las clases durante los meses de verano á fin de que puedan aprovecharlo las personas interesadas en ello. Se admiten internas, medio internas y externas. Pidan programas. Se manda gratis, Charcas 1105, esquina Cerrito. v22

INSTRUCCION PUBLICA

ACADEMIA SUPERIOR PRACTICA de Comercio Brunetti, Callao 127. Fundada en 1896. Clases diurnas y nocturnas para la preparación de Contadores y Balanceadores Públicos (de la provincia), Peritos Mercantiles, Idóneos Tenedores de Libros, etc.; atendida personalmente por sus directores; Antonio Brunetti y José R. Aquilano, Contadores Públicos Nacionales. Los años de existencia y los resultados positivos obtenidos constantemente prueban su seriedad. No hay vacaciones. Res non verba. v24

ACADEMIA MERCANTIL "FOSSA", (única en la capital incorporada á la Escuela Superior de Comercio de la Nación, por decreto del Superior Gobierno de la Nación, de Enero 31 de 1910). Está abierta la matrícula oficial para los aspirantes á Contador Público, Perito Mercantil, é Idóneo Tenedor de Libros. La matrícula es gratis. Clases diurnas y nocturnas. Honorarios 10 $ mensuales. Programas y reglamentos se remiten gratis. Esta Academia está facultada por el Ministerio de Instrucción Pública, para inscribir alumnos como "regulares incorporados" para optar á los títulos citados, pues está autorizada para otorgar títulos de Contador, Perito Mercantil y Tenedor de Libros. Facultada por el Ministerio de Guerra para extender certificados de estudio á los alumnos que quieran acogerse al voluntariado de oficial de reserva; Sáenz Peña 551, U. T. 89, Libertad.

ASPIRANTES A PERITO MERCANtil, Idóneo Tenedor de Libros y Dependientes de Comercio. Queda abierta en la "Academia Mercantil Pagano" (única en la capital incorporada de verdad para todos los cursos á la Escuela Superior de Comercio de la Nación) la matrícula "oficial". Los interesados pueden inscribirse en la secretaría de la academia todos los días hábiles de 8 a. m. á 9 p. m. Nótese que esta academia es la única que ha llegado á expedir á sus alumnos títulos de Contador Público Nacional y que después de la serie de modificaciones introducidas por el Superior Gobierno Nacional, es la única que ha podido conservar su incorporación á la Escuela Superior de Comercio de la Nación. Advertencia: se previene al público á fin de que no sufra mistificaciones, que esta academia es la única que puede inscribir alumnos en carácter de "regulares incorporados" para todos los años que corresponden á los cursos de Perito Mercantil é Idóneo Tenedor de Libros, pues es la única que está facultada por el Superior Gobierno Nacional para expedir los citados títulos. Clases diurnas y nocturnas. Se reciben pupilos, medio y cuarto pupilos. Prospectos y programas gratis, pueden solicitarse personalmente, por correo ó por teléfono. Director Salvador V. Pagano, Contador Público Nacional y autor del "Tratado Teórico-Práctico de Contabilidad y Teneduría de Libros" más completo de los publicados hasta la fecha, Uruguay 228, U. T. 543 (Libertad). v15f.

BACHILLERATO, INSTITUTO MOdelo, San Juan 1044. Preparación para los colegios Naval, Militar, Normal y Nacional. Cursos especiales para señoritas. Clases diurnas y nocturnas. Este instituto es el único que se responsabiliza por los exámenes de sus alumnos aplazados. v22

BACHILLERATO: GARANTIR EL éxito es engañar. La única forma para dar buen examen es saber y para saber es necesario estudiar con un cuerpo de profesores experimentados, que usen métodos prácticos y científicos, Academia Sud Americana, Moreno 1495. v30

COLEGIO SARMIENTO, EMPEZAron clases. Admite pupilos, trato familiar San Juan 1566. v22

COLEGIO CHARLEMAGNE, VENEzuela 1155 y Belgrano 1166. Ya funcionan clases. v10F

C. GALEANO, PROF. DE GUITARRA, lecciones á domicilio, Paraguay 1858. v27

COLEGIO ALBERTONE, GUEMES 3652, especial para pupilos, 25 $ mensuales. v31

COLEGIO PESTALOZZI, TRIUNVIrato 379. Enseñanza primaria, secundaria y comercial. Pupilos, medio pupilos y externos. v3f.

CONTABILIDAD, CALCULO Y COrrespondencia comercial. Curso nocturno práctico por contador público nacional, Pichincha 890. v23

COLEGIO VICTOR HUGO, SALGUERO 642. Incorporado. Enseñanza primaria, secundaria, comercial, idiomas. Grandioso local. Pupilos y externos. v30e

COLEGIO GENERAL MITRE, MEJICO 2539. Enseñanza elemental y secundaria. Ingresos Nacional, Comercial, Militar y Naval. Local con quinta, establecimiento serio y disciplinado. Pupilos 40 $, doctor Astí Ferrari. v22

COLEGIO SARMIENTO, S. JUAN 1566 (U. T. 130, B. Orden). Enseñanza elemental y especial para ingreso, 1o., 2o. año nacional, comercial. Exito garantido; pupilos, medio, externos. Pupilos 50 $; trato familiar. v27

COLEGIO ROLLIN, SANTIAGO DEL Estero 351—Enseñanza primaria, secundaria y especial para la carrera comercial. El idioma francés es obligatorio. Se admiten pupilos, medio pupilos y externos. v25

COLEGIO RIVADAVIA, RIVADAVIA 3354. Enseñanza graduada, ingresos y años del Nacional y Comercial, ingreso al Naval y Militar. Amplio edificio con comodidad para pupilos, medio pupilos y externos. Pupilos desde 50 $. v30

COLEGIO HUMBERTO I, enseñanza primaria, preparaciones, comercial, idiomas, y de adorno, Humberto I 1343, para varones y Salta 1064, con jardín para niñas; visítese. Pupilos, medio pupilos y externos. No hay vacaciones. v22

CONTADOR Y CALIGRAFO, DA LECciones de cálculos y caligrafía á domicilio á señoritas y quien lo solicite. Reforma de letra en 2 meses en la forma que se desee; por carta á señor J. G. L., Las Heras 1701, farmacia. v22

COLEGIO NEGROTTO, YA ESTA funcionando en su nuevo local, Santa Fe 5141. Hermosa casa-quinta que reúne todo el confort moderno, donde los niños gozan de las ventajas del campo y las comodidades de la ciudad. Enseñanza elemental, comercial, idiomas y de adorno. Preparación especial para los colegios nacionales, Militar y Naval. v7mzo.

COLEGIO "ACADEMIA Montaña"— Unico colegio incorporado al Nacional en el radio de Almagro á Floresta. Director: Dr. José C. Montaña, Rivadavia 6687 (Flores), 1a. y 2a. enseñanza, comercial y preparatoria para las escuelas Militar, Naval é Industrial. Clases graduadas nocturnas y de teneduría de libros. Amplísimo edificio con grandes arboledas y jardines y de inmejorables condiciones higiénicas para pupilos. No hay vacaciones. Pidan reglamentos. v24

COLEGIO INSTITUTO MARIANO MOreno — Este establecimiento es de los mejores por su enseñanza moderna y buen trato. Su gran casa-quinta, paraje sano y pintoresco, son la mejor garantía para la salud de los pupilos. ¿Para qué tener entonces encerrados los niños entre altas paredes y aire malsano, cuando á un paso de la capital tienen un excelente colegio, salud y óptima enseñanza? Los niños aquí nunca se enferman. ver y probar. Pupilos desde 25 $, Moreno (F. C. Oeste) v25

ESCUELA DE BAILE CORDOBA 1853, director Mastrangelo, curso rápido. v29

ESCUELA DE BAILE DARAGO, UNIco autor y profesor diplomado, Junín 273. v24

ESCUELA DE MUSICA, enseñanza de piano, violín, mandolín, violoncello, flauta, etc., Constitución 2234 (Pane). v23

ESCUELA DE BAILE, CANGALLO 1570. Institución seria, dirigida por el conocido profesor Enrique Holst. v1f

ESCUELA DE BAILE, AYACUCHO 909, única en bailes modernos, enseña cualquier pieza de salón para los carnavales, señoritas ó caballeros. v25

EVARISTO P. ESCOBIO, PROF. DE piano y solfeo, honorarios 40 $ mensuales. Alsina 1544, capital, Ayohuma 1508, Lanús. v23

GUITARRA PROFESOR B. SARABIA atiende ciudad y campo, Chile 1864 segundo. v28

INGLES, $ 10 MES, EXAMENES Y comercio, Mr. Hopkins, Viamonte 1469, dep. 6. v23

INGLES: $ 10 MES, PRACTICA verdadera, Mr. Hopkins, Viamonte 1469, dpto. 6. v28

INSTITUTO LIBRE DE SEGUNDA Enseñanza, Libertad 555. La secretaría de este establecimiento funcionará todos los días hábiles de 9 á 11 a. m. Los exámenes de ingreso darán comienzo el 15 de Febrero próximo. —El secretario. v31e.

LECCIONES particulares DE CONtabilidad, aritmética, caligrafía y preparación; contador, Bulnes 259. v22

LECCIONES PROF. FRANCES, MAterias Col Nac., idiomas, ramos gen., teneduría, escribir á V. D., Corrientes 1935.

LECCIONES EN CASA Y A DOMICIlio de solfeo, piano, violín, mandolín, guitarra, flauta, clarinete, etc. Enseñanza perfecta. Profesores diplomados, Moreno 1631. v23

INSTRUCCION PUBLICA

LECCIONES VIOLIN, MANDOLIN, guitarra, solfeo $ 5 al mes, Alberti 1074. v23

LECCIONES 10 $ VIOLIN, MANDOlín, piano, guitarra y canto, enseñanza rápida, en 2 meses cualquier pieza é incorpora en orquesta, clases á toda hora, Ayacucho 909, se atiende á domicilio, precio módico. v22

MAESTRA NORMAL DA LECCIONES á domicilio, Cevallos 555. v22

MANDOLIN, VIOLIN Y PIANO, SE dan lecciones, Méjico 1362. v22

MATEMATICA Y CONTABILIDAD, SE dan lecciones, Pichincha 890. v23

PROFESORA DE PIANO Y SOLFEO del conservatorio de Williams, lecciones particulares á domicilio, Maza 835. v23

PROFESORA DE FRANCES, DIPLOmada, con pronunciación perfecta, se ofrece para dar lecciones á domicilio, dirigirse librería Joly, Victoria 727. v26

PROFESORA DE PIANO, SOLFEO Y armonía, primer premio del Conservatorio Nacional Europeo ofrece sus servicios como tal á domicilio ó en su casa Independencia 856. Continúa enseñanza de alumnas de conservatorios por cualquier programa de éstos. v24

SE DAN LECCIONES DE PIANO y se alquila el mismo, Venezuela 340. v23

Señorita DA LECCIONES DE PUNTIlla á domicilio, fácil y barato, Cochabamba 211. v23

Señorita FRANCESA DA LECCIONES de francés y conversación, X. X. 20, poste restante. v23

Señora PROFESORA DE FRANCES, diplomada en París, da lecciones á domicilio, método Berlitz y gramatical, J. D., Victoria 1634, dep. 30. v24

SE OFRECE PROFESORA DE CORte y confección sistema Juvé con muchos años de práctica, da lecciones en su casa y á domicilio y se cortan moldes, Alberti 39. v22

Señoras Y señoritas EN 8 DIAS aprenden á pintar al óleo imitación bordado y hacer flores artificiales, precios módicos, señora de Gonzalez, Tucumán 2046, dpto. 4.

TENEDURIA, ARITMETICA Y COrrespondencia comercial. Se enseñan prácticamente por contador público nacional, Pichincha 890. v23

TAQUIGRAFIA CONGRESO Y COmercio, máquinas de escribir modernas, todo sistema y telegrafía, correo y ferrocarriles, enseñanza á varones y señoritas, Esmeralda 61. v23

PROFESIONALES PEDIDOS

AUXILIAR DE TENEDOR DE LIbros se necesita para casa introductora, que tenga muy letra y práctica en cálculos y cuentas corrientes, dirigirse dando edad y referencias casilla correo 1302. v23

DEPENDIENTE 2o. DE FARMACIA formal, recomendado y práctico en el despacho de recetas se necesita para el campo. Inútil presentarse sin ser competente, droguería Alemana, Piedras 170. v23

DIBUJANTE CARTOGRAFO CON 150 $ de sueldo, susceptible de aumento se necesita para trabajar de 12 m. á 6 p. m. dirigirse Poste Restante E. X. indicando edad, nacionalidad, antecedentes y referencias. v23

EMPLEADO PARA AUXILIAR contador y trabajos generales de escritorio, se necesita; sueldo para comenzar 200 $. escribir indicando edad y referencias, á J. K. W., poste restante. v24

FARMACEUTICO, PREFERIBLE italiano, se le entrega en buenas condiciones una farmacia en importante colonia agrícola de la provincia de Santa Fe, razón Craveri, Tagliabue y Cía., Catamarca 27. v22

FARMACEUTICO PARA PUEBLO DE campaña, con residencia y sin trabajo personal, se necesita, droguería Trongé García, Rivadavia 1953. v23

INSTITUTRIZ QUE SEPA INGLES O francés y si posible alemán y algo de música, preciso, Bmé. Mitre 1575, Pasaje Piedad, Casa 12, darán razón.

PROFESOR AUTORIZADO, PARA grados se necesita, Moreno 1854.

SE PRECISA PROFESOR de GRADOS para colegio de campo, Ayacucho 1187.

SE NECESITA MEDICO CON TITULO nacional, en Cabildo (Bahía Blanca), dirigirse á Farmacia, allí mismo. v25

TENEDOR DE LIBROS SE NECESIta para casa de por mayor y menor, remitir referencias y edad, poste restante, M. H., correo.

TENEDOR DE LIBROS NECESITO de mucha práctica, condiciones y referencias por carta á M. O. A., Ombú 80.

TENEDORES DE LIBROS Y empleados para escritorio muy competentes y con buenos certificados, se necesitan casilla correo 466; buen sueldo. v23

TAQUIGRAFO SE NECESITA CON experiencia general de escritorio. Dirigirse con amplios detalles sobre experiencia anterior á M. L. M. Co., poste restante correo. v22

PROFESIONALES OFRECIDOS

A. F. SERRA, PARTERA, RECIBE pensionistas. Consultas de 1 á 5, Brasil 827. v25

A. HELLER, CONTADOR PUBLICO Nacional, Bella Vista 593. Contabilidad por horas, balances, inventarios, consultas. Honorarios reducidos. v23

AYUDANTE DE INGENIERO, español hablando francés, alemán é inglés, dibujante, buen calculista, se ofrece á ingeniero ú oficina técnica, ofertas por carta, Fernández, Cerrito 251. v24

BALANCES Y REVISION DE LIBROS practica rápidamente contador público nacional de larga práctica, Pichincha 890, U. T. 2120 (Mitre). v23

CONCERTISTA GUITARRA ATIENde conciertos campaña, repertorio diverso, B. Sarabia, Chile 1864. v28

CONTADOR PUBLICO MUY PRACtico lleva y arregla libros, etc., Thames 444. v25

CATALINA P. DE ARAUZ, PARTEra, especialista, recibe pensionistas con la mayor reserva, Victoria 1712. v30

CONTABILIDAD POR HORAS, LLEva contador público formal, Pichincha 890, U. T. 2120 (Mitre). v23

CONTADOR Y BALANCEADOR PUblico, arregla libros, balances y asuntos comerciales, Bulnes 259. v23

CORRESPONSAL EN VARIOS IDIOmas, dactilógrafo, con buena práctica comercial y del trabajo de escritorio se ofrece, dirigir cartas á Julio Martini, Suipacha 732. v28

CONTADOR, TENEDOR DE LIBROS ó para correspondencia franco-española se ofrece para arreglar y llevar libros ó dirigir correspondencia; por horas, días, y por mes si fuera casa importante y sería únicamente, garantías en efectivo, etc., dirigir carta á Huberman, Tucumán 2734. v29

DEPENDIENTE FARMACIA PIAmontés, se ofrece, E. O., poste restante, correo. v22

DEPENDIENTE FARMACIA, MUcha práctica y buenas referencias, se ofrece para ciudad ó campo, R. M., poste restante, correo. v22

DIBUJANTE PROYECTISTA, arquitectura, mecánica, especialista en fachadas copias, etc., precios módicos, Ayacucho 190. v23

DESEA USTED UNA BUENA ORquesta? para teatros, café, biógrafos, bailes, etc., para la ciudad y campaña, diríjase Constitución 2234, Pane. v23

DIBUJANTE-INGENIERO, PROYECtista, planos y copias para la municipalidad, oficina de patentes, dibujos de mecánica, arquitectura, topografía, etc., á precios módicos.—M. Furst, Independencia 550. v22

FARMACEUTICO ITALIANO, SIN pretensiones, solo, desea colocarse, ciudad ó campaña, Nori, Perú 387. v22

INSTITUTRIZ FORMAL, SE OFRECE para el campo, ramos generales, francés y piano, Cuyo 325. v22

IDONEO DE FARMACIA DE LA PROvincia, práctico, con referencias se ofrece, dirigirse á Idóneo, Farmacia Giraldi, Bolívar, F. C. S. v23

MEDICO ITALIANO JOVEN, HAblando castellano, desea colocarse en campaña, escribir doctor "Mario", poste restante correo. v24

MEDICO español desea COLOCARSE en la campaña ó en compañía de seguros sobre la vida, dirigirse á L. M., C. Pellegrini 771. v22

MAESTRO DE MUSICA SE OFRECE para dirigir banda civil y militar en ciudad ó pueblo de la república con diploma de conservatorio y tiene un buen repertorio, Cuyo 4124. v25

ORQUESTAS CHICAS DE HOMBRES y señoritas se organizan, Alberti 1074. v23

PARTERA ESPECIALISTA, señora sola, pensionistas, mayor reserva, Thames 1961, Palermo. v22

PARTERA JOSEFA P. DE NIGRO, especialidad, consulta de 2 á 6, Libertad 1040. v23

PROFESIONALES OFRECIDOS

PARTERA RECIBE PENSIONISTAS toda reserva, no hay chapas, Tucumán 2087. v22

PARTERA ESPECIALISTA MARTIni, señora sola, pensionistas, mayor reserva, Deán Funes 722. v24

PARTERA CAPURRO, RECIBE pensionistas, no hay chapas, consultas de 1 á 2, Chacabuco 1294. v29

PARTERA FRANCESA M. SABOURIN pensionistas, consultas de 8 á 10 y de 1 á 4, Cangallo 848. v29

PIANISTA PROFESOR CON repertorio, se ofrece para tocar en orquesta, tratar Pellegrini 640, de 2 á 5. v22

PARTERA E. GALLI, ESPECIALISta en enfermedades de señora, recibe pensionistas, E. Unidos 2460. v23

PIANISTA MUY COMPETENTE SE ofrece para biógrafo, central ó bailes, solo ó con orquesta de ambos sexos, Cammarano, Libertad 543. v24

PARTERA ESPECIALISTA ENFERmedades de señoras, casa reservada y seria, consultas de 2 á 6 p. m., Sgo. del Estero 1137. v24

PARTERA ERNESTINA F. LEONARdi, diplomada en Turín y Buenos Aires, recibe pensionistas, precio módico, consultorio Tacuarí 430. v22

PROFESOR DE GRADOS Y DE RAmos generales de comercio, joven, con varios años de práctica en la enseñanza y en el comercio, se ofrece con certificados de casas de comercio y de colegios importantes de la capital. Dirigirse á P. P. C., poste restante correo central. v22

REGENTE DE FARMACIA, ITALIAno, diplomado nacional, ofrécese, ciudad ó campo, datos señor Gaytan, Farmacia Almagro, Billinghurst y Rivadavia. v22

Señorita DISTINGUIDA, MAESTRA de primeros grados, interna, desea escuela de niñas, capital ó provincia donde sea útil y pueda continuar sus estudios; inmejorables informes, sin pretensiones, Piedras 709, B. A., á señorita P. E. N. v22

SE OFRECE JOVEN PARA CORRESpondencia y traducciones del francés, contabilidad, matemáticas, irla de ayudante, auxiliar ó maestro, etc., ciudad ó campaña, pretensiones modestas, buenas referencias.—R. D., Martín García 594. v23

TENEDOR DE LIBROS POR HORAS se ofrece, A. C., Ecuador 397. v24

TENEDOR DE LIBROS PRACTICO por horas se ofrece, E. E., Perú 587. v24

TENEDOR DE LIBROS RECOMENdado se ofrece para ciudad ó casa importante de campaña, dirigirse á E. M., Lima 360. v23

TENEDOR DE LIBROS RECOMENdado se ofrece para ciudad ó casa importante de campaña, dirigirse á F. M., Lima 360. v23

TENEDURIA DE LIBROS Y CORRESpondencia se ofrece, joven por horas, poste restante, boleto tranvía número 70208; 30 $ mes v24

TENEDOR DE LIBROS COMPETENte, se ofrece para abrir y llevar contabilidades por horas, Juan Parera, Chacabuco 78. v23

TENEDOR DE LIBROS DE LARGA práctica, contador público, formal, lleva contabilidades por horas, practica balances, revisiones, etc., Pichincha 890, U. T. 2120 (Mitre). v23

TENEDOR DE LIBROS, SE HACE cargo de contabilidad por horas, Casilla de Correo 1776. v31

TENEDOR DE LIBROS RECOMENdado, por horas, se ofrece, A. B., Lambaré 1095. v23

TENEDOR DE LIBROS O CORRESpondencia, joven italiano con buenos certificados y referencias, se ofrece sin pretensiones, E. B., Patagones 1412. v22

OFICIOS DIVERSOS PEDIDOS

APRENDIZAS LENCERAS SE NEcesitan, Florida 681. v24

APRENDIZAS ADELANTADAS SE necesitan, Castro Barros 78.

APRENDIZ PANADERO SE NECEsita, Chacabuco 720.

APRENDIZAS PLUMERAS, SE precisan, Rodríguez Peña 595.

ADORNADORA Y PREPARADORAS, se necesitan, Entre Ríos 793. v24

APRENDIZAS MODISTAS Y ADElantadas, se precisan, Castelli 50. v23

APARADORAS DE CALZADO FINO, de señora, se precisan, Alsina 3127. v23

Albañiles, CONTRATISTAS DE REtoque liso se necesitan, Río Bamba 364, de 11 á 12 m.

APRENDIZAS MUCHACHAS de 14 á 16 años, para corsés, se precisan, Liniers 357. v23

APARADORES SE NECESITAN oficiales y medio oficiales, hombres y mujeres, Méjico 3260. v24

APARADOR MEDIO OFICIAL Y aprendiz necesito Aguirre 223, una cuadra Triunvirato.

AGENTES EN EL INTERIOR NEcesito, Banco Poblador, Rivadavia 1357, paga buenas comisiones. v24

ARMADORAS BUENAS, PARA CAmisa de hombre, con muestra, se paga bien, se necesita, Victoria 1085. v22

BORDADORA COMPETENTE EN SEda, se precisa, Charcas 1105. v24

BUENAS OFICIALAS BATERAS Y polleristas, se necesitan, Rivadavia 1453. v24

BORDADORAS Y FESTONEADORAS para ropa blanca de niñas y criaturas se necesitan, Esmeralda 486, talleres de A la Ciudad de Londres, presentarse de 9 á 11. v24

BORDADORAS Y FESTONEADORAS á mano, para ropa blanca de señora, se necesitan en los talleres de Gath y Chaves, S. Anónima, Pueyrredón 1366; presentarse con muestra, de 7 á 10.30 a. m. y de 1 á 5 p. m. v27

COCHERO PARTICULAR SE NECEsita, 70 $, Urquiza 362.

CORSETERAS ABANICADORAS, SE precisan, Liniers 357. v23

COBREROS SE NECESITAN, OCUrrir Maipú 358. v22

CARPINTEROS SE PRECISAN EN la carpintería del riojano en Ramos Mejía. v23

CORREDOR PRACTICO, ACTIVO necesito muy buenas condiciones, correo sucursal 38, N. N.

CARPINTEROS Y GALPONISTAS, de pisos y cielos rasos se necesitan muchos, Membrillar 290, Flores.

CORBATERAS PREPARADORAS Y aprendizas se precisan, Irala 435, Barracas.

COCHERO RECOMENDADO, DE plaza, preciso, de 9 á 11 y de 2 á 4, C. Calvo 1218.

COSTURERAS PARA TRABAJAR adentro, se precisan en la sastrería militar, Garay 2133.

CORREDORES DE FOTOGRAFIA sean ó no del ramo, se necesitan para ciudad y campaña, Rioja 980.

COSTURERAS PARA ROPA DE LENcería, se necesitan, con muestra, Cuyo 524. v23

CORREDOR PARA CASA IMPORTAdora, se necesita, dirigirse Ayacucho 384, de 9 á 12 m. v23

CORREDORES, TERRENOS, CHAcras, en mensualidades se necesita Banco Poblador Rivadavia 1257.

CORREDORES PARA PROPAGANDA en excelentes condiciones, se necesitan, Agencia Los Diarios, Cuyo 559. v22

CHAUFFERS SE NECESITAN PARA enseñarles manejo y teoría hasta obtener libreta, Cangallo 456, esc. 64, de 1 á 4. v24

CAPATAZ MECANICO PARA taller se necesita, presentarse solamente hombres serios, con certificados, San José 1986. v22

CARPINTERO DE CARROS QUE sea competente se necesita, trabajo todo el año, buen jornal, Espinosa 799, Caballito. v23

CADETE ADELANTADO PRACTICO en el ramo de tienda, se necesita uno con buena referencia, calle Alte. Brown 1225, Boca.

CAMPO FLOR PARA AGRICULTURA, se toman colonos medieros, dándoles todo lo necesario, norte de Santa Fe, más datos Urdániz, 25 de Mayo 122. v23

CORREDOR EN PLAZA Y VIAJANte, conociendo el ramo de bazar y juguetería, se necesita, Rivadavia 2021, dirigirse con buenas referencias de 9 á 11 a. m. v24

CORREDOR EN PLAZA Y VIAJANTE conociendo el ramo de reclame para la venta de almanaques y artículos de propaganda, teniendo clientela, se necesita, Rivadavia 2027, dirigirse con buenas referencias de 9 á 11 a. m. v22

CAPATAZ PARA UN ASERRADERO y fábrica de cajones, persona seria y activa se necesita, Isabel la Católica 1289, inútil presentarse si no entiende en maquinarias del ramo. v22

CORREDORES A COMISION, SE necesitan para la venta á los importadores, de artículos de fantasía, mercería, puntillería, calzado inglés, etc., por carta á "Representante", C. Correo No. 884. v22

OFICIOS DIVERSOS PEDIDOS

CORREDORES Á COMISION, EN almacenes y confiterías, que busquen especialidades de gran consumo, harán bien consultando con "La Anglo-Argentina", 24 de Noviembre 1543.

CHAUFFEUR SE NECESITA UNO muy práctico y prudente para casa de comercio importante de esta capital. Dirigirse por carta á Bocina, poste restante correo, indicando sus conocimientos, dónde ha trabajado y presentando referencias. v22

CAPATAZ PRACTICO Y COMPETENte, como para dirigir un gran taller de corte de una fábrica de camisería, con referencias y certificados, se necesita para una de las grandes fábricas del ramo en plaza, por carta solamente á la calle Uriarte 2722. v23

DEPENDIENTE ALGO PRACTICO para almacén, se precisa, Rondeau 3399. v22

DEPENDIENTE PARA ALMACEN, práctico se necesita, Lavalle 1402, tratar de 9 á 11.

DEPENDIENTE DE ALMACEN, competente y serio, necesito. Alvarez Thomas esq. Céspedes.

DEPENDIENTE DE ALMACEN, práctico recomendado, italiano, se necesita, Guatemala 999. v24

DEPENDIENTE PRACTICO DE almacén preciso, buenos informes, Lima 1093.

DEPENDIENTE PRACTICO PARA almacén se necesita, Irala 401, Boca.

DEPENDIENTE DE ALMACEN práctico, se precisa de 18 á 20 años, inútil presentarse sin buenos informes, Humberto 3300. v23

DEPENDIENTE PRACTICO PARA registro de contratos públicos se necesita, buen sueldo, Loyola 357. v24

DEPENDIENTE PARA ALMACEN, ferretería y bazar, se necesita, que sea persona formal y de buena presencia, Gral. Domínguez 501, Piñeiro (Avellaneda).

EMPAQUETADORAS DE AZUCAR se precisan, trabajo liviano, Esmeralda 920. v24

EMPLEADOS Y dependientes DE comercio, colóquense por La Internacional, Maipú 558. v22

EMPLEADO PARA UN DEPOSITO de pianos se necesita, de 35 á 40 años, que sepa tocar algo el piano y con recomendaciones. Corrientes 925. v22

EMPLEADO JOVEN, PARA EL EMpaque y expedición al interior, con muy buenas referencias se necesita, Victoria 704. Al Palacio de Cristal.

EMPLEADO PARA TRABAJOS DE escritorio y correspondencia, con letra clara y buenas referencias comerciales se necesita, Victoria 704, Al Palacio de Cristal.

EMPLEADO JOVEN PARA CASA mayorista en alhajas, cuchillería, ferretería y bazar, indispensable buena letra y referencias, por carta á G. C. se precisa, Uruguay 344. v22

EMPLEADOS SE NECESITAN, AUNque sea para trabajar medio día, para recorrer las calles y rectificar los datos de una guía. Dirigirse por carta á R. H., calle Superí 1629. v22

EMPLEADO PARA ESCRITORIO, joven no mayor de 22 años, con buena letra, práctico en cálculos mercantiles, con buenas referencias se necesita, únicamente por carta á M. Arceo, Méjico 649. v23

EMPLEADO SE NECESITA, HOMBRE joven con muy buena letra para ayudante de escritorio, inútil presentarse sin recomendaciones serias sobre ayudante de escritorio, inútil presentarse su honorabilidad, Suipacha 1058, de 2 á 5.

FLORES ARTIFICIALES, APRENdizas necesito con sueldo, Quito 3900.

FRENTISTA COMPETENTE SE NEcesita como socio, Cangallo 2373, de 8 á 10 a. m.

FESTONEADORAS Y BORDADORAS, trabajo á mano en ropa blanca para niñas y criaturas se necesitan, Esmeralda 486 talleres de A la Ciudad de Londres, presentarse de 9 á 11. v24

GALPONISTA CARPINTERO NECEsítase Potosí 3836 entre Salguero y Medrano.

HERREROS DE OBRA, NECESITO, Aguirre 553. v23

HOJALATERO Y GASISTA OFICIAL ó medio se necesita, Lura 1653. v23

HERREROS OFICIALES PARA trabajar al banco, se necesitan, Ushuaia 3945, Chacarita. v24

HERRERO DE OBRA, BUEN oficial, se necesita, Forest 441 (Chacarita). v24

HOJALATEROS QUE ENTIENDAN de plomero se necesitan, O'Gorman Avellaneda. v22

HORNEROS, SE NECESITA CONtratista para hacer ladrillos, dando buen terreno, de 12 á 3 p. m., Méjico 3958. v23

JOVEN AUXILIAR PARA ESCRITOrio, sin pretensiones, se necesita, Bolívar 360.

JOVEN PARA ESCRITORIO CON buena letra y referencias se necesita, escribir á Contador, casilla de correo 420.

JOVEN español de 15 á 18 años, bien recomendado, se precisa para la limpieza de una relojería, San Martín 18.

JOVEN DE 17 A 19 años DE BUENA presencia, se precisa para oficina, buen sueldo, dirigirse por carta á W. B. The Standart, Esmeralda 175. v22

JARDINERO CASADO, COMPETENte, para pueblo cercano para hacer parque y quinta de verdura se necesita, bien recomendado, Paraguay 1558, buen sueldo, tratar de 2 á 5 p. m. v23

JARDINERO, SE DA PIEZA GRANde de madera y una chica, cocinita independiente, pedacito terreno y pequeño sueldo á jardinero bien recomendado, con corta familia, para cuidado de un jardín y limpieza patios en casa-quinta, Santa Fe 5327. v22

LIMPIADOR DE CLOACAS, PRACtico, se precisa, Montevideo 1052.

MOZO DE RESTAURANT Y FONDA se necesita, se paga buen sueldo, Salguero 1660.

MUCHACHO DECENTE, 12 años que sepa leer preciso, Andes 1028.

MUCHACHO APRENDIZ ELECTRIcista se necesita, Chile 1991.

MUCHACHO PARA ALMACEN SE necesita, Lima 1166.

MUCHACHO PARA IMPRENTA NEcesito, Córdoba 2587.

MEDIO OFICIALA MODISTA SE necesita, Esmeralda 1056, dep. F.

MODISTA OFICIALA Y APRENDIZA se necesita, Garay 3227. v23

MUCHACHO PARA ALMACEN NEcesítase, C. Calvo 395. v22

MUCHACHO PARA SALON DE LUStrar se necesita, Corrientes 3150.

MUCHACHO QUE SEPA ANDAR EN bicicleta se necesita, Matheu 1022. v23

MUCHACHO PRACTICO PARA FONda se necesita, sueldo 15 á 20 $, Garay 1901.

MINERVISTA MEDIO OFICIAL O ponepliegos, se precisa, Humberto Io. 1267.

MUCHACHO CON BUENA RECOmendación y algo práctico en almacén se precisa, Rodríguez Peña 16.

MEDIO OFICIALAS ADELANTADAS modistas se necesitan, Tucumán 1511, dep. 1, bajos.

MOZO VASCO PARA HOTEL SE NEcesita, inútil presentarse sin buenas recomendaciones, Rivadavia 2873.

MEDIO OFICIAL CARPINTERO PAra todo trabajo, se precisa, Ecuador 872. v23

MEDIO OFICIAL CARPINTERO Ó mueblero, con ó sin herramientas, se precisa, Río Cuarto 5. v23

MUCHACHOS PARA repartir VIANdas se necesita, Yerbal 2625, Flores. v24

MUCHACHO DE 12 A 14 años, PRACtico para almacén, se necesita, Venezuela 1302. v23

MUCHACHO de 14 á 16 años, RECOmendado, se precisa para casa de negocio, depósito de vino, Oro 1965. v22

MEDIO OFICIAL MECANICO EN bicicleta, precio, inútil presentarse si no es competente, Corrientes 1716. v22

MUCHACHOS PARA MENSAJEROS de la Capital, de 13 á 15 años, se necesitan, presentarse Corrientes 1556. v24

MUCHACHO CON BICICLETA PROpia para escritorio y mandados se necesita sin pretensiones, Venezuela 2073, de 7.30 á 9 a. m. v23

MUCHACHO DE 12 A 13 años, JUIcioso, que sepa leer y escribir, se precisa, para mandados, ocurrir por la mañana á Garay 581.

MUEBLERO PRACTICO PARA marcar madera y algo de máquina, necesito. Río Bamba 463, no se presente si no tiene buenos informes.

MOZO PRACTICO PARA DESPACHO de bebidas se necesita, buen sueldo, inútil presentarse sin buena recomendación, Tucumán 902. v23

OFICIOS DIVERSOS PEDIDOS

MAYORDOMO QUE ENTIENDA DE contabilidad, soltero, competente, con recomendaciones y garantía, se necesita para un colegio, Rivadavia 4221, de 9 a. m. en adelante.

NECESITO CARPINTEROS DE obra blanca, Charcas 4511. v24

NECESITO MUCHACHO PARA DESpacho de bebidas y otros quehaceres, Perú 1388.

NECESITO MEDIO OFICIAL SASTRE ó muchacho adelantado, M. de Andes 900. v23

NECESITO OFICIAL MUEBLERO DE enchapado, con ó sin banco, Pasco 539. v23

NECESITAMOS MONTADORES, electricistas, especialistas en instalaciones de alta tensión, presentarse con certificados en nuestra oficina de obras Ing. Sidler, B. Mitre 1319 entre las 5 y 6 p. m., C. A. T. E. v23

OFICIAL MODELISTA MECANICO, se precisa, España 1144. v23

OFICIALA MODISTA DE VESTIDOS se necesita, Méjico 1123.

OFICIAL HERRERO SE PRECISA, Rivadavia 2860. v23

OFICIAL MUEBLERO, SE NECESIta, San Juan 2964. v23

OFICIALAS PARA FABRICA DE plumas, se necesitan, Cuyo 1165. v22

OFICIALAS BATERAS SE NECESItan, se paga bien, Río Bamba 1142. v23

OFICIAL HOJALATERO GASISTA, competente, se necesita, Cuyo 423. v23

OFICIALES COLOCADORES SE NEcesitan en la carpintería mecánica de la calle Malabia 348.

OFICIAL CARPINTERO COMPETENte en trabajos finos, preciso con banco y herramientas, Moreno 2274.

OFICIAL MEDIO SASTRE NECESIto, casa, comida y buen sueldo, calle Vírgenes 1372, Flores.

OFICIALES MUEBLEROS PRECISO tres y dos medio, Las Casas 3457, P. Patricios. v24

OFICIALAS Y MEDIO OFICIALAS modistas de vestido, preciso, B. Mitre 1838. v23

OFICIAL CARPINTERO PRACTICO en tranqueras se necesita, Bella Vista 112. v25

OJO, SE PRECISA MEDIO OFICIAL sastre y un aprendiz adelantado, Cochabamba 2712. v22

OFICIAL, MEDIO OFICIAL Y aprendiz grabadores de cristales se necesitan, Uruguay 431. v22

OFICIALES COBREROS SE NECEsitan para un taller en el Rosario, ocurrir Maipú 358. v22

OFICIAL FUNDIDOR DE BRONCE que sea competente en el ramo se necesita para Bahía Blanca, se prefiere italiano, Entre Ríos 610. v22

OFICIAL PELUQUERO MUY competente necesito, pago $ 75; presentarse de 9 á 11, con herramientas, Av. Chicago 6529, N. Mataderos. v22

OFICIALAS PARA TRABAJOS A mano de ropa blanca fina de niñas y criaturas se necesitan, Esmeralda 486 talleres de A la Ciudad de Londres, presentarse de 9 á 11 a. m. v24

ORDENANZA SE NECESITA UN joven serio y trabajador, sin pretensiones y que sepa leer y escribir. Presentarse con recomendaciones puntualmente á la 1, el lunes en Pedro Mendoza 429, dársena Sur.

PRECISO OFICIAL CARPINTERO competente, Corrientes 1736.

PLANCHADORA BUENA OFICIALA, se precisa, Méjico 660. v23

PLANCHADORAS SE NECESITAN en Victoria 1556. v23

PLANCHADORA BUENA OFICIALA, se precisa, Canning 2630.

PLANCHADORA DE NUEVO, se precisa, Los Patos 1531. v23

POLLERISTAS MEDIO OFICIALAS buenas, necesito, Pozos 383. v22

PLANCHADORAS oficialas SE NEcesitan, Charcas 1815. v23

POSTICERA BUENA OFICIALA, necesito, Viamonte 917. v23

PINTORES DE CARRUAJES SE necesitan, Rivadavia 3732. v22

PEINADOR APRENDIZ SE NECESIta, C. Pellegrini 828. v20

PLANCHADORAS OFICIALAS PARA camisas finas, se necesitan, Sáenz Peña 225.

PLANCHADORES Y PLANCHADOras competentes de nuevo, se necesitan, Sáenz Peña 225.

PLANCHADORA OFICIALA O MEdio adelantada, se precisa, Alegría 75, Boca. v24

PONEPLIEGOS PARA IMPRENTA se necesita, que sea competente, Reconquista 268. v23

PLANCHADORA OFICIALA BUENA se necesita, Corrientes 1688, altos, buen sueldo. v24

PRECISO MUCHACHO BIEN RECOmendado, para almacén de música, Cuyo 1246. v23

PLANCHADORA BUENA OFICIALA y medio oficiala, pago bien, preciso, Sáenz Peña 1947. v23

PLANCHADORA MUY COMPETENte y formal se precisa para taller, pago 80 $ y doy pieza, Belgrano 1363.

PLANCHADORAS BUENAS OFICIAlas se necesitan, nuevo taller francés, Talcahuano 83.

PEON PARA LIMPIADOR DE CLOAcas que sea práctico en su oficio se precisa, Montevideo 1053.

PLANCHADORA SE PRECISA MEdio oficiala adelantada, San Martín 1124. v22

PLANCHADORAS OFICIALAS, SE precisan, buen sueldo, Pampa 2379, Belgrano. v26

PEONES PRACTICOS DE LAVADEro para trabajo de sala, se necesitan, Azara 539. v23

PLANCHADORAS SE NECESITAN oficiala y medio oficiala para toda clase de ropa, General Urquiza 835. v23

PEONES PARA ESTANCIA, PRACticos en agricultura y ganadería, se necesitan, se prefieren italianos, del Norte, San José 1046. v23

PLANCHADORES: TARIFAS ESPEciales, se pagan en la gran fábrica de camisas de Viliolla González y Cía., Victoria 1556. v23

PARA REGENTEAR UN TALLER importante de herrería, se necesita persona capaz, formal y activa, con conocimientos técnicos y administrativos, condiciones de mucho porvenir, deseando retirarse el dueño, escribir datos y referencias, á P. M., poste restante, correo. v22

QUINTERO, HOMBRE FORMAL Y recomendado, se necesita en el pueblo de San Martín, Villa Blanca, calle Moreno 45. v23

QUINTERO Y MOZO O DOS HERmanos ó padre é hijo, dos personas, uno debe ser muy competente para quinta, flores, árboles, etc., lo mismo que cuidar animales y el otro como peón ó ayudante, sueldo 100 $ secos, Belgrano 446, imprenta. v22

REPARTIDOR JOVEN Y PRACTICO, para depósito de vinos se necesita, Estados Unidos 4353.

REPARTIDOR COMPETENTE y otros trabajos, inútil presentarse sin buenas garantías, Independencia 3389, presentarse de 7 á 9.

SE NECESITAN 4 CIGARRERAS, Pedro Mendoza 1447. v23

SE NECESITA UN CABALLERIZO, $ 70 y pieza, Moreno 376.

SE NECESITAN APRENDIZAS ADElantadas modistas, Fitz Roy 1868.

SE NECESITAN MUCHACHAS PARA estampillar cigarros, Carrito 611.

SE PRECISAN 2 PEONES albañiles, Piedras 1062.

SE NECESITA OFICIALA PLANchadora, Rodríguez Peña 452. v24

SE NECESITA MEDIO OFICIAL apagador, Sadi Carnot 11, 3er. piso.

SE NECESITA OFICIAL MUEBLERO, Humberto 2746. v23

SE NECESITAN ENCERADORES DE pisos de 7 á 8, Larrea 842.

SE NECESITA APRENDIZA ADELANtada modista, Bermejo 386. v23

SE NECESITA UN OFICIAL MUEblero, Constitución 3221. v22

SE NECESITAN APRENDIZAS DE sombreros, Ferrocarril 92. v22

SE NECESITA OFICIALA PLANCHAdora, Victoria 4024. v22

SE NECESITAN PULIDORES EN bronce, Esmeralda 155. v22

SE PRECISAN OFICIAL Y MEDIO oficial yeseros, Tucumán 2323.

SE NECESITAN MEDIO OFICIALAS y aprendizas modistas, Maza 327. v22

SE NECESITA MEDIO OFICIAL tornero en bronce, Esmeralda 155. v22

SE NECESITA UN APRENDIZ ADElantado talabartero, Alsina 3542. v22

SE PRECISA MUCHACHO PARA ALmacén, de 15 á 16 años, Soler 1699. v23

SE NECESITA UN MOZO ALGO práctico para almacén, B. Mitre 2602. v23

SE PRECISA UNA APRENDIZA DE pantalones, que sepa coser, Paraguay 2161, pieza 12, de 7 á 2.

OFICIOS DIVERSOS PEDIDOS

SE NECESITA PEON PARA CUIDAR casas desocupadas, Beruti 322. v23

SE NECESITA UN OFICIAL ELECtricista y gasista, competente, en Santiago del Estero 577. v23

SE NECESITAN CARPINTEROS DE carros que sean prácticos en cajas, Bella Vista 1874. v23

SE NECESITA MECANICO PRACTIco, para armar bicicletas, Paseo Colón 1102. v24

SE NECESITA UN OFICIAL HERREro de obra y medio oficial y aprendiz, Pino 2836, Belgrano. v23

SE NECESITA UN MUCHACHO DE 12 á 13 años, para lavacopas, Valentín Gómez 501.

SE NECESITA APRENDIZA costurera y muchachas que sepan coser á máquina, Convención 145.

Señorita PARA LA MAQUINA Smith Bros, escribiendo bien el francés, se necesita, Chacabuco 641, de 7 á 10 a. m.

SE BUSCA APRENDIZA COSTUREra para coser á máquina, C. Pellegrini 782. v23

SE BUSCA UN MUCHACHO DE 12 A 14 años, para taller, joyería, Chacabuco 19, 2o. v23

SE NECESITA OFICIALA DE ZAPAtos uruguayos, sin máquina, Pasco 842. v22

SE NECESITAN CALZONCILLERAS en fino, con muestra, Corrientes 770. v23

SE NECESITA MUCHACHO DE 16 A 17 años, algo práctico en ferretería, Av. Mitre 1494, Avellaneda. v22

SE PRECISAN OFICIAL PELUQUEro y medio adelantado, Bacacay 4100 esquina Gualeguaychú, Floresta. v23

SE NECESITAN 2 MEDIO OFICIAles pintores en Ramos Mejía, almacén de Don Laureano, frente de la estación Ramos Mejía. v23

Señorita PRACTICA PARA ESCRItorio y que escriba á máquina Hammond, se precisa, ofertas por carta á J. Wilson, Rivadavia 526.

Señorita QUE SEPA ESCRIBIR EN máquina Underwood con alguna práctica en correspondencia en español é inglés se necesita, Lima 595, de 12 á 1.30 p. m. v22

Señorita QUE SEPA ESCRIBIR RApidamente con máquina, conozca taquigrafía, se necesita, inútil presentarse si no es práctica, Florida 82, dpto. 50. v22

Señorita QUE SEPA ESCRIBIR A máquina Underwood, se necesita. Contestar á Casilla Correo 1701, dándole la edad y sueldo que pretende por carta firmada y escrita á mano. v22

Señorita PRACTICA EN TRABAJOS auxiliares de escritorio y que sepa escribir á máquina se necesita en una importante casa de comercio, dirigirse por carta á A. G., casilla correo 351. v23

SE NECESITAN BUENAS OFICIALAS lenceras para ropa blanca de niñas y criaturas, trabajo á mano, presentarse de 9 á 11 a. m., Esmeralda 486; talleres de A la Ciudad de Londres. v24

SE NECESITAN 2 DEPENDIENTES de almacén, uno de 19 años, práctico en el ramo y otro de 16 años que entienda algo en el ramo, con buenas recomendaciones, ocurrir Rivadavia 1236. v23

TUPISTA MUY COMPETENTE, SE precisa, Doblas 102. v24

TORNERO MECANICO MATRICERO se precisa, Alsina 2669, es inútil presentarse si no es competente. v22

UN BUEN MARCADOR PARA taller de carpintería se necesita, Belgrano 2690, italiano persona seria y competente.

UNA CASA INTRODUCTORA importante necesita un herrero, persona formal y competente, que conozca bien el ramo, ofertas bajo A. B. 120 poste restante. v24

VENDEDORA JOVEN BIEN RECOmendada, preciso, C. Pellegrini 172 de 9 á 11 a. m. v23

VENDEDORA DE CONFECCIONES y sombreros, se precisa, Palacio de l'Elégance, B. Mitre 606, lunes de 9 á 11 a. m.

YESERO OFICIAL COMPETENTE en trabajo fino se precisa, tratar C. Zabala, Porá 175, altos. v24

YESEROS OFICIAL Y MEDIO NECEsito hoy domingo, Mitre 247, Avellaneda; lunes, Andes 522 ó Vilela entre Vidal y Besares.

ZAPATEROS DE ESCARPIN DE criatura, precisan, Alsina 3127. v22

ZAPATEROS OFICIALES DE señora y niña clavado, se precisa, Yapeyú 492. v22

ZAPATEROS OFICIAL Y MEDIO oficial, se necesitan, se paga bien, Garay 227.

ZAPATERO, SE NECESITA MEDIO oficial de criatura, clavado, Méjico 4182. v23

ZAPATEROS Y APARADORES SE necesitan de toda clase, se les da por pieza y comida. Talleres F. C. S., calle Maza y Urquiza. v23

OFICIOS DIVERSOS OFRECIDOS

Albañil COMPETENTE EN CUALquier trabajo se ofrece, San Juan 2763, Andrés Distasi. v22

A PINTAR EMPAPELAR Y BLANquear, barato, Lima 29, Hernández. v27

Albañil CONTRATISTA SE OFRECE para cualquier trabajo del ramo, campaña ó ciudad, precio módico, dirigirse por carta á José Gatto, General Urquiza 1665. v22

Albañil CONTRATISTA SE OFRECE para cualquier trabajo del ramo, campaña ó ciudad, precio módico, dirigirse por carta á Leonardi Pinto, Jujuy 534. v22

Albañil COMPETENTE CON REFErencias, conoce el dibujo, se ofrece como capataz, por carta á Carlos Picione, calle Luis Sáenz Peña 548, Quilmes. v24

CARPINTERO COLOCADOR DE PIsos se ofrece, Montes de Oca 758.

COSTURERA PARA REMENDAR se ofrece, Humberto I 1207, pieza 27. v22

CHAUFFEUR PRACTICO EN CUALquier motor y con certificados, se ofrece, Méjico 2312. v22

CARRERO PRACTICO CON LIBRETA y certificados, se ofrece, San Antonio 1083. v22

CABALLERIZOS SE OFRECEN DOS italianos para casa particular, juntos ó separados, Thames 937. v22

CAPATAZ albañil CON CERTIFICAdo se ofrece, prefiere el campo, Charcas 1517. v23

CHAUFFEUR COLEGIO DE APRENdices, lecciones todos los días, Alvarez 2406. v23

CARPINTERO GALPONISTA MEDIO oficial competente, con herramientas se ofrece, Piedras 1553. v22

CARRERO SE OFRECE PRACTICO en las estaciones, sin pretensiones, recién venido, Jufré 1060, por carta.

CARPINTERO MECANICO CON banco y herramientas se ofrece, calle Rondeau 3343.

CARPINTERO SE OFRECE PARA tranqueras, pisos y galpones, calle Bulnes 237.

COCHERO DE OFICIO Y CON REFErencias, se ofrece para casa particular, por carta, Antonio R., Solís 352. v23

CADETE PRACTICO DE 15 años SE ofrece para tienda ó ropería, buenas referencias, Independencia 4301. v22

COMERCIANTES Y PROPIETARIOS— Cobrador con excelentes referencias, fianza 30.000 $ ofrécese, Defensa 1565.—Bernard. v24

CHAUFFEURS SE NECESITAN, PAra instruirlos en el manejo de automóviles y práctica de mecánica, Salguero 2080. v27e

CHAUFFEUR MUY PRACTICO, REcién venido se ofrece para el campo para trabajar con cualquier coche, Tucumán 1621, Ezequiel Martínez.

CARPINTERO SE OFRECE, BUENAS recomendaciones, trabajo en casillas, galpones, estanterías y toda clase de trabajo, Moreno 901. v23

CORREDOR CON CLIENTELA Y certificados de casa introductora de mercería, donde ha trabajado varios años se ofrece, dirigirse á X. X., Casilla Correo 573. v23

CADETE O PEON de 20 años, REcomendado, se ofrece para casa de negocio, personalmente ó por aviso á R. Vázquez, Garay 1234, casa de G. Mateos. v23

CAPATAZ HONESTO Y TRABAJAdor, competente en agricultura, ganadería, quinta, jardín, queso, arbicultura, viticultura, etc., italiano, casado, con un buen peon y con muy buena recomendación, se ofrece para toda condición á convenir, por carta ó personalmente, á P. Sacco, Treinta y Tres 985. v22

DEPENDIENTE DE ALMACEN SE ofrece, carta ó personalmente á J. S., Suárez 54, Avellaneda.

DEPENDIENTE DE ALMACEN competente, se ofrece con informes, Andes 102.

DEPENDIENTE SIN PRETENSIOnes para almacén, se ofrece, ciudad ó campaña, E. S., Solís 175.

OFICIOS DIVERSOS OFRECIDOS

DEPENDIENTE DE ALMACEN práctico, con buenas recomendaciones, se ofrece, F. N., Serrano 1319.

DEPENDIENTE DE ALMACEN, MUY práctico, formal, con recomendaciones, se ofrece, Humberto I. 709.

DEPENDIENTE DE ALMACEN DE 19 años se ofrece para la capital ó campaña, con buenas recomendaciones, Rivadavia 519.

DEPENDIENTE BIEN PRACTICO en almacén, ferretería, corralón, contabilidad, con buenos informes se ofrece para ciudad ó campaña, tratar Serra, Defensa 316. v23

DEPENDIENTE DE ALMACEN, FErretería, corralón y anexos, ó para auxiliar en escritorio, se ofrece joven con varios años de práctica y sin pretensiones, para la campaña. Ocurrir por escrito ó personalmente á C. S., pensionista, Cuyo 1258.

EMPLEADOS Y DEPENDIENTES de comercio y escritorio, recomendados ofrece La Internacional, Maipú 558.

EXTRANJERO BUEN PLATERO, grabador competente con certificados, se ofrece, esc. Aran Hachikyan, 25 de Mayo 337. v22

EMPLEADO DE 22 años SE OFRECE, práctico para casa de remate ó otro empleo, sin pretensiones, Mirć 145. v22

EMPLEADO JOVEN, PRACTICO EN cálculos y escritura á máquina, con inmejorables garantías se ofrece, dirigirse á Empleado, Montes de Oca 381.

FACTURERO y VAINILLERO oficial se ofrece, M. M., Santa Fe 4224. v23

FOGUISTA COMPETENTE, CON certificado se ofrece, Bernardo de Irigoyen 1422, pieza 6. v23

FLORISTA PARA FLORES ARTIFIciales y naturales, se ofrece, dirigirse á Hendel, Bella Vista 88, Flores. v22

FOTOGRAFO COMPETENTE OFRÉcese para ciudad ó campo, sin pretensiones, Fotógrafo, poste restante, correo central. v23

FUNDIDOR SABIENDO GRABADOS extranjeros, se ofrece sin pretensiones, esc. Aram Hachikyan, 25 de Mayo 337. v22

FRAGUADOR MECANICO SE ofrece para cualquier trabajo de fragua para la ciudad ó campaña, con buenos certificados, San Francisco 50. v23

HERRERO MEDIO OFICIAL OFRÉcese, Cochabamba 786.

HERRERO DE CARROS SE OFREce para capital ó campaña, Bulnes 2710. v23

HERRERO FRAGUADOR, ENTENdiendo de carpintero, con buen certificado, se ofrece para estancia, 25 de Mayo 789.

HOMBRE FORMAL DE TODA CONfianza se ofrece como encargado de restaurant ó fonda, muy práctico, entiende de cocina y mozo, Santa Fe 4224.

JOVEN ITALIANO QUE SABE HErrero y hojalatero y carrero se ofrece, Tucumán 2362. v24

JOVEN DE 25 años, RECIEN VENIdo se ofrece para cualquier trabajo, ciudad ó campo, Junín 1761.

JOVEN DE 20 años SE OFRECE para repartidor de pan con carro, Perú 793.

JARDINERO PIAMONTES, MUY formal y competente se ofrece para una estancia, Paseo Colón 1221. v21

JOVEN de 24 años, SE OFRECE PAra peón, lavacopas ó cualquier trabajo, Andes 66.

JARDINERO QUINTERO SE OFREce para ciudad ó campo, referencias á D. H., Paseo de Julio 708.

JOVEN SE OFRECE PARA TRABAjo de campo, en un pueblo cercano de la capital, Independencia 1532.

JOVEN español PARA ALMACEN EN la ciudad ó campaña, se ofrece, Victoria 1021, 2o. v23

JOVEN español RECIEN VENIDO, práctico en carpintería, se ofrece sin pretensiones, Chile 452, Tubio. v22

JOVEN DE 18 años, CON BUENA letra y algo de cuentas se ofrece para almacén, ocurrir personalmente ó por carta á A. W. V., Bolívar 690.

JOVEN FORMAL MUY PRACTICO en máquina y entiende algo de mecánico y de electricista se ofrece, Pinzón 1155, J. C. v24

JOVEN de 23 años, SERIO Y RECOmendado, con buena letra y ortografía, se ofrece para sereno, celador ú ocupación por el estilo, por carta A. M., Victoria 527. v23

JOVEN español RECIEN LLEGADO con mucha práctica comercial y poseyendo inglés, desea colocarse. Dirigirse á F. B. Malagotto, Bernardo de Irigoyen 76, Pensión. v23

JOVEN RECIEN LLEGADO DE RUmania, sabe hablar rumano y un poco alemán con buena letra ofrece sus servicios, para cualquier trabajo, Tucumán 2009, J. Reiter.

JOVEN ARMERO, SE OFRECE, práctico en reparaciones de armar y máquinas de coser y bicicletas, práctico para la venta, P. R. B., Brown 615, Quilmes. v24

JOVEN SE OFRECE PARA ESCRItorio, buena letra, rápido en cálculos, buena presencia y con 9 años de práctica en el comercio, por carta á J. I. Mariano Acosta 842 (Flores). v23

JOVEN SERIO, ARGENTINO, 20 años desea empleo de cobrador casa mayorista cargador ó empleo análogo con referencias y garantía, por carta á E. N. San José 1218. v22

JOVEN SERIO, CON BUENA LETRA y recomendaciones, se ofrece para empleado ó dependiente de casa mayorista, por carta á A. Arteche, Chiclana 3351. v23

JARDINERO CASADO SOLO BUSCA terreno ó quinta para trabajar á medias, cerca ciudad ó pueblo cercano referencias á satisfacción, por carta ó personalmente explicando comodidades Bulnes 959. v23

LUSTRO, COMPONGO MUEBLES muy barato á domicilio, Freda, Andes núm 30. v23

LUSTRO Y COMPONGO MUEBLES barato, dejo como nuevo, F. G., calle Cangallo 1301. v24

LIMPIAN CASAS, ENCERAN PISOS Los Vascos Longarte, B. Mitre 1786. v22

LUSTRO MUEBLES A DOMICILIO, competente de toda clase y fino, con certificado, Carlos Calvo 1784. v28

LIMPIO CASAS Y A 20 Y 25 CTVS. encero, lustro pisos, garantido por 10 años, Independencia 1677, U. Telf. 4947, Libertad. v23

MUCHACHO PRACTICO PARA ALmacén se ofrece Suárez 1601.

MOZO DE ALMACEN DE 21 años, algo práctico, se ofrece, Herrera 751.

MEDIO OFICIAL CARPINTERO SE ofrece, Ituzaingó 305.

MUCHACHO SE OFRECE RECIEN venido para almacén, Rioja 1288. v22

MECANICO SE OFRECE EN composturas de bicicletas, Senillosa 596, J. Fuster. v22

MAYORDOMO PARA ESTANCIA, con estudios y experiencia, se ofrece, Lima 1141. v26

MOZO PRACTICO PARA BAR, CAFE, brasería ó restaurant, se ofrece, S. Antonio 484, Barracas. v23

MUCHACHO RECIEN VENIDO DE España se ofrece para casa negocio, sabe leer y escribir, Paseo Colón 1027. v23

MOZO SE OFRECE PARA CAFE, hotel ó casa particular, habla francés y con buena recomendación, Pedriel 49. v22

MAQUINISTA FOGUISTA MECANIco excelentes certificados de molinos y aserraderos, sabe afilar sierras á mano y máquina, se ofrece, E. J. Suipacha 1235. v23

MUCHACHO español DE 15 años buena presencia se ofrece para aprendiz adelantado carpintero ó cualquier trabajo no siendo servicio doméstico, Chile 763. v23

MAYORDOMO SEGUNDO SE OFRECE un joven extranjero, práctico en trabajo de campo, cabaña y teneduría de libros. Buenas referencias del país. Dirigirse por carta ó personalmente á A. Turner, Alsina 982. v28

MAQUINISTA MECANICO, MUY competente en máquinas de vapor y motores de gas pobre y nafta, con conocimientos de electricidad, ajustaje y fragua, se ofrece para la ciudad ó campaña, por carta ó personalmente, Méjico 3278. v23

OFICIAL FACTURERO PASTELERO, se ofrece por carta ó personalmente, Bolívar 497, almacén El Sol, H. C.

OFICIAL CARPINTERO SE OFRECE de obra blanca y galpones para la ciudad, dirigirse por carta, Méjico 2057.

OPERADOR DE CINEMATOGRAFOS y electricista competente, se ofrece, J. M. C. Ayacucho 736, pieza 12. v23

OPERADOR DE CINEMATOGRAFO se ofrece, con buenos certificados, por carta á "Pull" Corrientes 672. v22

OFICIAL HOJALATERO PRACTICO en aparatos de gas acetileno se ofrece para ciudad ó campaña, por carta á P. Sallot, Chacabuco 1077. v23

OFICIOS DIVERSOS OFRECIDOS

OFICIALA MODISTA SE OFRECE, Carlos Calvo 1045.

OFICIAL PELUQUERO MUY FORmal y competente se ofrece para encargado ó de oficial, M. L., Cevallos 872. v23

PEON EMBALADOR SE OFRECE, Talcahuano 848. v22

PEONES, SE OFRECEN PARA TODO trabajo, Rivadavia 6524. v23

PINTO, BLANQUEO Y REFACCIOno casas, Belgrano 3551. v22

PINTURA, REFACCIONES DE albañilería, muy barato, Belgrano 1030. v22

PINTURA, EMPAPELADO Y BLANqueo, Belgrano 942, dep. 13.—A. Jiménez. v22

PINTURA, BLANQUEOS Y EMPAPElados, G. Laurencena, E. Unidos 1130. v22

PLANCHADORA SE OFRECE PARA taller ó casa particular, Viamonte 1874. v22

PINTOR SE ENCARGA DE BLANqueos, empapelados y decoraciones, pinturería Cangallo 2396. v22

PINTOR EMPAPELADOR, LETRAS y decoraciones hago á precios increíbles, Corrientes 2075. v23

PINTOR EMPAPELADOR, BLANqueos y recuadros hago á precios increíbles, R. Peña 474. v23

PINTOR EMPAPELADOR, blanqueador y recuadros hago á mitad de precio, Venezuela 2845. v23

PINTO CASA, PRECIO MODICO, EMpapelado y pintura, S. Giménez, San José 715. v26

PEON PRACTICO Y FUERTE SE ofrece para casa mayorista, importadora, Chile 1244. v23

PINTOR SE OFRECE PARA TRAbajar por su cuenta ó por día, calle Lima 487. v24

PEON PARA CASA DE NEGOCIO SE ofrece algo práctico en almacén y despacho de bebidas, Suárez 1601.

PINTOR DECORADOR, EMPAPELAdor y refacción de casas en general á mitad de precio, se ofrece, J. Adlor, Córdoba 1429. v30f

PARA GANAR DIARIOS 10 $ CON facilidad, se enseña á reproducir retratos á la semiporcelana, Garay 1618, de 9 á 11.

PINTOR EMPAPELADOR — PINTO puertas desde 1 $, empapelo piezas á 5, refacciones, rápidas y garantidas, Esteban, Larrea 1227. v22

PEON PARA CUALQUIER TRABAJO se ofrece, sabe leer y escribir y tiene quien garantice su conducta, Catamarca 1318. v23

PROPIETARIOS, SE OFRECE POR mes un pintor empapelador, entiende de muchos desarreglos ó cuidado de casas, Chacabuco 1440, Juan Esturi. v24

PARA HACER PINTAR SUS CASAS con precios que no admiten competencia, antes de consultar con otros pidan precios á L. Libré, Rivera 281. v24

PERSONA BIEN RECOMENDADA Y con garantía, se ofrece como empleado y cobrador sin pretensiones, por carta ó personalmente, Serrano 156, dept. 5, A. Araujo. v22

PERSONA FORMAL, SOLTERA, competente en administración, correspondencia y todo trabajo de escritorio, desea casa buena en ciudad ó campo, dirigirse Pasco 262. v26

QUINTERO ITALIANO, PIAMONTES soltero, joven, se ofrece, con buena recomendación, Pueyrredón 2291.

QUINTERO SE OFRECE HOMBRE joven, soltero con buenas recomendaciones, desea para estancia, por carta Ituzaingó F. C. O. v24

RELOJERO BUEN OFICIAL OFRÉcese, pocas pretensiones, por informes á Santa Fe 2888 y 2900. v23

ROSTICERO FIAMBRERO, FORMAL de 30 años, se ofrece, Broggi, Lima 922. v23

SE OFRECE PASTELERO, SAN Juan 1621.

SE OFRECE UN PEON PARA TODO trabajo, Magallanes 450. v23

SE OFRECE CARPINTERO MEDIO oficial recién venido, Fraga 500.

SE HACEN RETRATOS AL LAPIZ garantidos, tratar de 6 1/2 p. m. en adelante, Carlos Calvo 726. v23

SE OFRECE UN PEON PARA cualquier trabajo, Carlos Calvo 1074, pieza 12. v24

SE OFRECE PEON DE JARDIN O quinta, muy práctico, ciudad ó campo, Paseo de Julio 1214. v23

SE OFRECE UN MOZO español como para fonda ó otro trabajo, dirigirse Caseros 1105.

SE OFRECE COCHERO Y JARDInero, para casa particular, Rivadavia 2814. v23

SE OFRECE MEDIO OFICIAL PELUquero para campaña ó capital, pasaje Pago, Santiago del Estero 1481.

SE OFRECE JOVEN español PARA lacayo ó mucamo, de buena presencia A. B. Rivadavia 1561.

SE OFRECE JARDINERO COCHERO, práctico, joven italiano, Santiago del Estero 1784. v23

SE OFRECE UN MEDIO OFICIAL carpintero de obra blanca, Provincias Unidas 5299.

SE OFRECE UN español JOVEN, recién venido, para almacén ú otro cualquier trabajo, Salta 1637. v23

SE OFRECE TUPISTA Y ASERRAdor, para carpintería mecánica, Constitución 2952. v24

SE OFRECE DEPENDIENTE PARA panadería, con recomendación, calle Humberto 1742, de 10 á 12.

SE OFRECEN DOS CABALLERIZOS españoles, para cochería ó casa particular, Cabrera 340.

SE OFRECE QUINTERO, CIUDAD O campaña, Loria 2136. v23

SE OFRECE OFICIAL PINTOR DE liso, Senillosa 596, F. Fuster. v22

SE OFRECE APRENDIZ RELOJERO dirigirse por carta, Valentín Alsina 1306, M. G. v22

SE OFRECE OFICIAL competente en cemento armado, tanques y pavimentos, San Juan 1617. v22

SE OFRECE APRENDIZ PELUQUEro adelantado, tratar con E. García, Belgrano 1245, pieza 10. v22

SE OFRECE CHAUFFEUR PARA ciudad ó campo, dirigirse 25 de Mayo 541. v23

SE OFRECE SASTRE MEDIO oficial ó oficial para confección, prefiere recién venido, Cangallo 3629. v22

SE OFRECE UN OFICIAL PLATERO también cincela, para la ciudad ó campaña, R. A. C., Defensa 329. v23

SE OFRECE UN JOVEN español, DE 18 años, para lavacopas ó portero ó cosa análoga, tratar Rioja 1452. v23

SE OFRECE MUCHACHO español, desea trabajar en almacén ó cualquier trabajo, Venezuela 452, pza. 8. v22

SE OFRECE COCHERO ITALIANO, joven, con buenas recomendaciones, sabiendo su obligación, Ayacucho 1005. v22

SE OFRECE JOVEN español, SABE leer y escribir y un poco de cuentas, para cualquier trabajo, por carta á J. G., Alvarez 783. v22

Señorita PARA CAJERA O TELEFOnista, se ofrece, personalmente ó por carta, dirigirse á C. B., Beltrán 447, Flores. v23

Señor CON TARDES DISPONIBLES se ofrece para escribir á máquina ó trabajo fácil de escritorio, Escribir á R. J., Méjico 853. v23

SE HACE A PRECIOS MODICOS cualquier trabajo en pintura, decoraciones, etc., ocurrir á A. C. P., Acevedo 2382. v22

SE OFRECE HOMBRE VASCO-español para mozo de fonda, peón de cocina práctico ó para otro trabajo, tratar Misiones 16. v23

SE OFRECE UN JOVEN VASCO-español para almacén y despacho de bebidas, entiende algo de cocina, por carta á H. Ibáñez, Viamonte 1073.

SE OFRECE UN HOMBRE DE 45 años para peón de quinta ó cualquier trabajo, Manuel Estévez 939, Avellaneda, Andrés Amado. v23

Señora SE OFRECE CON MUCHA práctica, para atender teléfonos en casa de comercio, dirigirse por carta ó personalmente á D. F., Pasco 842. v22

Señorita PARA AYUDAR A TENEdor de libros ó escribir á máquina con muy buena letra y ortografía, se ofrece. Por carta á Señorita B., Lavalle 1118. v22

SE OFRECE MAQUINISTA MECANIco ajustador en motores de tracción portátiles y trilladoras, dirigirse por carta ó telégrafo, Iglesias, calle 12 entre 9 y 11, Lincoln (F. C. O.) v23

SE OFRECE PERSONA FORMAL práctica para regentear ó dirigir restaurant ó bar con buenas referencias, por carta á J. B., Tucumán 3046, depto. 1. v23

SE OFRECE UN JOVEN DE BUENA presencia que desea aprender de chauffeur en garage ó casa particular, no pretende sueldo, más que se le de la libreta de chauffeur cuando haya aprendido; dirigirse Cabello 310, de 7 á 11 a. m.

OFICIOS DIVERSOS OFRECIDOS

SE DESEA COLOCAR MOZO DE 25 años, para trabajo de cochero ó de repartidor de casa de negocio, dirigirse personalmente ó por carta, Charcas 3156, J. Rico. v23

SE OFRECE UN HOMBRE DE 31 años italiano, entiende bien el inglés y sabe bien escribir y de cuentas, para negocio ó cualquier trabajo, Mateo Lombardi, Alberti 2374.

SE OFRECE MOZO HONRADO DE 24 años para carrero de almacén por mayor ó con chata de reparto de casa de negocio ó cochero de casa particular, ocurrir por carta Chile 1157. —P. R. v24

SE OFRECE PARA ESTANCIA, hombre formal, enérgico y competente, dos años capataz en gran establecimiento ganadero-agrícola, mecánico, muy competente en molinos, perforaciones, motores á nafta, esquiladoras con cajón herramientas, sabe herrería y carpintería rural, buenas recomendaciones, Chacabuco 527. v22

SE OFRECE UN CHICO DE 13 años español para casa de comercio ó particular, sus padres lo dejan sin sueldo siempre que lo eduquen y lo enseñen, mantenerlo y vestirlo; sabe leer y escribir, dirigirse por carta ó personalmente, Sarmiento 765, Avellaneda.—Alfredo Seoane.

TIPOGRAFO PARA cualquier TRAbajo, ciudad ó campaña, se ofrece, escribir Juan Sismondi, Santos Lugares, San Andrés. v22

UNA JOVEN CON MUY BUENA LEtra, se ofrece para ocupación en su casa, copias de contratos, etc., alemán y español, escribir á E. M. 23 poste restante, correo. v22

UN CARPINTERO COLOCADOR DE pisos bien práctico desea encontrar trabajo por un tanto, dirigirse por carta ó personalmente, Defensa 167, José López. v23

SERVICIO DOMESTICO PEDIDO

AYUDANTA DE COCINA, SE NECEsita, Pampa 3249, Belgrano.

AMA DE LECHE PARA CRIAR EN su casa se precisa en 24 de Noviembre 1368. v23

COCINERA CON CAMA SE NECESIta, Alsina 2474. v22

COCINERO O COCINERA CON CAma, se necesita, Rivadavia 5505.

COCINERA BIEN RECOMENDADA, se necesita, tratar Méjico 870.

COCINERA Y UNA MUCAMA, SE precisan, Cabildo 2830, Belgrano.

COCINERA ITALIANA FORMAL, SE precisa, Montevideo 775.

COCINERA SE NECESITA, FRAY Cayetano 315, Flores. v23

COCINERA GANANDO BUEN SUELdo, se precisa, Carlos Calvo 2476. v24

COCINERA QUE SEPA COCINAR Y hacer postres, se precisa con recomendación, Libertad 818. v22

COCINERA CON CAMA Y BIEN REcomendada, se necesita, Ecuador 1378.

CHICA PARA MANDADOS Y OTROS quehaceres se precisa, Yerbal número 3718, Floresta. v23

COCINERA PARA MATRIMONIO SE necesita, hay mucama, sueldo 40 $, Argerich 393. v23

COCINERA SE PRECISA CON RECOmendaciones, tratar Tucumán 1501, almacén.

COCINERA SIN CAMA, PARA CORta familia, se prefiere italiana, Medrano 319. v23

CHICA DE 14 años, PARA SERVICIO de corta familia, se precisa, Bmé. Mitre 2615.

COCINERA FORMAL, SIN CAMA, bien recomendada se necesita, calle Pueyrredón 1745, buen sueldo. v23

COCINERA CON CAMA SE NECESIta que desempeñe otros quehaceres, Rioja 781.

COCINERA Y MUCAMA, BUEN sueldo, se precisan, Avellaneda 984, Caballito. v23

COCINERA ITALIANA, BUENA, SE necesita para el campo, cerca de la ciudad, Bustamante 476, de 8 á 11 a. m. v21

COCINERA QUE SEPA SU OBLIGAción se necesita para corta familia italiana, Araoz 2453, entre Santa Fe y Guemes. v23

UN VILLA URQUIZA NECESITO argentina para servicio de corta familia, 35 pesos, N. Hunpi 661. v23

LAVANDERA PARA HOTEL SE NEcesita, Callao 5. v22

LAVANDERA QUE SEPA planchar, se necesita por día, referencias, Callao 1032, de 1 á 3. v23

LAVAR Y PLANCHAR PRECISO MUjer, Av. de Mayo 1130, 5o. piso derecha.

MUCAMA SE NECESITA, CON BUEnas recomendaciones, Alsina 907.

MUCAMA PARA EL CAMPO SE necesita, Venezuela 835. v23

MUCHACHO PEON PARA CASA DE familia, preciso, B. Mitre 1424.

MUCAMA SE NECESITA, RIVADAvia 5245.

MUCHACHO DE 13 A 14 años, SE precisa, Belgrano 1902.

MUCAMA SE NECESITA, O'HIGGINS 1760 Belgrano. v23

MUCAMA RECOMENDADA SE NEcesita, Juncal 1468. v24

MUCHACHO SE NECESITA, RIVAdavia 3756.

MUCHACHO DE 14 A 16 años, SE precisa, Gazcón 692.

MUCHACHA PARA MUCAMA, SE necesita, B. Mitre 2515. v23

MUCHACHA DE 12 A 14 años, SE necesita, Garay 351. v23

MUCHACHA DE 14 A 16 años SE necesita, Constitución 3988.

MUCHACHO Y MUCHACHA SE NEcesita, Viamonte 2515. v22

MUCHACHA de 15 á 16 años, SE precisa, Santa Adelaida 1116. v23

MUCHACHA SIRVIENTA, SE NECEsita, Billinghurst 1147. v22

MUCHACHO PARA PEON DE COcina, se precisa, Bmé. Mitre 2601. v23

MUCHACHA DE 12 años, PARA servicio, se necesita, B. Mitre 2515. v23

MUCHACHA DE 14 A 15 años SE necesita, Cuenca 2176, almacén, Flores. v23

MUCHACHO CHICO PARA MANDAdos, bien recomendado y sin cama, se necesita, Ecuador 1378. v23

MUCHACHA DE 14 A 18 años, SE necesita, Blanco Encalada y Altolaguirre, tranvía 96 ó Lacroze.

MUJER O MUCHACHA PARA TODO servicio se precisa, casa matrimonio, General Paz 1401, Belgrano.

MUCHACHA O SIRVIENTA PARA todo trabajo, se necesita, Yatay número 943.

MATRIMONIO SOLO, ARGENTINO ú oriental para estancia, para todo trabajo se necesita, Belgrano 2545.

MUCAMA NECESITO SIN CAMA, para casa de pensión decente, con recomendación, Córdoba 645.

MUCHACHA SE NECESITA, PARA todo trabajo, en casa de familia, San Martín 687.

MUCHACHA PARA niñera QUE quiera ir al campo se necesita, Coronel Falcón 2709, Flores.

MUCHACHO PARA CUIDAR UN niño de 8 meses, se necesita, Montevideo 890.

MATRIMONIO SE NECESITA PARA el trabajo de una casa, Reconquista 567, 2o. piso.

MUCAMA JOVEN SE NECESITA EN casa de poco trabajo, Charcas número 2947, dep. 1. v23

MUCHACHA DE 12 A 14 años SE necesita para poco trabajo, Chubut 168.

MUCHACHA PARA niñera SE NEcesita, española y con recomendaciones, Venezuela 650. v23

MUCAMA ACTIVA SE NECESITA, en casa pensión, con recomendación, Córdoba 1064. v23

MUCAMA SE NECESITA, CORDOBA 1026, 2o. piso, es inútil sin buenas recomendaciones.

MUCHACHA SE PRECISA, PARA servicio de corta familia, Moldes 2079, Belgrano.

MUCAMA RECOMENDADA, NECEsítase, Santa Fe 3369, de 10 en adelante. v24

MUCAMA QUE SEPA LAVAR Y planchar, se necesita con buenas recomendaciones, tratar Méjico 870.

MUCHACHO SIRVIENTE NECESITAse para casa de familia, Colombres 187.

MUCHACHA SIRVIENTA JOVEN NEcesítase para matrimonio, Río IV 1:11. v23

MUCHACHO DE 14 A 16 años SE precisa, que sea recién venido, S. Fe 2095. v22

MUCHACHA DE 14 años PARA NIñera, dormir afuera, se precisa, Arenales 2052, dep. 7. v22

MUCAMA PARA TODO SERVICIO, se necesita, Charcas 4176, buen sueldo. v23

MUCHACHO PARA EL SERVICIO, se necesita, Brasil 2061, sueldo 20 pesos. v23

SERVICIO DOMESTICO PEDIDO

MUJER FORMAL NECESITO PARA lavar, planchar y otros quehaceres Agüero 156. v23

MUCHACHA DE 15 A 18 años, SE necesita, para matrimonio solo, Sud América 987, Flores. v22

MUCHACHA DE 15 A 20 años PARA matrimonio solo se precisa, Alegría 386, Boca. v22

MUCAMA SE NECESITA, QUE ENtienda algo de costura y buenas recomendaciones, Humberto I 844. v22

MUCHACHA SE NECESITA, aunque sea recién venida, se le enseña un oficio, sueldo 20 $, Cabrera 4300. v22

MUCHACHA DECENTE Y JOVEN, se precisa para servicios de señora, 15 pesos y trato de familia, B. Mitre 2583. v23

MUCHACHA DE CONFIANZA PARA matrimonio solo, se necesita; ocurrir domingo ó lunes de tarde, á Rincón 852, dep. 8.

MUCHACHO DE 12 A 14 años, PAra servicio doméstico, con recomendaciones, se necesita, Pueyrredón 1752.

MUCHACHA CON CAMA, PARA matrimonio solo preciso, presentarse el lunes después de las 9 a. m., Independencia 2951.

MUCAMO PARA LA LIMPIEZA, REcomendado y competente, se necesita, se prefiere italiano ó francés, Rivadavia 4331, de 9 a. m. en adelante.

MUCHACHA DE 12 años, PARA ayudar al servicio, además del sueldo, se le enseña oficio, Entre Ríos 430.

MATRIMONIO RECIEN LLEGADO, italiano, piamontés, ella para sirvienta, él todo trabajo, se necesita, Libertad 800. v23

MUCHACHA DE 13 A 15 años SE necesita para ayudar en los quehaceres de corta familia, con retiro, Sarandí 31, dep. 1. v23

MUJER FORMAL RECIEN VENIDA ó muchacha de 15 á 20 años para matrimonio solo, Patricios 385, Bs. al Norte. v23

MUCHACHA DECENTE SE NECEsita de 10 á 11 años, para ayudar á los quehaceres de señora sola, Rawson 626, entre Cuyo y Corrientes. v23

MUCAMO DE COMEDOR, MUY práctico y recomendado, con la ropa de estilo, que sea francés, italiano ó del país, se necesita, Rivadavia 4331, de 9 a. m. en adelante.

MUCHACHA QUE ENTIENDA ALGO de cocina y sepa lavar, etc., necesita matrimonio con niña, teniendo otra sirvienta, Estados Unidos 2939 sueldo 15 pesos, buen trato.

MATRIMONIO español SE OFRECE para ciudad ó estancia, ella buena cocinera, él mucamo, peón á lo que se presente, están prácticos y tienen buenos certificados de casas que han trabajado inglesas, por carta ó personalmente, J. P. Pavón 1825, barrio Piñeyro Avellaneda. v24

NECESITO COCINERA BUENA, buen sueldo, presentarse de 1 á 3, Victoria 2367. v23

NECESITO MUCHACHA PARA CORta familia, se prefiere recién venida Cuyo 1216. v23

NECESITO SIRVIENTA JOVEN PAra todo trabajo liviano, Lavalle 3359. v23

NECESITO SIRVIENTA PARA MAtrimonio solo, Avellaneda 864, Caballito. v23

NECESITO SIRVIENTA RECOMENdada, corta familia italiana, sueldo 40 pesos, Avenida La Plata 352. v23

Niñera ALEMANA SE NECESITA para una estancia, para cuidar una nena de dos años, tratar 24 de Noviembre 973.

OJO, 60 $ DE SUELDO, CORTA FAmilia necesita sirvienta de confianza, Serrano 3243. v23

PEON DE COCINA, SE NECESITA, Pampa 3249, Belgrano.

PEON DE COCINA RECIEN LLEGAdo se precisa, Carlos Pellegrini 611.

PEON DE COCINA SE NECESITA, que sepa algo cocinar, Catamarca 1299.

PIEZAS, UNA GRANDE DE MADEra, otra chica y cocinita independiente en casa-quinta, doy gratis á matrimonio ó corta familia, bien recomendados, para limpieza de patios y jardín, Santa Fe 5327. v23

SE NECESITA COCINERA, QUE VAya al campo, Santa Fe 3574.

SE NECESITA LAVANDERA DE 35 á 40 años, B. Mitre 3100.

SIRVIENTA CON CAMA, SE NECEsita, Sarandí 25.

SIRVIENTA SE NECESITA, PROvincias Unidas 3556.

SIRVIENTA SE NECESITA, PARA matrimonio solo, Canning 433.

SIRVIENTA FORMAL SE PRECISA, para todo trabajo, La Plata 699.

SIRVIENTA SE PRECISA, AZUL 409, Flores. v23

SIRVIENTA CORTA FAMILIA, NEcesítase, Malabia 2555. v23

SE NECESITA SIRVIENTA, ANDES 181.

SE NECESITA MUCHACHA, PARA todo trabajo, Gral. Hornos 1723.

SIRVIENTA QUE SEPA ALGO DE cocina, se precisa, Progreso 1755.

SE NECESITA UNA SIRVIENTA, Guido 490. v25

SIRVIENTA PARA TODO TRABAJO, se necesita, Pringles 343.

SIRVIENTA SE NECESITA, CHILE 1741. v23

SE NECESITA SIRVIENTA, MEJICO 1063.

SIRVIENTA GENERAL SE PRECIsa, Esmeralda 888.

SIRVIENTA QUE SEPA COCINAR, se necesita, Arenales 1920. v23

SIRVIENTA SE NECESITA, ALBERti 323. v23

SIRVIENTA PARA TODO TRABAJO, se necesita Rodríguez Peña 344.

SIRVIENTA SE NECESITA, JUNCAL 2845, que entienda algo de cocina.

SE NECESITA SIRVIENTA JOVEN, Artes y Oficios 1049. v23

SIRVIENTA PARA MATRIMONIO solo se necesita, Rivadavia 4638.

SE NECESITA SIRVIENTA para medio día, Catamarca 593.

SIRVIENTA PARA CORTA FAMILIA, se necesita, Sgo. del Estero 782.

SE NECESITA SIRVIENTA PARA todo trabajo, San José 885. v23

SIRVIENTA QUE SEPA DE COCINA se precisa, P. Mendoza 1553. v23

SIRVIENTA QUE SEPA COCINAR se necesita, Paraná 1156. v23

SIRVIENTA FORMAL, CON O SIN cama se necesita, Chile 1848. v22

SIRVIENTA SE NECESITA ALSINA 1458, dep. al fondo. v23

SE NECESITA SIRVIENTA PARA todo trabajo, Lavalle 1589. v23

SIRVIENTA PARA CORTA FAMILIA se precisa, French 2316. v23

SIRVIENTA SIN CAMA SE NECESIta, Almagro 819. v23

SIRVIENTA FORMAL SE NECESITA Vieytes 1226. v23

SIRVIENTA JOVEN, ASEADA, SE necesita, E. Unidos 703. v23

SIRVIENTA NECESITO, PARA TODO servicio, Santa Fe 2570. v23

SE PRECISA MUCHACHA, VIAMONte 1756. v22

SE NECESITA SIRVIENTA, PROVINcias Unidas 2219, Flores. v22

SIRVIENTA SE NECESITA, RAMON L. Falcón 1651, Flores. v22

SIRVIENTA SE PRECISA, CON CAma, Loria 656. v22

SIRVIENTA PARA TODO TRABAJO, se necesita, Santa Fe 3980. v22

SE NECESITA SIRVIENTA, QUE SEpa cocinar, Rivadavia 2750. v22

SE NECESITA SIRVIENTA PARA todo trabajo, Rincón 631. v22

SE PRECISA COCINERA, PARA CORta familia, Belgrano 2141. v22

SIRVIENTA FORMAL QUE SEPA cocinar, se precisa, C. Pellegrini 1139. v22

SE PRECISA SIRVIENTA QUE ENtienda algo de cocina, Jujuy 1221. v22

SE DESEA UNA MUCHACHA DE 10 á 14 años, Esteco 1966, Belgrano. v22

SIRVIENTA SE NECESITA PARA matrimonio sin hijos, Carril 21. v22

SIRVIENTA SE NECESITA, PARA todo trabajo, Boyacá 495, Flores. v22

SIRVIENTA FORMAL, SE PAGA 45 pesos, se precisa, Córdoba 2281. v23

SE NECESITAN COCINERA Y SIRvienta, se paga buen sueldo, Corrientes 373.

SIRVIENTA QUE SEPA ALGO DE cocina, se necesita con cama, Pedro Mendoza 1553. v24

SE PRECISA UN MUCHACHO PARA ayudar á los quehaceres domésticos Viamonte 412 (2o. piso). v22

SE NECESITA JOVEN, ASEADA Y trabajadora, para cocina y demás quehaceres, buen sueldo, Charcas [illegible]

SERVICIO DOMESTICO PEDIDO

SIRVIENTA ITALIANA, SE PRECIsa, familia de 3 personas, Corrientes 2634. v23

SE NECESITA SIRVIENTA PARA todo trabajo, Sgo. del Estero 1687, 1er. piso. v23

SE PRECISA SIRVIENTA FORMAL, que entienda algo de cocina, Lacuente 238, Flores.

SIRVIENTA PRECISO CON CAMA, para servicio de señora, Güemes 4540. v24

SE NECESITAN aprendizas DE TRAjecitos finos de niño, Bolívar 1568, dep. 25.

SIRVIENTA O MADRE E HIJA se necesita para pueblo cercano, tratar Guatemala 835.

SIRVIENTA CON CAMA SE NECESIta para familia italiana, Serrano 923. v23

SIRVIENTA SE NECESITA QUE ENtienda de cocina, poco trabajo, se da buen sueldo, Cuyo 1843.

SE NECESITA UNA señora PARA lavar medio día diariamente, Entre Ríos 752. v24

SAN JUAN 837, SE PRECISA MUchacha, mandados y servicio de casa.

SIRVIENTA SE PRECISA, QUE SEA buena, para todo trabajo de corta familia, se paga bien, Saavedra 1188.

SIRVIENTA PARA TODO TRABAjo, necesita matrimonio italiano, con cama, Belgrano 3055.

SE NECESITA UN MUCHACHO, CON buenas referencias, para mandados, San Martín 147.

SIRVIENTA SE NECESITA QUE SEpa algo de cocina, Montes de Oca 509. v23

SE NECESITA SIRVIENTA JOVEN y de buena presencia, que entienda algo de cocina, urgente, Chile 2021.

SIRVIENTA CON CAMA, PARA TOdo servicio se necesita, buen sueldo, Thames 2172. v23

SIRVIENTA PARA EL SERVICIO de cinco personas, se necesita, Canning 922.

SE NECESITA MUCHACHA DE 12 A 15 años que hable francés, para corta familia, Patagones 546. v23

SIRVIENTA QUE ENTIENDA ALGO de cocina se necesita, San Juan número 3371.

SE NECESITA UNA MUJER RECIEN venida española, dirigirse Suipacha 909. v24

SE NECESITA UNA MUCHACHA DE 16 ó más años, recién venida, española, dirigirse Suipacha 909. v24

SIRVIENTA SABIENDO COCINAR, se desea para matrimonio solo, sueldo 40 $, Garay 1508. v24

SE NECESITA MUCHACHO PARA peón de cocina, de 10 á 13 años, Perú 839.

SIRVIENTA PARA TODO TRABAJO, se necesita, corta familia, buen sueldo, Urquiza 1234. v24

SIRVIENTA SE NECESITA PARA TOdo servicio, con cama, se prefiere italiana, Salguero 1338. v23

Señoritas O señoras, NECESITO PAra trabajo liviano, Sáenz Peña 322, de 8 á 11 a. m. v23

SIRVIENTA QUE ENTIENDA ALGO de cocina, se precisa, Santa Fe 1740. v24

SE NECESITA MUCHACHA, PARA cuidar un niño y trabajos livianos, Rioja 1024, sin cama.

SIRVIENTA NECESITO CORTA FAmilia, Peña 1193, esquina Coronel Díaz. v24

SIRVIENTA española PRECISO, PAra cocina sencilla de hombres solos, buen sueldo, Tucumán 1102.

SIRVIENTA JOVEN, PARA TODO trabajo, se necesita, Cochabamba 1351.

SIRVIENTA SE NECESITA, PARA todo trabajo menos cocina, recién venida, Paraguay 3532. v23

SIRVIENTA PARA CASA CORTA familia, necesito, buen trato, Córdoba 3316. v22

SIRVIENTA NECESITO PARA TODO trabajo, que sepa algo de cocina, corta familia, Piedras 834. v23

SIRVIENTA SE NECESITA PARA todo servicio menos cocina, Laprida 1164. v22

SIRVIENTA PARA TODO TRABAJO, menos cocina, se precisa, Juncal 1180. v22

SE NECESITA SIRVIENTA JOVEN para todo trabajo, Darragueira 2353, Palermo. v23

SE PRECISA UN MOZO DE 15 A 20 años recién venido, Paraguay número 5400 esquina Carranza. v23

SE PRECISA SIRVIENTA PARA todo servicio sueldo 40 $, Conde 757 (Colegiales). v23

SIRVIENTA PARA CORTA FAMIlia, sin chicos, se necesita, Andes 239. v22

SIRVIENTA PARA CORTA FAMILIA trabajo liviano, se necesita en Merlo F. C. O., farmacia única. v22

SE NECESITA MUCHACHA PARA ayudar á los quehaceres de casa sin cama, Bolívar 857. v22

SIRVIENTA PARA TODO SERVICIO se necesita para corta familia, Independencia 3129. v22

SIRVIENTA PARA MATRIMONIO para todo trabajo, se precisa, Olleros 2919. v22

SIRVIENTA NECESITASE, recomendada, para matrimonio solo, Olaguer 2439, Belgrano. v22

SIRVIENTA española, MUJER SOLA, necesito para un pueblo de campo, urgente, Universidad 1230, Barracas. v22

SIRVIENTA PARA MATRIMONIO se necesita, inútil presentarse sin recomendación, Garay 2368, dep. v23

SE NECESITA MUCHACHA PARA todo quehacer de corta familia, para ir á Flores, tratar Boedo 1190. v24

SE NECESITA UNA SIRVIENTA PAra el campo cerca de Buenos Aires, sueldo 40 $, San Martín 142, esc 42 v23

SIRVIENTA PARA campaña SE NEcesita para todo trabajo doméstico menos de cocina, tratar Av. de Mayo 984, pieza 3, de 9 á 11 a. m. v23

SIRVIENTA SE NECESITA, SUELdo de 25 á 30 pesos, poco trabajo, Blanco Encalada y Altolaguirre, tranvía 96 ó Lacroze.

Señora JOVEN, PROLIJA, DE BUEna presencia, para cocina sencilla de 3 personas y demás trabajos, ocurrir por la mañana á Garay 531.

SE NECESITA SIRVIENTA, CON cama, que sepa algo de cocina, para personas mayores, se admite con chica mayor de 6 años, Azcuénaga 1775 v22

SIRVIENTA PARA LOS QUEHACEres de una casa y que entienda algo de cocina se necesita, Avenida La Plata 860.

SE PRECISA MUCHACHA 14 A 16 años para ayudar á los quehaceres de corta familia, buen trato, Federico Lacroze 2056, altura de Cabildo v23

SIRVIENTA QUE SEPA COCINAR Y para todo servicio, se necesita, Esmeralda 865, dep. 4, familia de dos personas. v22

SE PRECISA señora PARA COCInar á medio día y la noche, quedando libre el resto del día, Charcas 3702. v22

SE NECESITA SIRVIENTA DE 40 O más años, una señora formal para el campo, tratar Pueyrredón 19 de 1 á 5 p. m. v22

SIRVIENTA CON CAMA PARA COcina liviana, planchar liso y pequeños servicios se necesita, hay otro servicio, sueldo 40 $, Laprida 778 v22

SE PRECISA MUCHACHA de 14 á 15 años, para matrimonio, Humboldt 2529, dep. 20, Palermo, se paga el tranvía. v22

SIRVIENTA PARA TODO SERVICIO y que entienda de cocina, para poca familia se precisa, con cama, buen sueldo, Entre Ríos 1695 v22

SE NECESITA señora FORMAL PARA todo trabajo, que sepa cocinar, es inútil presentarse si no sabe su obligación, sueldo 40 $, Caballito 550 v23

SIRVIENTA QUE ENTIENDA DE cocina, con buenos certificados se necesita en Lanús, F. C. S., por informes dirigirse escritorio del Sr. Benito Marini, Vilcapugio 896. v23

Señora FORMAL PARA TODO SERvicio, se necesita en casa de matrimonio sin hijos, se paga buen sueldo, inútil presentarse sin buenas recomendaciones, Campana 425, Flores. v22

SE NECESITA SIRVIENTA FORMAL que entienda algo de cocina, se prefiere francesa ó italiana, sueldo 30 pesos, Paseo Colón 1361, dep. 3, de 8 á 11 a. m. v23

SE NECESITA SIRVIENTA PARA IR á una chacra, prefiérese italiana ó española, fuerte y trabajadora, sola ó acompañada con hombre, se ocuparán los dos, tratar Colombres 1245, Buenos Aires, buen sueldo.

Señora JOVEN, PROLIJA, DE BUEna presencia, para cocina de tres personas y demás servicio de la casa sueldo 40 pesos, que no sea española, y un muchacho para la limpieza y mandados, se necesita, Garay 531.

SERVICIO DOMESTICO PEDIDO

UNA SIRVIENTA SE NECESITA PAra todo servicio, sueldo 30 á 35 $, Río de Janeiro 1474. v24

UNA CHICA DE 15 años SE NECESIta para matrimonio con un chico para todo servicio, Río de Janeiro número 1473. v24

SERVICIO DOMESTICO OFRECIDO

AMA DE LECHE SE OFRECE, ITUzaingó 351. v24

AMA española CON LECHE DE TRES meses se ofrece, San José 1994. v23

AMA DE LECHE SE OFRECE PARA criar en su casa, Bustamante 1645. v23

AMA ITALIANA CON LECHE abundante y buena se ofrece para criar en su casa, Avenida Sáenz 532. v23

AMA CON LECHE DE 9 DIAS SE ofrece para casa del niño, no tiene chico, Méjico 1815. v26

AMA VASCO-española, LECHE DE 6 meses, se ofrece, con certificado, Viamonte 911. v24

AMA SE OFRECE SIN CHICO PARA criar en su casa, Laguna 475, Floresta. v24

AMA DE LECHE, española SE OFRECE para criar en su casa, Cabrera 340.

AMA DE LECHE PRIMERIZA SE ofrece para criar en su casa, Sud América 2069, Flores. v23

AMA ALEMANA CON LECHE DE 14 días, se ofrece para casa del niño, A. A., O'Higgins 2870, Nuñez. v23

AMA DE LECHE SE OFRECE PARA criar un niño en casa, Piedras número 1268, pieza 88. v23

AMA DE LECHE SE OFRECE, CAlle 3 de Febrero 1157, San Fernando. v22

AMA DE 19 años, LECHE BUENA y abundante de 11 días, se ofrece, calle Arrotea 151. v22

AMA DE LECHE DE 15 DIAS, CON certificado médico, se ofrece, Belgrano 4218. v23

AMA DE LECHE PRIMERIZA, ITAliana joven, se ofrece, Bustamante 786. v22

AMA DE LECHE, JOVEN VIUDA, se ofrece á familia decente, Rivadavia 6524. v23

AMA española SE OFRECE CON leche de dos meses, va al campo, con buenos certificados, Nicaragua 547. v24

AMA española SE OFRECE CON buena y abundante leche, dirigirse por carta ó personalmente Soler 2542, á J. F. v24

AMA CON LECHE DE 4 MESES SE ofrece para criar un chico en su casa; tiene buen certificado, tratar Ambato 521, Nueva Pompeya.

AMA DE LECHE DE DOS MESES primeriza, se ofrece, leche abundante, dirigirse para tratar, calle Republiquetas 3494, Saavedra. v25

AMA española SE OFRECE, LECHE de 4 meses, tiene certificado de buena conducta, buena leche y abundante, Chile 302. v23

AMA CON LECHE FRESCA SE ofrece para dar el pecho por mes ó criar en su casa, no tiene el suyo, tratar Rawson 251. v22

AMA española SE OFRECE PARA criar en su casa con leche de un mes, buena y abundante ó 2 ó 3 horas en casa del niño, Cangallo 4189. v23

AMA DE LECHE española, RECIEN venida, buena, se ofrece para criar en su casa, no tiene chico, presentarse personalmente ó por carta, Patagones 2200, matrimonio solo. v22

AMA SE OFRECE, PRIMERIZA, leche de dos meses, para dar unas horas por día en casa del niño, dirigirse solamente por carta, Sr. Ferraris, Cevallos 539. v22

AMA SE OFRECE, ROBUSTA, CON leche de 2 meses, para criar en su casa, no tiene chicos, inútil presentarse si el chico tiene más de 2 meses, Centenera 878.

AMA española, SE OFRECE PARA criar en casa del niño, con buenas recomendaciones y tiene certificado de la Asistencia Pública, leche de 40 días, Directorio 2699 esquina Culpina, Flores. v23

COCINERA SE OFRECE, SUIPACHA 991, para la ciudad.

COCINERO ITALIANO, PIAMONTES se ofrece, Cangallo 2302. v24

COCINERA SE OFRECE O LAVAR, sin cama, Balcarce 541.

COCINERO GENOVES, PARA CASA de negocio, se ofrece, Pozos 656.

COCINERA SE OFRECE PARA corta familia, Carlos Calvo 3323. v22

COCINERA SE OFRECE PARA COcina sencilla, San Juan 444. v22

COCINERO SE OFRECE PARA FONda ó almacén, Billinghurst 333. v22

COCINERA española SE OFRECE, $ 50, San Lorenzo 324, recomendada. v23

COCINERA SE OFRECE PARA CIUdad ó pueblo cercano, Chile 340. v23

COCINERA RECOMENDADA, se ofrece, tratar personalmente, Saenz Peña 1560. v23

COCINERA española SE OFRECE recomendada, sin cama, para corta familia, Venezuela 1452.

COCINERA SE OFRECE PARA corta familia, con una chica de tres años, tratar Defensa 347.

COCINERA española, CON O SIN cama, Humberto I 1365, C. B. se ofrece v23

COCINERA QUE SABE COSER Y planchar, se ofrece, Moreno 1159, pieza 8. v23

COCINERA OFRECE PARA MATRImonio solo, sabe su obligación, B. de Irigoyen 1354, pieza 1 v22

COCINERA SE OFRECE, señora formal, para matrimonio solo, Billinghurst 333. v22

COCINERO SE OFRECE, español, para almacén ó casa particular, Humberto I 829. v23

COCINERA SE OFRECE PARA DORmir en su casa, cocina sencilla, Formosa 625, Caballito v22

COCINERO FRANCES, JEFE, SE ofrece para casa familia, Moreno 2673. v22

COCINERO SE OFRECE, CIUDAD O campo, pero no muy lejos, Rioja 1095 v22

COCINERO español SE OFRECE para fonda, sabe bien su obligación, tratar Chile 302. v23

COCINERA española SE ofrece PAra corta familia, tratar Defensa 776. v22

COCINERA SERIA SE OFRECE, ESpañola, sueldo 50 á 55 $, Estados Unidos 237. v22

COCINERA SE OFRECE PARA CORta familia, cocina sencilla, Santa Fe 1675. v22

COCINERA ITALIANA SE OFRECE, sin cama en casa de familia distinguida, sabe su obligación, Canova L. Junín 912 v22

COCINERA SE OFRECE, FORMAL, para cocina sencilla dándole pieza al marido y comida, sin pretensiones, Bustamante 349. v23

COCINERA FRANCESA SE OFRECE de preferencia para familia inglesa, sabe cumplir con su deber, Guanacache 2465, Belgrano. v23

DOS SIRVIENTAS, MUCAMA Y COcinera, toledanas, se ofrecen, Nicaragua 839. v23

HERMANA Y HERMANO SE OFREcen, ella cocinera y él cochero, para todo punto, Corrientes 1688.

HERMANA Y HERMANO SE OFREcen, ella mucama y él para todo trabajo menos peón de quinta, Corrientes 1688

HOMBRE JOVEN FORMAL, con buenos documentos, se ofrece para portero, mucamo, peón de botica, Cochabamba 4385. v23

JOVEN de 19 años, SE OFRECE PAra limpieza de patio y mandados, con buenos informes, Peña 524 v22

JOVEN española SE OFRECE PARA servicio de corta familia ó para todo menos cocina, Cuyo 4599. v22

JOVEN FRANCES SE OFRECE PAra todo trabajo, para casa particular ó comercio, Garay 1291.

JOVEN DE 18 años SE OFRECE para segundo mucamo ó peón de patio, para fonda ú hotel, ciudad ó campaña, ocurrir á W. A. V., Bolívar 690.

JOVEN español DE 18 años SE ofrece para cualquier trabajo, calle Lynch 541, Parque de los Patricios, Jesús Rodríguez. v22

JUBILADO EN FERROCARRIL ITAliano, hombre de confianza ofrécese de portero ú otro trabajo, casa comercio ó estancia, José Ravazzi, Hotel Pó, Alsina 907 v23

JOVEN ITALIANO, 18 años, RECIEN venido, buena presencia, limpio, presentado por sus padres, ofrécese para servicio doméstico casa particular, Sarandí 275.

LAVANDERA Y PLANCHADORA por día se ofrece, Castro Barros 309

LAVANDERA DE PROFESION ofrécese, E. Unidos 1201, restaurant.

LAVANDERA SE OFRECE, por días, Suipacha 818.

SERVICIO DOMESTICO OFRECIDO

LAVANDERA ITALIANA SE OFRECE, particular, Laprida 730. v23

LAVANDERA SE OFRECE, INDEpendencia 1552, pieza 24. v23

LAVANDERA SE OFRECE POR DIA ó por mes, Maipú 532, S. R. v23

LAVADO Y PLANCHADO, ESMERO y puntualidad, María Debien, Venezuela 1292. v23

LAVANDERA JOVEN SE OFRECE para hotel ó restaurant ó casa de pensión, con cama, Arenales 1178. v23

LAVANDERA Y planchadora DESEA ropa para planchar en su casa, con toda perfección, Gallo 2225. v22

LAVANDERA PARA LAVAR EN SU casa se ofrece, Méjico 675, U. T. 1754, Buen Orden.

LAVANDERA Y PLANCHADORA argentina por día, se ofrece, Belgrano 2938, dept. 37.

LAVANDERA SE OFRECE PARA casa de pensión, Falucho 42, restaurant.

LA COLONIZADORA ARGENTINA ofrece á las familias servicio doméstico seleccionado y de confianza, por teléfono ó por carta á San Martín 554, U. T. 4410, Avenida y 4799 Coop. Central. Pueden las señoras tratar personalmente al servicio que necesite en nuestros amplios salones. Casa seria y dirigida por personas educadas. Hijos del país.

MUCHACHO DE 13 A 14 años SE ofrece, 24 de Noviembre 122.

MUCAMA DE ADENTRO, QUE SAbe coser, se ofrece, Lavalle 1945.

MUCAMO JOVEN PARA FAMILIA O negocio se ofrece, C. Pellegrini 46.

MUCAMA O niñera, SE OFRECE con buenas recomendaciones, Cuyo 327.

MUCAMA RECOMENDADA SE ofrece, E. Unidos 2219. v22

MUCAMA SE OFRECE PARA CASA particular, Pringles 879. v22

MUCAMA SE OFRECE PARA CORta familia, Defensa 1066, dept. 10. v22

MUCAMA O niñera SE OFRECE, con buena recomendación, Rosetti 260. v22

MUCAMA CON BUENOS INFORMES, se ofrece, para afuera, Paraná 179. v22

MUCHACHA SE OFRECE PARA mucama ó niñera, Libertad 1038. v22

MUCAMA española BIEN RECOMENdada, se ofrece, Azcuénaga 60. v23

MATRIMONIO ARGENTINO SE ofrece para todo servicio, Santa Fe 4224, restaurant, plaza Italia.

MUCHACHO DE 12 años SE OFREce para cualquier trabajo, con recomendación, Cangallo 1302.

MUCHACHO DE 15 años, SE OFREce para mandados y limpieza, sabe leer y escribir, Salta 1231, pieza 12.

MUCAMA JOVEN SE OFRECE CON recomendaciones y de buena presencia, Arenales 1473.

MUCAMO JOVEN, CON BUENAS recomendaciones, se ofrece, ciudad ó campo, Libertad 145. v23

MUCHACHO RECIEN VENIDO, SE ofrece, para limpieza de casa de familia, Tucumán 865.

MUCAMA española SE OFRECE con recomendaciones, Bolívar 1664, pieza 25. v23

MUCAMA O SIRVIENTA GENERAL menos cocina, se ofrece, Giribone 260.

MATRIMONIO español SE OFRECE para todo trabajo, Godoy Cruz número 2825. v24

MUCHACHO SE OFRECE DE 15 A 16 años, dirigirse por carta á J. A., Ecuador 20.

MUCAMA FORMAL DE ADENTRO Y con recomendación se ofrece, Larrea 951. v23

MATRIMONIO FRANCES JOVEN SE ofrece para mozos de cuarto para hotel, por carta á J. P., Tacuarí 1049.

MUCHACHA SERIA SE OFRECE para el servicio matrimonio sin niños, Rosetti 360 Chacarita. v22

MUCAMA O niñera SE OFRECE, con buenas recomendaciones, Cevallos 245. v22

MUCAMO PARA COMEDOR Y LIMpieza, con recomendaciones se ofrece, Solís 1631, pieza 17. v22

MUCAMA SE OFRECE PARA CASA de familia, buenas recomendaciones, Charcas 4070. v22

MUCAMA SE OFRECE, PRACTICA para ciudad ó pueblo cercano, Azcuénaga 1853. v22

MUCAMA PARA ADENTRO SE ofrece práctica, Mar del Plata ó ciudad, San Mateo 40 (Palermo). v22

MUCHACHO SE OFRECE RECIEN venido de España para cualquier trabajo, tratar Chile 2181. v22

MUCAMA DE ADENTRO O GENEral se ofrece recomendada, Viamonte 1874. v22

MUCAMA señora JOVEN Y FORMAL se ofrece bien recomendada, calle Humberto 2755, dept. 14. v23

MATRIMONIO PARA TODO SERVIcio y negocio, se ofrece, sin pretensiones, Rivadavia 6524. v23

MUCAMA O niñera, JOVEN, ITALIAna piamontesa recién llegada, se ofrece, Suárez 1808, Barracas. v22

MUCAMA DE ADENTRO SE ofrece con recomendación, Leiva 4803, Chacarita.—E. V. v22

MUCAMA O SIRVIENTA, SE OFREce para todo trabajo, Venezuela 1184 v22

MUCHACHO SE OFRECE PARA mucamo ó peón de cocina ú para otro trabajo, Rivadavia 3072, pieza 10. v22

MUCHACHA DE 20 años SE OFREce recién llegada, para sirvienta ó niñera, Pasaje Icalma 52 á una cuadra de Suárez y Universidad. v22

MATRIMONIO, COCINERA Y quintero, otros trabajos, se ofrecen con una niña, recomendados, tratar Chile 306 v23

MOZO PRACTICO PARA PORTERO y ayudante de consultorio se ofrece, dirigirse por carta Carlos Funes, Alsina 2002.

MUCHACHA DE BUENA PRESENcia y conducta, se ofrece para el servicio de matrimonio ó familia, Piedras 1193 L. R. v23

MUCHACHA DE 17 años SE OFRECE para matrimonio solo, sabe cocinar ó sirvienta, dirigirse Campichuelo 888

MATRIMONIO FORMAL SIN HIjos, se ofrece, ella buena cocinera y el buen quintero jardinero, con recomendaciones, Defensa 455. v23

MUCHACHO DE 18 años SE OFRECE para portero ó recayo, trabajo en buenas casas, sabe bien sus obligaciones, Hotel "Universo", Cangallo 860

MUCHACHA DE 17 años PARA PEqueños quehaceres en casa de familia respetable, se ofrece, únicamente para la campaña, L. C., Cuyo 4255. v24

MATRIMONIO SE OFRECE PARA toda clase de trabajo, práctico para cualquier trabajo, dirigirse por carta vía Chacarita, F. C. C. B. A. est. Pavón, Eleuteria del Castillo

MATRIMONIO ITALIANO, DE 40 años, con hijo de 18 años, ofrécese competente para el servicio doméstico de casa particular ó negocio, ciudad ó campo, Sarandí 276.

MATRIMONIO SOLO, FORMAL, SE ofrece, ella buena cocinera ó mucama de adentro, él jardinero y quintero, con buenas recomendaciones, Rivadavia 4963, Quinta Lambaré. v24

MATRIMONIO JOVEN español REcién venido se ofrece, ella cocinera y él para peón ú otro servicio, por carta ó personalmente D. Escribano, Azcuénaga 1281 v23

MATRIMONIO ITALIANO SE OFREce, ella para mucama, él para portero, jardinero ó cualquier otro trabajo, Viamonte 1119, con buenas recomendaciones v22

MATRIMONIO JOVEN español, SIN hijos, recién llegado, se ofrece, la señora para quehaceres de casa y él para agricultura, entiende la fabricación de jabón ó para almacén, Paseo de Julio 1214 v22

MATRIMONIO ARAGONES RECIEN llegado, ella cocinera buena y él quintero ó cualquier trabajo se ofrece para la campaña ó ciudad, referencias á satisfacción, Lavalle 3031. v24

PEON DE COCINA RECOMENDADO, sabe cocinar se ofrece, J. M., Defensa 552.

PARAGUAY 2057 PIEZA 22, COCINEra se ofrece argentina, recomendada. v23

PORTERO SE OFRECE PARA CASA de familia ó cuidar una casa, Buen Orden 383, Juan Pardo. v23

SE OFRECE LAVANDERA VASCA española por día, Perdriel 503 v24

SE OFRECE señora PARA LAVAR con niña chica, Chile 850. v23

SIRVIENTA SE OFRECE PARA TOdo trabajo, Viamonte 2607.

SE OFRECE MUCHACHO DE 15 años para todo trabajo, Piedras 996.

SIRVIENTA española SE OFRECE, sabe cocinar, Chile 435.

SE OFRECE SIRVIENTA, ENTIENDE de cocina, Alsina 1681. v23

SE OFRECE UNA SIRVIENTA, CON buenos informes, Agrelo 3028.

SERVICIO DOMESTICO OFRECIDO

SE OFRECE UNA COCINERA, DIRIgirse Alsina 1127.

SE OFRECE COCINERA ARGENTINA con cama, Azcuénaga 60. v23

SIRVIENTA PARA TODO MENOS cocinar se ofrece, Córdoba 2968.

SIRVIENTA GENERAL SE OFRECE, casa de familia, Cerrito 334. v23

SIRVIENTA FORMAL SE OFRECE, Carlos Calvo 1045.

SE OFRECE señora VASCA BUENA cocinera, Sáenz Peña 581. v23

SIRVIENTA SE OFRECE DE 15 años, Saenz Peña 1654. v22

SE OFRECE COCINERA ARGENTINA con cama, Montevideo 85. v22

SIRVIENTA española SE OFRECE, Méjico 2283, pieza 4. v22

SIRVIENTA FAMILIA O COCINERA sencilla, se ofrece, Defensa 627.

SE OFRECE SIRVIENTA PARA TOdo trabajo, Santa Fe 3465. v22

Señora SE OFRECE, PARA CUIDAR enfermos, Tucumán 1960. v22

SE OFRECE MUCAMA O SIRVIENta para corta familia, Charcas 1511. v23

SE OFRECE SIRVIENTA PRACTICA para todo trabajo, Humahuaca 1090 v22

SIRVIENTA O MUCAMA PARA CORta familia, se ofrece, Loria 2230. v22

SE OFRECE SIRVIENTA PARA TOdo trabajo, sabe algo de cocina, Venezuela 946, fonda.

SE OFRECE UN MUCHACHO PARA cualquier servicio, Independencia 2229.

SE OFRECE COCINERA española para corta familia, ver en casa de sus tíos, Belgrano 2890.

SE OFRECE SIRVIENTA PARA TOdo trabajo y lavandera, Moreno 1656.

SE OFRECE COCINERA JOVEN, italiana, para casa de matrimonio solo, C. L., Chubut 235. v24

Señora VASCO-FRANCESA SE ofrece para cuidar enfermas, buena presencia, Gurruchaga 2139. v24

Señora SE OFRECE PARA COCINA sencilla, Independencia 489, pieza 2. v23

SE OFRECE SIRVIENTA por medio día para todo trabajo, Venezuela 4151.

SIRVIENTA SE OFRECE, PARA corta familia, con recomendaciones Alsina 472. v23

Señorita FORMAL Y DECENTE ofrécese para compañía de matrimonio solo ó señora, San Juan 3418.

SE OFRECE SIRVIENTA PARA MAtrimonio solo ó corta familia, Cochabamba 1163, pieza 28.

SE OFRECE MUCHACHA PARA niñera ú otros servicios, Victoria número 1376.

SIRVIENTA CATALANA PARA COcina y demás quehaceres se ofrece, Deán Funes 870. v23

Señora FORMAL ENTIENDE COCIna, para poca familia se ofrece, Cerrito 135. v23

SE OFRECE UNA señora PARA LAvar un poco de ropa particular, Piedras 564, pieza 24

SE OFRECE señorita PARA TODO trabajo, para corta familia, Hernandarias 1581. v24

SIRVIENTA española SE OFRECE para matrimonio solo ó corta familia, Godoy Cruz 2225 v24

SE OFRECE MUCHACHA, DE 16 años, para mucama ó niñera, Chile 2444, pieza 2 v23

SIRVIENTA SE OFRECE, PARA COcina, Cevallos 1918, sin pretensiones. v23

SE OFRECE PEON PARA TODO trabajo, 40 años, San Juan 1348 pieza 10

SE OFRECE MUCHACHA PARA TOdo trabajo, buenos informes, Las Heras 1191. v23

Señora SE OFRECE PARA SERVICIO de familia, que vaya á España, Montes de Oca 753.

Señora SE OFRECE PARA LAVAR, zurcir y para limpieza, Martín Rodríguez 727.

SIRVIENTA VASCO española se ofrece para corta familia, Defensa 1066 depart. 10 v22

SIRVIENTA SE OFRECE PARA todo trabajo ó para mucama, Zelada 4468, en Floresta v22

Señora SE OFRECE PARA LA COCIna, de 7 á 8 a. m., Rioja 429, departamento 7. v22

Señora FORMAL SE OFRECE PARA persona sola ó para señora de compañía, Defensa 929, dep. 4. v22

SE OFRECE MUCAMA DE COMEdor ó de adentro, recomendada, Victoria 2231. v22

SE OFRECE MUCAMA DE adentro, joven y de buena presencia, Salta núm. 857. v22

Señora SE OFRECE PARA CUIDAR un chico de despecho, Catamarca núm. 366 v22

SE OFRECE UN CHICO DE 12 años, recién llegado al país, Gazcón 1667, para almacén. v22

Señorita SE OFRECE, PARA COSER y planchar, en casa de familia, Pavón 1830 v23

SE OFRECE UN AMA DE COLOR, leche fresca, dos horas al día, con niño, Vervedo 1933, Palermo. v22

Señora ITALIANA SE OFRECE PAra lavar y limpieza, sueldo 50 $, Lugano 1429 v24

SE OFRECE AMA DE LECHE, ESPAñola, leche de 17 días, San Luis 2444. v23

SE OFRECE SIRVIENTA española para todo trabajo de corta familia, Billinghurst 1741. v22

SE OFRECEN COCINERA Y MUCAma española serias para corta familia, Azcuénaga 217 v22

Señora FORMAL SE OFRECE PARA coser y otros quehaceres, Venezuela 584 v23

SE OFRECEN COCINERA Y MUCAma, españolas, para corta familia, Criarío 1437 v22

SE OFRECE SIRVIENTA PARA TOdos los quehaceres de casa, española, Paseo de Julio 1778 pieza 7. v22

SIRVIENTA CON CHICO DE 2 años entiende de cocina se ofrece, Convención 421. v22

SE OFRECE UN JOVEN SERIO PAra portero ó mucamo, Paraguay 671 v22

SE OFRECE PEON PARA LIMPIEza ó cualquier trabajo, con recomendaciones, Tacuarí 974. v22

SE OFRECE JOVEN RECIEN VENIdo para cualquer trabajo, sin pretensiones, Tacuarí 974. v22

SE OFRECE AMA española JOVEN recién llegada, buenas referencias, Victoria 1054. v23

SE OFRECE COCINERA O SIRVIENta, con buenas recomendaciones, Charcas 1517. v23

SE OFRECE JOVEN español PARA mucamo, con buenas recomendaciones, dirigirse Cuyo 4569. v22

SE OFRECE UNA SIRVIENTA JOven, española, recién venida, Arengreen 689, Caballito. v23

SIRVIENTA SE OFRECE PARA TOdo trabajo, entiende de cocina, Rioja 714 v22

SE OFRECEN DOS JOVENES ESPAñoles para cualquier trabajo, Bernardo de Irigoyen 1354. v22

SE OFRECE MUCHACHO DE 13 años para todo trabajo, Constitución 2445 v22

SE OFRECE SIRVIENTA DECENTE para casa formal ó matrimonio, Cochabamba 1014 v22

SE OFRECE MUJER CATALANA para lavar y planchar liso ó coser, Moreno 2467 v22

SE OFRECE MUCHACHA DE 20 años para matrimonio, recomendada, Deán Funes 2415. v23

SE OFRECE COCINERA PARA matrimonio solo ó para todo trabajo, Maipú 382, Avellaneda. v22

SE OFRECE UNA señora vascoespañola, para todo servicio, Rivadavia 3018. v22

SE OFRECE HOMBRE DE 35 años, serio y presentable para portero ó cualquier otra cosa, Baudrix 953 v22

SE OFRECE MUCHACHO RECIEN venido español de 16 años, sabe leer y escribir, Rivadavia 2141. v22

SE OFRECE señora PARA CUIDAR un niño de 2 á 3 años en su casa, Charcas 2152, F. R. v22

Señora SE OFRECE PARA MUcama ó cocinera sencilla, Tacuarí 471. v22

SE OFRECE señorita SERIA PARA acompañar señoras ó señoritas por horas ó fijo, por carta Cangallo 3774. v22

SIRVIENTA española SE OFRECE para matrimonio solo ó corta familia, sin pretensiones, Chile 537 v23

SE OFRECE MATRIMONIO español sin hijos, él jardinero ó quintero, ella cocinera ó lavandera, Vieytes 278. v23

Señorita FORMAL SE OFRECE COmo dama de compañía de señora sola ó ama de llaves, entiende algo en toda clase de costuras, Aguero 270. v24

SERVICIO DOMESTICO OFRECIDO

SE OFRECE UN COCINERO ITALIAno, para restaurant ó casa particular, con buenas recomendaciones, Crámer 2990. v24

SIRVIENTA SE OFRECE PARA TOdo servicio de corta familia, con una chica de dos años y medio, sin pretensiones, Juncal 2658

Señora SE OFRECE, DAMA DE compañía ó coser en casa de familia, dirigirse por carta á L. R., Sinclair número 2933. v24

Señora FRANCESA, DE 36 años, REcomendada se ofrece para todo trabajo de matrimonio solo, no va al campo, Chacabuco 568.

Señora española CON LARGA RESIdencia en el país, se ofrece para todo servicio, ciudad ó campaña, Salom 349, Barracas. v23

SE OFRECE señorita MUY FORMAL recién llegada, para todo trabajo de corta familia, con cama y ofrece recomendación, Garay 351. v22

SE OFRECE señora CON UN niño de 2 años para todo servicio, entiende de costura y planchado, Chile 784.

SIRVIENTA Y MUCAMA españolas, jóvenes y bien parecidas, se ofrecen, las dos para una casa; Córdoba 487. v22

Señora FORMAL SE OFRECE PAra todo trabajo, sabe lavar y planchar, tratar San José 1965, pieza 5. v23

SE OFRECE señora PARA ENCARgada de casa de inquilinos ó particular, para hacer la limpieza, Chacabuco 1115, por carta á F. T. v22

SE OFRECE COCINERA VASCA con hija de 18 años, para mucama, persona de confianza, B. de Irigoyen 757, pieza 40. v22

SE OFRECE JOVEN de 20 años PAra mucamo, con buenas recomendaciones, dirigirse por carta indicando sueldo á J. Portos, Paraguay 923. v22

SIRVIENTA CON INFORMES, SABE cocinar, para matrimonio, se ofrece por carta R. L., ó personalmente, Alsina 040 v22

SE OFRECE HOMBRE CON UN CHIco de 13 años, él para cocina, el chico para cualquier cosa, ciudad ó campaña, Anchorena 1487, pieza 4. v23

Señora FORMAL VIUDA, SE OFREce para servicio de una señora ó cosa análoga, sabe coser, M. Berrondo, Sáenz Peña 318. v22

SE OFRECEN DOS JOVENES RECIEN venidos de Italia, Piamonteses, de mucamo y de cualquier trabajo, Thames 2227. v22

SE OFRECE AMA ARGENTINA CON leche de 2 meses, sin chico, para criar en casa de los patrones, para el campo ó ciudad, Carlos Calvo 2225. v22

SE OFRECE señorita SERIA PARA hacer toda clase de costura, componer ropa en hotel ó casa particular, que le den casa, comida y un pequeño sueldo, dirigirse por carta á H. T., Canning 2129. v22

Señora EXTRANJERA FORMAL, desea emplearse en casa de persona sola, para el manejo de la casa, es competente en cocina y demás trabajos, interesado, conteste á E. F. 20, Poste Restante, Correo Central, P. R. v22

SE OFRECE JOVEN DE 25 años, recién llegado de Francia, bien educado y con buenas recomendaciones, para cualquier trabajo en casa respetable; dirigirse por carta C. Q., Lima 961. v22

Señorita DE MUY BUENA FAMILIA, buenas cualidades, informes, etc., desea volver á Francia y con este fin se ofrece como compañía de señora distinguida y poder viajar en primera, correo central Sta. H. P., poste restante v24

SE OFRECE MATRIMONIO español recién venido, con dos hijos de 13 y 15 años, el marido es quintero y jardinero de profesión, la señora buena lavandera y entiende de criar aves y animales de corral, el hijo mayor quintero y entiende de cochero, para ciudad ó campaña, dirigirse por carta ó personalmente Simón Garnibo, Defensa 824. v22

UNA señora SE OFRECE para criar un hijo en su casa Chile 2444, pieza 24. v24

EDICTOS JUDICIALES

POR DISPOSICION DEL SEÑOR JUEZ de la instancia en lo civil de la capital federal, doctor don Jorge de la Torre, se cita, llama y emplaza por el término de treinta días á contar desde la primera publicación del presente, á todos los que se consideren con derecho á los bienes dejados por fallecimiento de don César Mario y don Pedro J. Sporiti, ya sean como herederos ó acreedores, para que dentro de dicho término, comparezcan por ante su juzgado y secretaría del que suscribe, á deducir sus acciones en forma, bajo apercibimiento de lo que hubiere lugar por derecho.—Buenos Aires, 31 de Diciembre de 1910.—Alberto M. Rodríguez, secretario. v10f

POR DISPOSICION DEL señor JUEZ de primera instancia en lo civil de la capital de la República, doctor don Juan Carlos Lagos, se cita, llama y emplaza por el término de treinta días, contados desde la primera publicación del presente, á todos los que se consideren con derecho á los bienes dejados por don Ernesto Baizan, ya sean como herederos ó acreedores, para que dentro de dicho término comparezcan á deducir sus acciones en forma, por ante su juzgado y secretaría del que suscribe, bajo apercibimiento de lo que hubiere lugar por derecho.—Buenos Aires, Diciembre 28 de 1910.—Juan E. Pagano, secretario. v31e

NAVEGACION

AMSTELLAND. — ESTE VAPOR ha terminado su descarga en los depósitos de Catalina Norte, su revisión tendrá lugar en los días 21 y 23 del corriente, de 1 á 3 de la tarde. v22

COMPAÑIA ARGENTINA DE NAVEgación (Nicolás Mihanovich Lda.), administración Cangallo esquina 25 de Mayo, itinerario para el mes de Enero de 1911.

TRAVESIA A MONTEVIDEO

Salidas diarias simultáneamente de Buenos Aires y Montevideo á las 7 p. m. y á las 10 de la noche excepto los domingos que sale sólo un vapor á las 10 p. m.

RIO URUGUAY

Para Concordia y Salto—Salidas de Montevideo los lunes, miércoles y sábados, á las 10 p. m. Salidas de Buenos Aires, los domingos á las 11 a. m. xx los martes, jueves y sábados á las 5 p. m. Regreso de Concordia y Salto, los domingos á las 12 m. xxx, los martes, miércoles y viernes á las 8 a. m.

Salidas de Buenos Aires á Gualeguaychú, directo los miércoles y sábados á las 6 p. m. Regreso de Gualeguaychú los lunes y viernes á las 5 de la tarde.

Salidas de Buenos Aires á Concepción del Uruguay, directo, miércoles y sábados á las 3 p. m. Regresos: los martes y viernes á las 5.30 p. m.

Salidas de Buenos Aires á Colonia, Carmelo y escalas — Los domingos, miércoles y viernes á las 8 a. m. Regresos: los lunes, jueves y sábados á las 8 a. m.

Salidas de Buenos Aires á Martín García —Los miércoles y sábados á las 3 p. m. Regreso los miércoles y viernes de madrugada.

RIO PARANA

Salidas de Buenos Aires para Rosario, Diamante y Santa Fe—Los miércoles á las 12 m. Regreso de Santa Fé y escalas los Domingos á las 8 a. m.

Salidas de Buenos Aires para Formosa y escalas—Los martes á las 12 m. Regresos de Formosa los miércoles á las 8 a. m.

Salidas de Buenos Aires á Corrientes, Asunción y escalas—Los domingos y jueves á las 10 a. m. y los sábados á las 4 p. m. Regreso de Asunción, Corrientes y escalas: los domingos, martes y jueves á las 8 a. m.

ALTO PARANA

Salidas de Corrientes á Posadas y escalas—Los lunes y jueves á las 7 a. m. Regreso de Posadas y escalas: los domingos y jueves á las 7 a. m.

ALTO PARAGUAY

Salidas de Asunción á Villa Concepción—Los miércoles á las 5 p. m. Regreso de Villa Concepción: los domingos á las 10 de la mañana.

xx—Este vapor se halla en combinación con el F. C. N. A. para las estaciones entre Concordia y Corrientes y también con el F. C. N. O. del Uruguay.

xxx—Este vapor se halla en combinación con el F. C. N. E. A. y trae los pasajeros de Corrientes y estaciones inmediatas del tren que sale de Corrientes el sábado á las 4.45 p. m. y también con el F. C. N. O.

R. M. S. P.—Compañía MALA REAL Inglesa—Servicio rápido, vapores postales entre Buenos Aires, Brasil, San Vicente, Lisboa, Vigo, Cherburgo y Southampton.

"Asturias", saldrá el 3 de Febrero. Viajes de recreo en 15 días. Oficina Reconquista 264.

ESPERANZA — LA REVISION DE las averías de este vapor tendrá lugar los días 20 y 21 del corriente en los depósitos del dique 1, sección 0, de 8 á 10 a. m.—Maumus y Dodero (agentes).

LICITACIONES

AVISO DE LICITACION — DIRECción de Obras de Salubridad de La Plata—Llámase á licitación por el término de quince días, para la construcción de las cloacas domiciliarias de los siguientes edificios públicos de esta ciudad: Hospital de Niños, Departamento de Policía, Cárcel de Detenidos y palacio de justicia. Los planos, bases, pliegos de condiciones y demás datos, están á la vista de los interesados, todos los días hábiles de 8 a. m. á 12 m., en la dirección de Obras de Salubridad, calle 7 número 1175. Las propuestas se abrirán en presencia de los interesados que concurran, el viernes 3 de Febrero de 1911, á las 10 a. m.—Agustín Martínez, contador. vf3

INTENDENCIA MUNICIPAL DE PIlar—Licitación—Por disposición del H. C. Deliberante, llámase á licitación por el término de 30 días á contar de la fecha para la construcción de ocho cuadras de empedrado en el pueblo de Escobar. Las bases, pliego de condiciones y demás datos, se hallarán á la vista de los interesados todos los días hábiles de 8 á 11 a. m. y de 2 á 4 p. m. en la secretaría de la intendencia. Tomándose como base los precios y condiciones del empedrado construído en el pueblo de Zárate. Las propuestas se abrirán en presencia de los interesados el día 10 de Febrero próximo.—Pilar, Enero 19 de 1911.—Julio Piñero, secretario. v28

INTENDENCIA MUNICIPAL DE PIlar—Licitación—Por disposición del señor intendente municipal, llámase á licitación en pliego cerrado y en el sello correspondiente paar el alumbrado público á kerosene, en el pueblo de Escobar, jurisdicción de este partido. También los interesados pueden ofrecer seis faroles Lux adquiridos por ellos ó por cuenta de la municipalidad. Señálase para el acto el día 10 de Febrero próximo á las 9 a. m. el que tendrá lugar en el despacho de la intendencia, y hasta esa fecha pueden los interesados consultar en esta oficina el pliego de condiciones y demás datos.—Pilar, Enero 19 de 1911.—Julio Piñero, secretario. v28

MINISTERIO DE GOBIERNO, J. C. E I. Pública—Concurso de proyectos para un hospital en la ciudad de Córdoba—Llámase á concurso de proyectos destinados á la construcción de un hospital general en la ciudad de Córdoba, de acuerdo con las siguientes

BASES:

1o.—El hospital se levantará en la manzana núm. 20 del plano oficial de la Nueva Córdoba, cuya ubicación y dimensiones figuran en los ejemplares que se entregarán á los interesados en la secretaría del ministerio de Gobierno.

2o.—El edificio deberá tener capacidad para ciento cuarenta enfermos, distribuídos en los siete pabellones que se detallan en el programa bajo el título: "distribución general".

3o.—Deberá adoptarse como tipo de distribución, el de pabellones aislados y paralelos, orientados en la dirección más ventajosa para dotarles de sol, aire y luz, con galerías abiertas ó bien subterráneas para los servicios de comunicación, respondiendo en un todo á las exigencias técnicas respectivas y á los consignados tanto en las presentes bases como en el programa de distribución y condiciones especiales que también se encuentra á disposición de los interesados.

4o.—Todo proyecto que se presente á concurso deberá constar de las siguientes piezas:

a) Planos acotados de la distribución de cada una de las plantas del edificio, en escala 1|100.

b) Planos de las fachadas exteriores sobre cada una de las calles, escala 1|50.

c) Planos de cortes longitudinales y transversales que permitan conocer la altura y posición relativa de los pisos, techos, etc. de todos los departamentos; acotados escalas 1|100.

d) Memoria descriptiva de toda la obra, con la explicación fundada de cada una de las disposiciones adoptadas.

e) Presupuesto general dentro de la suma de 800.000 $ m|n., con una tolerancia no mayor de un 10 por ciento en exceso ó defecto.

5o.—El término para la presentación de los proyectos será de seis meses, contados desde el día en que se inicie la publicación del aviso de concurso.

CONSTITUCION DEL JURY Y FORMA DE PRESENTACION DE LOS PROYECTOS.

6o.—Los proyectos serán sometidos al veredicto de un jury presidido por el señor ministro y formado por los señores doctor José M. Alvarez, doctor Félix Garzón Maceda é ingenieros Baltasar Ferrer, Daniel E. Gavier y Elías Senestrari

7o.—Todo proyecto que opte al concurso se presentará bajo cubierta cerrada y lacrada, con un lema que le designe, y se acompañará de un sobre también cerrado y lacrado que llevará el mismo lema y contendrá en su interior una tarjeta que lleve el lema, nombre y dirección del autor.

8o.—Los proyectos serán entregados al secretario del ministerio de Gobierno, quien entregará un recibo en que conste el lema de aquél y la fecha y hora de presentación. Este recibo servirá para el retiro de los proyectos no premiados, los cuales se devolverán á los interesados acompañados de su correspondiente sobre cerrado y lacrado que, en tal caso, no podrá ser abierto por el jury.

9o.—El veredicto del jury deberá pronunciarse dentro del plazo de un mes contado desde el último día del concurso.

PREMIOS

10.—El fallo del jury será inapelable, pudiendo declarar desiertos todos los premios que serán:

Primer premio, $ 20.000 y medalla de oro.

Segundo premio, $ 5.000

Tercer premio: $ 3.000.

11.—El autor del proyecto que obtenga el primer premio quedará obligado á presentar dentro del término de cuatro meses desde la fecha del veredicto, el proyecto completo del hospital, que deberá constar de:

PLANOS

a) Planos acotados de fundaciones, escala 1 100.

b) Planos acotados de distribución de las diversas plantas, 1|100.

c) Planos de fachadas en elevación, tanto interiores como exteriores, acotado escala 1|50.

d) Planos de tiranterías y armaduras de pisos, entresuelos, galerías, cubiertas, etc., acotado escala 1 1.4 50

e) Planos de cortes longitudinales y transversales que permitan conocer los espesores de cualquier parte de la obra necesarias para su construcción, acotado escala 1|100.

f) Planos acotados "de detalle" de todas las obras proyectadas ya sean de carpintería, herrería, marmolería, escultura, decoración, etc., acompañados de plantillas en tamaño natural necesarias para su construcción.

g) Planos completos de instalación de obras de salubridad, desagües de lluvia, provisión de agua corriente, alumbrado eléctrico, timbres y cualquier otro servicio necesario en el hospital (acotados).

h) Planos de instalación de caloríferos y agua caliente.

MEMORIA

i) Memoria descriptiva completa, con la explicación fundada de todas las disposiciones adoptadas.

j) Planillas de cálculo de resistencia de muros, vigas, columnas, armaduras y todos los otros elementos de la construcción que lo necesiten para garantir su estabilidad el proyecto.

k) Pliego de especificaciones completo, que contenga en detalle amplio, todo lo relativo á calidad y condiciones de preparación de los materiales á emplearse, como también á la mano de obra de cualquier naturaleza que sea.

l) Pliego de cómputo métrico, completo, con indicación del procedimiento seguido para medir las superficies, volúmenes, etc. que figuren en el mismo.

m) Presupuesto completo y detallado de toda la obra.

El pliego de condiciones para la licitación de la obra, será formulado por el P. E. y no se exige en el proyecto premiado.

12. Si al presentarse el proyecto completo, se comprobare con intervención de la oficina técnica, la existencia de errores graves en los cálculos, ó en el presupuesto, el autor del proyecto premiado queda obligado á salvarlos antes de recibir el honorario, no pudiendo cobrarlo si en el presupuesto resultan omisiones ó errores que alcancen á un 20 por ciento.

13.—Los autores de los proyectos que obtengan segundo ó tercer premio, podrán cobrar éstos inmediatamente de pronunciado el veredicto del jury, quedando los proyectos de exclusiva propiedad del P. E.

14.—El jury tendrá derecho de ordenar al autor del proyecto clasificado con primer premio, que introduzca en el mismo cualquier modificación ó agrado que estime conveniente, perdiendo el derecho al premio si no realiza éstas ó salva los errores que había el art. 12 en el plazo prudencial que le sea fijado al efecto por el P. E.—Córdoba, Enero 1911.—Guillermo Reyna v21m

LICITACIONES

PROGRAMA DE DISTRIBUCION GENERAL Y CONDICIONES ESPECIALES Á QUE DEBERAN SUJETARSE LOS PROYECTOS.

El hospital deberá constar de los siguientes departamentos:

A.—Dirección y administración.
B.—Pabellones de enfermos.
C.—Anexos.

DETALLE DE DISTRIBUCION

A.—Dirección y administración.

Estos departamentos constarán de las siguientes dependencias:

a)—Dirección, despacho de la dirección, secretaría, sala de espera, habitación para el portero, local independiente para la observación de enfermos, compuesto de tres habitaciones (sala, toilette, depósito de ropa) y w. c.

b)—Administración, despacho del administrador, sala de espera para el público, pequeña sala de espera para enfermos, oficina del ecónomo, alojamientos para practicante de guardia y portero, y dos habitaciones para servicios varios.

Cada uno de estos dos departamentos estarán dotados de su correspondiente servicio de baños, toilette y w. c.

B.—PABELLONES DE ENFERMOS

En este departamento se proyectarán pabellones destinados á los siguientes servicios:

a) Medicina interna para hombres.
b) Id id id mujeres.
c) Cirujía general para hombres.
d) Id id id mujeres.
e) Ginecología.
f) Oftamología.
g) Sala de policía.

CARACTERES COMUNES A TODOS LOS PABELLONES

Todos los pabellones tendrán capacidad para veinte enfermos y constarán de dos pisos y un subsuelo.

Para la determinación de la extensión superficial de cada pabellón, cubaje ó volumen de aire encerrado, orientación y ventilación, se tendrán especialmente, en cuenta, los principios que rigen la higiene hospitalaria moderna, debiendo datárseles de calefacción, de preferencia á vapor de agua y de servicios de agua esterilizada caliente y fría, en la amplitud necesaria.

En todos los pabellones se proyectarán las instalaciones de alumbrado eléctrico, timbres, etc. con canalizaciones internas.

DEPENDENCIA DE LOS PABELLONES

A—En el subsuelo se proyectará; Un cuarto para guardar los útiles de limpieza de cada pabellón y otro para limpiar todos los utensilios de las mismas.

En el extremo que une cada sala con la galería central, deben proyectarse las siguientes dependencias:

a, escritorio para los médicos; b, toilette; c, cuarto de vestir para practicantes; d, cuarto para el laboratorio de análisis; e, cuarto para un enfermo.

En el otro extremo debe proyectarse: f, un cuarto para un enfermo; g, w. c. sin comunicación directa con la sala, pero comunicando al toilette que le sigue, el que tendrá fácil comunicación con aquélla; h, cuarto de baño; i, cuarto para ropa sucia; j, cuarto para ropa limpia; k, otro para pequeña cocina de enfermos; l, cuarto para la hermana de servicio; m, un comedor ó refrigerio para enfermos.

Cada pabellón debe tener en el costado Norte ó naciente, una revancha de 1m50 de ancho y al nivel del piso de la sala, de modo que se puedan sacar los enfermos en la misma cama.

CARACTERES ESPECIALES DE ALGUNOS PABELLONES

a) Pabellones de cirujía—Estos pabellones deben comunicar con el pabellón de operaciones que figura entre los anexos, por medio de galerías cerradas, ó cualquiera otra comunicación que permita conducir los operados al abrigo del frío y de la lluvia.

b) El pabellón de oftalmología tendrá una sala para los exámenes de los vicios de refracción, y en vez de los dos cuartos para enfermos, habrá una cámara oscura y una salita de operaciones.

C.—ANEXOS

Los pabellones ó departamentos para los demás servicios del hospital, serán:

a) Farmacia, que constará de dos piezas.

b) Pabellón de operaciones. Este pabellón debe tener dos salas de operaciones, una para los asépticos y otra para los sucios; una pieza para preparar el enfermo, otra para lavatorios de los cirujanos y ayudantes, otra para esterilizar los instrumentos y todo el material de curaciones, otra para instalar rayos X. Todas estas salas y cuartos accesorios, tendrán dotación de agua esterilizada caliente y fría.

c) Pabellón de hidro-fisioterapia.

d) Pabellón de anatomía patológica y laboratorio central—En este pabellón debe haber; sala de autopsias; laboratorio para exámenes histopatológicos; toilette; cuarto para instalar una sección de bacteriología, otro para fotografía y otro para museo.

e) Departamentos para practicantes—Se proyectarán siete dormitorios, un comedor, dos baños con toilette y dos w. c.

f) Departamento para enfermos—Se proyectarán 10 dormitorios para veinte enfermeros, un comedor, dos baños con lavatorios y 2 w. c.

g) Departamento para hermanas—Se proyectará alojamiento adecuado para diez hermanas, añadiendo sala de recibir, comedor, baños, toilette y w. c., exceptuando cocina.

h) Capilla.

i) Lavadero, secadero y estufa de desinfección de la ropa.

k) Consultorios externos.—Si la distribución adoptada lo permitiera, dada la superficie del terreno de que se dispone, se proyectarán instalaciones para siete servicios médicos externos con dos habitaciones para cada uno, las cuales convergirán á un vestíbulo central que servirá de sala de espera.

CONDICIONES ESPECIALES DE UBICACION DE ALGUNAS DE ESTAS DEPENDENCIAS:

a) Consultorios externos — Estos deben proyectarse con entrada independiente de la del hospital y por distinta calle.

b) Los departamentos de enfermeros y farmacia deben ubicarse, si es posible, de modo que queden equidistantes de todos los pabellones de enfermos.

c) La cocina y despensa deben situarse de modo que el servicio de distribución de la comida se haga lo más cómodamente posible, evitando largos recorridos y procurando sustraerla de la vista de los pabellones y de la administración.—Córdoba, Enero de 1911.—Guillermo Reyna. v29ero.

SOCIEDAD TIPOGRAFICA BONAErense—Licitación.—Por resolución de la comisión directiva, llámase á licitación por el término de siete días, á contar desde la fecha, para la efectuación de obras de pintura y decorado en el edificio social, de acuerdo con el pliego de condiciones que se halla en secretaría, San Juan 3244, á disposición de los interesados. Las propuestas deberán ser presentadas en sobre lacrado, y serán abiertas el jueves 26 del corriente á las 8 de la noche.—Buenos Aires, Enero 19 de 1911.—El secretario. v26

BANCOS Y COMPAÑIAS ANONIMAS

BANCO ESPAÑOL DEL RIO DE LA Plata, Reconquista 200.—Se avisa á los señores accionistas que el directorio de esta sociedad ha resuelto abonar un dividendo provisional á razón de $ 6 por acción integrada, el que empezará á pagarse en las oficinas del Banco y en sus sucursales europeas desde la fecha.—Buenos Aires, Enero 20 de 1911. v22

BANCO DE GALICIA Y BUENOS AIres.—De acuerdo con lo que dispone el artículo 46 de los estatutos, el directorio convoca á los señores accionistas á la asamblea general ordinaria que deberá celebrarse en el local del Banco, calle Cangallo 455 el día 28 del corriente Enero, á las 4 de la tarde, para tratar la siguiente

ORDEN DEL DIA

1o.—Lectura y aprobación de la memoria y balance general, correspondiente al quinto ejercicio, terminado el 31 de Diciembre de 1910.

2o.—Acordar el dividendo á distribuir.

3o.—Elección de tres directores por dos años, en reemplazo de los señores Manuel Casal Fojo, Tomás Bargiela y Carlos Mendy, que terminaron su mandato; de un director por un año, en sustitución del señor Valentín Rúa, que fué llamado para reemplazar al señor Angel Merlán, que renunció; de un suplente de director por dos años, del síndico, y de un suplente de síndico.

(Artículo 49 de los estatutos)—"Los accionistas que hayan de tomar parte en las deliberaciones de la asamblea, depositarán sus acciones ó títulos nominativos en las cajas del Banco, tres días antes del que se haya fijado para la reunión".

La admisión de acciones vence el 24 del corriente, inclusive.—Buenos Aires, Enero 10 de 1911.—Manuel Casal, presidente; Miranda Luaces, secretario.

BANCOS Y COMPAÑIAS ANONIMAS

BANCO DEL COMERCIO, 25 DE MAYO 198 esquina Cangallo.—En el sorteo núm. 157 efectuado hoy 21 de Enero de 1911, han salido sorteados los siguientes certificados de ahorro, serie A, números 09997 y 02658.—Buenos Aires, 21 de Enero de 1911.—C. Malpeli, gerente.

BANCO DE ITALIA Y RIO DE LA Plata—Con el arreglo al art. 20 de los estatutos, el directorio ha resuelto convocar para el día 8 de Febrero de 1911, á las 3.30 p. m., en el local del establecimiento la asamblea general ordinaria de accionistas, con el objeto de tratar la siguiente

ORDEN DEL DIA

1o.—Informe del directorio.
2o.—Informe del síndico.
3o.—Balance general al 31 de Diciembre de 1910.
4o.—Dividendo activo.
5o.—Elección de cuatro directores, del síndico y del suplente.
6o.—Lectura y aprobación del acta de la misma asamblea.

Se recuerda á los señores accionistas que para tener derecho de asistencia y voto, es necesario efectuar el depósito de acciones tres días antes del fijado para la asamblea á tenor de los artículos 14 y 17 de los estatutos. —Buenos Aires, Enero 21 de 1911.—El secretario. v8

BANCO DE GALICIA Y BUENOS AIRES.—Cangallo 445 al 55.—Sucursal en Avellaneda, Avenida Mitre esquina Chacabuco. Sucursal núm. 1, Flores, calle Sud América 36. Sucursal núm. 2, San Juan núm. 3042. Sucursal núm. 3, Corrientes 3220. Sucursal núm. 4, Entre Ríos 265. Sucursal núm. 5, Belgrano 2828.
Sucursal en Montevideo, Cerrito 187.
Capital suscripto . . $ 10.000.000
Efectúa toda clase de operaciones bancarias.

ABONA POR DEPOSITOS:

En cuenta corriente, hasta pesos	1	%
A plazo fijo de 30 días	2	%
A plazo fijo de 60 días	3	%
A plazo fijo de 90 días	4	%
A plazo fijo de 180 días	4 ½	%
A plazo fijo de 1 año	5	%
A mayor plazo	Convencional	
En Caja de Ahorros, después de 60 días desde 10 $ c/l hasta pesos 10.000	4 ½	%

COBRA:

Por adelantos y descuentos. Convencional.
Por administrar propiedades, Tarifa módica.
El Banco vende letras de cambio y expide cartas de crédito sobre todos los puntos de España, Francia, Italia, Inglaterra, Alemania, Portugal y otros. Buenos Aires, 15 de Julio de 1910.—Antonio Porto, gerente.

BANCO FRANCES DEL RIO DE LA Plata, Reconquista 157 — El directorio avisa á los señores accionistas que no habiéndose depositado el número suficiente de acciones para que se verifique el 26 de Enero de 1911 la asamblea general ordinaria, queda ésta postergada para el 1o. de Febrero á las 4.30 de la tarde, y tendrá lugar el día indicado en el local del Banco calle Reconquista 157, cualquiera que sea el número de acciones depositadas, de acuerdo con el art. 24 de los estatutos.

ORDEN DEL DIA:

1o.—Lectura y aprobación de la memoria y balance correspondientes al ejercicio de 1910.
2o.—Lectura [illegible] dico.
3o.—Dividendo á distribuir.
4o.—Nombramiento de cinco directores titulares en reemplazo de los señores H. Py, J. Apheca, J. Chapar, P. Bonnaffé y M. Griet que terminan su mandato; de tres directores suplentes, un síndico y un síndico suplente.
5o.—Designación de dos accionistas para aprobar y firmar el acta de la asamblea. Los señores accionistas que deseen asistir á la asamblea ó hacerse representar en ella, deberán depositar sus acciones ó el recibo de depósito exigido por el art. 26 de los estatutos, en el Banco Francés del Río de la Plata.—Buenos Aires ó sus sucursales hasta el 31 de Enero. v1f

BANCO DE LA NACION ARGENTINA. Casa central, Rivadavia 363 á 399 y Reconquista del 15 al 31.
Tasa de interés. El Banco:

COBRA:

	Al año	
Por adelantos en cuenta corriente	7	%
Por descuentos de pagarés de comercio y letras de pago íntegro hasta 6 meses de plazo	conv.	
Por descuentos de letras con amortización	7	%

ABONA:

Por depósitos en cuenta corriente	sin int's	
Id íd á plazo fijo de 90 días	3	%
Id íd íd íd, 180 días	3 ½	%
Id íd en Caja de Ahorros hasta $ 10.000 después de 60 días	4	%

Sucursales y agencias en la capital: Belgrano (Cabildo 1900) esquina Sucre, Boca del Riachuelo (Alm. Brown 1101), Flores (Rivadavia 7025), núm. 1; Montes de Oca 1754; núm. 2, Entre Ríos 1201, esquina San Juan 1802; número 3, Corrientes 3399, esquina Gallo 401; núm. 4, Bernardo de Irigoyen 920; número 5, Rivadavia 2828; número 6, Santa Fe 2118; núm. 8, Atacama 1590 el 92 esquina Canning.
El Banco vende letras de cambio sobre Alemania, Austria-Hungría, Francia, Inglaterra, Italia, Suecia, Noruega, Rusia, Finlandia, Bélgica, Holanda, Suiza, Turquía, Servia, Rumania, Grecia, Bulgaria, Asia, Africa, Oceanía, Estados Unidos de Norte América, Canadá, Chile, Bolivia, Brasil y República Oriental del Uruguay.
Ley orgánica del Banco de la Nación Argentina, artículo 10. La Nación responde directamente de los depósitos y operaciones que realice el Banco. perm.

BANCO ALEMAN TRANSATLANTICO.—Oficina principal en Buenos Aires, calle B. Mitre y Reconquista. Sucursales urbanas: núm. 1, Callao esquina Corrientes; núm. 2, Santa Fe esquina Larrea; núm. 3, B. de Irigoyen 1588. Sucursales en Uruguay, Chile, Perú, Bolivia, España.

PAGA:

Por depósitos en cuenta corriente	Sin int's	
A plazo fijo hasta 20.000 $ oro ó $ 50.000 m/l., por dos meses	2 ½	%
Por tres meses	3 ½	%
Por seis meses	4	%
En Caja de Ahorros cuando no se retiren dentro de 60 días, desde 10 $ á 10.000	4	%

C. Lingenfelder, gerente.

LA PREVISORA, Compañía Nacional de Seguros.—De acuerdo con el artículo 20 de los estatutos, se convoca á los señores accionistas á la asamblea ordinaria que ha de celebrarse en la sede social de la compañía, calle San Martín No. 274, el día 4 de Febrero próximo á las 3 p. m., para considerar los asuntos contenidos en la siguiente: Orden del día. 1o. Consideración de la memoria y balance del 26o. ejercicio y distribución de utilidades. 2o. Elección de un director titular y dos suplentes; 3o. Elección de síndico y suplente para el ejercicio 27o. 4o. Aprobación del acta á labrarse en la misma sesión. Al efecto los señores accionistas deberán depositar sus acciones en las oficinas de la compañía y obtener las respectivas boletas de asistencia hasta tres días antes del arriba fijado para la celebración de la asamblea.—Buenos Aires, 18 de Enero de 1911.—El director general. v2f

LA ESTRELLA, compañía ARGENTINA de seguros — De acuerdo á lo establecido en el art. 22 de los estatutos, se convoca á los señores accionistas de esta compañía á la asamblea general ordinaria que tendrá lugar el día 31 del corriente mes de Enero, á las 2.30 de la tarde, en las oficinas de la dirección general, calle Rivadavia 659, para tratar y resolver sobre la memoria anual correspondiente al ejercicio de 1910, proceder á la elección del síndico y á la de cuatro directores en reemplazo de los señores Julio C. Sánchez, Pastor Senillosa, Gabriel I. Jáuregui y Pedro S. Tobal. Según lo dispone el art. 38 de los estatutos, los señores accionistas deberán depositar sus acciones en la dirección general de la compañía, hasta tres días antes del señalado para la asamblea.—Buenos Aires, Enero 11 de 1911.—Josué Moreno, director general; Alfredo V. Fernández, subdirector. v31

SOCIEDAD ANONIMA HIPODROMO Nacional—Se convoca á los señores accionistas á la asamblea general ordinaria, que tendrá lugar el día 1o. de Febrero próximo á las 3.30 de la tarde, en el local de la sociedad, Cuyo 923.

OBJETO DE LA CONVOCATORIA:

1o.—Lectura y consideración de la memoria y balance correspondiente al ejercicio de 1910.
2o.—Sancionar la distribución del dividendo.
3o.—Elección del síndico y síndico suplente.
4o.—Nombramiento de tres accionistas para aprobar y firmar el acta de la presente asamblea.

Art. 22—Tres días antes de la asamblea y de 1 á 5 de la tarde, deberán indefectiblemente, estar depositadas en la gerencia las acciones. Pasado este término sin depositarlas, se perderá el derecho á tomar parte en ella.—Buenos Aires, Enero 17 de 1911.—El di...

LA PRENSA

Buenos Aires, Enero 22 de 1911

LA ENTIDAD PROVINCIA

Si se extremara el análisis político, no sería difícil demostrar, con copiosa documentación, que la entidad provincia desaparece por obra y gracia de sí misma en primer término, y del consiguiente abuso presidencial en seguida.

Es en efecto, interesante y benéfico, como lección cívica de actualidad, marcar el origen de la depresión total en que han caído las autonomías provinciales.

Un sentimiento altivo, á veces fiero y extraviado de localismos individuales y políticos, existió en nuestras provincias, desde que el rey echó su semilla en la Real Ordenanza de Intendentes, de 1782 hasta 1880. Los terribles feudalismos que durante sesenta años imperaron en la mayor parte de ellas, eran excesos políticos, sin duda, disfrazados por sus usufructuarios con el ejercicio de la soberanía local.

Los pueblos, temerosos de la mano de la metrópoli, lejana, desconocida, envidiada y, á veces odiada, preferían los despotismos locales, que eran tolerantes y patriarcales para los sumisos y los ignorantes y que solamente flagelaban con crueldad á los intelectuales, empeñados en desplegar banderas redentoras.

El estado de ignorancia de los pueblos alienta la larga duración de nuestros feudalismos provinciales. Las causas mencionadas explican, no justifican el prevalecimiento de aquella duradera situación política.

Pero los señores de las provincias no eran tan absolutos é irresponsables, que no sintieran la necesidad de ampararse, de cohonestar sus opresiones, ante la opinión nacional y de las demás provincias, simulando la defensa de las autonomías locales.

Este sentimiento hipócrita en los unos, sentido y sincero en los otros, era la fuente de la fuerza y de los recursos con que fué sostenida nuestra prolongada guerra civil, en teatros que parecían agotados en su misma pobreza orgánica.

Algún sentimiento generoso latía en los corazones serviles de los "montoneros", que como las huestes del Cid, paseaban la República sin más apoyo que las propias energías morales y físicas, rayanas en el heroísmo.

¿Qué podía pretender el Chacho y sus soldes en el gobierno de provincias, cuya miseria era en verdad, pavorosa? ¿Honores? No los conocían, ni estaban preparados para gozarlos. ¿Fortuna? No la había para nadie en una política franciscana, como la de tales tiempos.

Los apasionados y superficiales, que escriben historia, han recargado las sombras de aquellos cuadros, de nuestra epopeya. Han visto barbarie en todo, porque las apariencias y los medios eran realmente bárbaros.

El estudio más serio de las causas y de los efectos en el drama de la historia argentina, alza el vuelo y descubre ya elementos psicológicos que actuaron y permitirán rehacer los primeros capítulos, escritos al calor de impresiones, no de análisis.

Entonces, tal vez se reconozca que en los "gauchos" de Güemes y en los "llaneros" de Peñaloza, vibraban alientos patrióticos, visiones políticas oscuras y deformes, empíricas y apasionadas, pero ricas en amor y sinceridades locales, que arrastraban al abandono del hogar, de la propiedad, del sosiego y de la misma vida.

Había en aquellas pavorosas y sanguinarias tormentas fratricidas, ráfagas de vida autonómica, prístina, no modelada por la ciencia constitucional, pero sostenidas y robustecidas por una tradición colonial que había habituado á los pueblos á congregarse en torno de sus campanarios, confiándoles toda su vida pública.

Estos sentimientos encauzados por el sistema admirable, sabio, extraordinario y nuevo en la historia de combinaciones y de equilibrios de soberanías, hallado por la Constitución de 1853, vivieron hasta 1880, con singular vigor. Ellos armaron á Urquiza para presentarse acaudillando pueblos en las lizas de Cepeda y de Pavón; y ellos arroparon al Estado de Buenos Aires en los brazos de Mitre, hasta la separación.

Unos y otros proclamaban "urbi et orbe" el convencimiento de defender sus autonomías, que consideraban amenazadas, por el predominio de una de las regiones armadas, sobre la otra.

Era la presidencia de Avellaneda, que contribuyó á cimentar LA PRENSA, en nombre de altos designios de consolidación nacional y realizando actos extraordinarios de carácter y de desprendimiento, porque el ambiente local de Buenos Aires estaba enardecido en otras direcciones.

Llegaban los senadores, los diputados, los periodistas, los viajeros de importancia del interior, y el Presidente, los ministros, los políticos, las personalidades sociales, se disputaban á porfía las ocasiones de agasajarlos.

Algunas de las grandes y hospitalarias casas bonaerenses, que habían iniciado reuniones sociales de grandes resonancias, improvisaban festejos del más elevado tono, en torno de aquellos exponentes del interior y del litoral.

Ellos, sin embargo, cultos é ilustrados, por lo general, no eran elegantes, ni llamaban la atención por sus gastos y apariencias. Modestos, sencillos, adustos, ásperos no pocas veces, desconfiados, preocupados y mostrando todavía algunos el pelo de la dehesa, recibían los agasajos y honores de la Atenas del Plata, con el orgullo, con la altivez de quienes saben que valen y aceptan justicia.

Valían, en efecto, más que como tradiciones sociales, de que á menudo no carecían, como factores políticos, de influencias decisivas en sus terruños, porque entonces las provincias mandaban en verdad hombres representativos.

A su vez el gobierno federal era pobre. Sostenía la nación, las guerras civiles y de los indios, los progresos precipitados en todas partes, liquidaba la contienda paraguaya, se preparaba para evitar otra; y si habían comenzado los "negotiums" y los desórdenes administrativos, no tenía aún fondos ni medios suficientes el tesoro nacional para comprar las autonomías locales, actuando sobre los individuos y sobre las colectividades, para humillarlas y dominarlas, pervirtiendo el sistema federal de gobierno.

La hora fatal llega en 1880, y la iniciativa partió de La Plata, donde el gobierno, ya juzgado que la fundara, en medio de un desorden político y administrativo sin precedentes en la historia, planeó aquella política que tenía por base el criterio recogido en la historia, de que sólo la riqueza es poderosa y ante ella no hay quien no se incline, de la decadencia de los Césares.

De ahí surgió la idea de acueñarse de las autonomías, sembrando en las provincias sucursales de los bancos oficiales de Buenos Aires, empujados así á su cercana ruina, por la absorción política.

La vibrante querella de La Plata y de la Casa Rosada, con motivo de la creación de sucursales del Banco Hipotecario de La Plata en las provincias, definió la política de los tiempos colocando enconadamente frente á frente á los partidos predominantes en la Nación y en la provincia de Buenos Aires.

Las iniciativas platenses habían engendrado deseos febricitantes en las provincias; y no admitidas aquellas sucursales, los políticos del interior y del litoral, peregrinaban en masas ávidas á La Plata, donde recibían descuentos, cédulas, tierras, y esperanzas en torbellino deslumbrante.

Para contrarrestar esta tremenda gestación política el gobierno de la nación, adoptó el ejemplo y el modo, y echó los bancos, el presupuesto, el ejército, las escuelas y todos los medios de seducción y opresión de hombres y de pueblos, en el otro platillo de la balanza.

El doctor Rocha quedó exánime en el campo; pero al precio de las autonomías provinciales, que quedaron á su vez sojuzgadas y abatidas hace ya más de treinta años.

Entonces se inicia ese éxodo continuo y deplorable de hombres del interior y del litoral, hacia la Casa Rosada. Los gobernadores vienen para afianzarse y perpetuarse. Los opositores solicitan apoyo para substituirlos.

Unos y otros están fuera de la constitución, porque desdeñan las autonomías provinciales que es necesario, que es urgente rehabilitar.

El éxodo debe terminar. El gobierno federal debe negarse á recibir nuevas misiones que no vienen sino á deprimir más, al cabo, los derechos fundamentales de los pueblos. El gobierno federal debe proceder "motu proprio", ó plantear la cuestión política, sin intervenciones que lastimen los sentimientos autonómicos, y sin condescendencias que afirmen las oligarquías.

Los medios son conocidos. Los hemos explicado en artículos anteriores y tornaremos en su oportunidad sobre ellos.

FRANCIA Y LA REPUBLICA ARGENTINA

LOS PUEBLOS IBERO-AMERICANOS

Intercambio comercial

CAPITALES FRANCESES

(Especial para LA PRENSA)

París, Diciembre de 1910.

Correspondiendo en la mejor forma al honor que se me confiere, de ser colaborador de LA PRENSA, me propongo exponer las principales manifestaciones de la vida francesa, tanto en lo que se refiere á finanzas, al presupuesto y á la producción nacional, como en el dominio de la previsión y de la defensa social. ¡Son temas vastos! Soy tanto más sensible á la distinción que se me discierne, cuanto que ese gran diario ha sabido asegurarse á los colaboradores más eminentes en todos los géneros.

Por otra parte, me alegro de que se me ofrezca la ocasión de contribuir á hacer conocer mejor á mis lectores esta Francia, que á través de los tropiezos que ha encontrado en su camino, no ha dejado "de trabajar por la justicia y por la humanidad".

Esa nación se halla en primera línea entre las que están en condiciones de comprendernos. Se ha definido á la República Argentina "una nación de origen español, de influencia europea y de cultura francesa."

Y, en efecto, vosotros, ¡oh argentinos!, leéis nuestros libros, aplaudís á nuestros artistas, estudiáis nuestra lengua y nuestras costumbres, la flor de vuestra juventud y de vuestras clases dirigentes afluye á París: todo esto hace al propósito de invitarnos á hacernos conocer con la mayor exactitud posible por mis lectores.

A decir verdad, los pueblos que la comunidad de razas ó de intereses tienden á acercar, no deberían dejar de informarse mutuamente de sus cosas. ¡Los errores se difunden tan prontamente, y tan poco tiempo se necesita para que se oscurezcan las nociones que deben quedar muy claras! La simpatía, la misma admiración, como el odio ó el desprecio, no bastan para poner á la opinión pública en guardia contra las ideas consagradas y contra las reformas prematuras, causas de preocupaciones y locuras muchas veces desastrosas. ¿Recordaré las ideas que en Francia, en la víspera de 1870, reinaban sobre la organización y la fuerza de los ejércitos prusianos, ó acaso, como, muy recientemente, antes de Mukden y de Thourina, el imperio del Mikado era considerado algo insignificante de que el ogro ruso no haría sino un solo bocado? Sí, la opinión pública, soberana en las repúblicas, es una terrible veleta cuando olvida. Con demasiada frecuencia, cediendo á todos los vientos, ella desencadena locamente las tormentas.

Estas reflexiones, de colorido algo pesimista, de ninguna manera me amilanan. En todo eso, si la opinión pública corre riesgo de desviarse, es que demasiado frecuentemente hay descuido en dirigirla. Esto vale, sobre todo, para vosotros los argentinos. Pues si hay pueblos que aman los estudios concienzudos, son los pueblos ibero-americanos. Mucho han sufrido por parte de la ignorancia, de la calumnia, de los prejuicios difundidos á su respecto á través del mundo civilizado.

Hasta nuestros días, mucha gente instruída, en Europa, no tenía sino ideas vagas, incompletas, á veces falsas y casi ridículas sobre el continente tan rico, tan variado en sus grandes zonas, habitadas por más de 60 millones de hombres de sangre y carácter latinos! No veían en él sino una confusión de comunidades turbulentas, un enorme campo de batalla abarcando varios millones de kilómetros cuadrados, con poblaciones acampadas sobre tierras incultas, con límites indeterminados, donde el desorden, las revoluciones y las guerras interrumpían sin cesar los resortes esenciales de la actividad humana. Les parecía que la civilización no había rozado esas tierras, sino para importar sus vicios, sin siquiera tratar de explotar las fabulosas riquezas. Según se ha dicho con justicia: "Para muchos franceses, sobre el gran país establecido en el Plata, flotaba una bruma de ensueño, y su inmenso territorio se presentaba más bien bajo el aspecto de pampas salvajes que bajo la de campos cultivados".

Sin embargo, este país, la República Argentina, que ha salido triunfante de todas las pruebas, es el que en este momento, por su desarrollo maravilloso y rápido, atrae la atención y el interés del mundo de los negocios y de la política. Europa, algo estupefacta, asiste al auge de una joven y gran nación latina, que, por su incomparable energía, por su imponente trabajo, por su espíritu de iniciativa, pone de manifiesto el tesoro que oculta el suelo virgen de las vastas llanuras, especie de prolongaciones infinitas de las extensiones sin fin del océano. Y la ambición de la nueva gran potencia económica, no se detiene ahí. Todavía ayer, pueblo de criadores, la República Argentina, en menos de 20 años, pasa de la economía pastoril á la agricultura moderna, es decir intensiva y racional, para aspirar á ser industrial mañana. No quiere permanecer en el estado de pueblo únicamente agrícola; tiene la vista fija en poder realizar el tipo de una nación normal, con economía compleja, y fuerzas productivas armoniosamente desarrolladas.

Esta fase económica nueva en que vuestro país, con razón, quiere entrar, implica dificultades numerosas y delicadas que habrá que resolver.

Las viejas naciones del continente europeo las conocían bien y ahora os corresponde á vosotros esforzaros por triunfar de ellas. Y lo conseguiréis, porque sois valerosos, y á la vez imaginativos y positivos. Pero necesitaréis, mucho dinero, mucha firmeza, mucha prudencia política. No basta consolidar la riqueza existente, base de un crédito indispensable y crear todo un arsenal que responda á las necesidades de una técnica sabia.

La República Argentina ya ha tenido que atraer las reservas de hombres y capitales del viejo continente para desarrollar sus fabulosos recursos.

Hasta la hora actual, Inglaterra es vuestro principal proveedor de fondos. Por cierto, Francia ocupa en Buenos Aires una situación no insignificante, pero ésto sobre todo desde el punto de vista intelectual. Es la amiga á quien se acoge, la consejera á quien se escucha, la artista en que se inspira: no ha sabido conservarse en el dominio del comercio.

Por lo menos ocupa el décimo lugar entre vuestros compradores, pues si el total de nuestras transacciones con la República Argentina alcanza casi, cada año, 500 millones, nuestras importaciones en esa cifra representan una parte mucho más importante que nuestras exportaciones. En 1909 os compramos por 284 millones de francos de productos, contra solamente 49 que os vendimos: en 1908, eran 287 millones para las importaciones (de los que 231 millones de lana), contra 110 millones solamente para las exportaciones. En total somos para vosotros buenos clientes; vuestra balanza comercial no puede quejarse de vuestras relaciones con nosotros.

También, somos útiles para vuestros capitalistas; un informe de 1902 calculaba en 500 millones el capital francés empleado en la República Argentina, en casas de comercio, empresas constructoras de muebles, de puertos, etc., que constituían para nosotros una especie de monopolio nacional. Esa cifra ha sido ampliada después. En cuanto á nuestras colocaciones de empréstitos del Estado, en títulos de ferrocarriles, en acciones y obligaciones de minas, canales, etc., colocaciones tan buscadas por el pequeño ahorro francés, alcanzan en vuestro país á cerca de mil millones.

Y he aquí un total de 1500 á 1800 millones que parece bastante bueno. Sin embargo, representa poco, si se compara con los formidables capitales con que Inglaterra mediante sus bancos, sus ferrocarriles, sus cables, sus telégrafos, sus líneas de navegación, sus empresas agrícolas é industriales sabe sacar entradas anuales que pasan del 10 por ciento. Poca cosa, también, frante á los 25 ó 30 mil millones colocados por Francia en manera permanente en el extranjero; poca cosa, por último, cuando se sabe que los economistas están en general de acuerdo en calcular en dos mil millones más ó menos, las sumas que Francia puede ahorrar anualmente.

Estos hechos en sí comprueban su importancia, y el estudio de los problemas que originan no dejará de interesar á los lectores de LA PRENSA. Hay otros hechos que también solicitan su atención. La vida económica de una nación desarrollada es singularmente compleja. No basta crear la riqueza; es menester consolidarla; también es preciso repartirla para el mayor bien de todos. No creo que lo que sucede en Francia pueda dejar indiferente al pueblo joven, lleno de bríos, de fuerza y de porvenir, al que me dirijo.

Nuestra riqueza, su desarrollo por medio de nuestra actividad y nuestra legislación, nuestro ahorro, que en este momento, acaso algo excesivo hace de nosotros el banquero del universo; los problemas de nuestros presupuestos, sociedades para desarrollo de nuestros gastos públicos y por la formidable prima de seguro que representa la política de los armamentos por último, nuestras experiencias sociales donde buscamos conciliar las exigencias legítimas de las masas laboriosas con el cuidado de la libertad; he aquí tantos temas, entre otros, que me parecen dignos de las preocupaciones de vuestro hermoso país.

Al tratar de todas esas cuestiones, esforzándome en poneros al corriente de nuestros esfuerzos, de nuestros trabajos y de nuestros éxitos, tendré la sensación de dirigirme á un público simpático, inteligente, apasionado, para quien Francia, según la palabra de Renan, es siempre la nación que puede enorgullecerse "de ser la ingeniosa, prenta y viva iniciadora en el mundo de toda idea grande y generosa".

PAUL BEAUREGARD

MOVIMIENTO NACIONALISTA GALENSE

Un nuevo partido en Inglaterra

"Los diputados liberales del País de Gales, inclusive el ministro de Hacienda, Mr. Lloyd George, están á punto de organizar un partido nacionalista galense, independiente del liberal, y emprender una campaña en favor de la autonomía de Gales"; tal es la noticia que el telégrafo nos trasmitió el miércoles último y que pasó casi inadvertido en medio del cúmulo de informaciones de todas las partes del mundo que LA PRENSA consigna diariamente en sus columnas.

Se trata, sin embargo, de una noticia interesante bajo más de un aspecto, pues hace prever un movimiento llamado acaso á tener gran alcance para la política inglesa en el porvenir.

El País de Gales, parte del Reino Unido, está más íntimamente ligado á Inglaterra propiamente dicha que Escocia, sin hablar de Irlanda. Según los documentos oficiales ingleses, el Reino Unido, sin Irlanda, se compone de dos grupos: Inglaterra y el País de Gales por una parte y Escocia por la otra. Se ve que Gales es considerada casi como parte integrante de Inglaterra, lo que no se puede decir de Escocia. El anuncio de la probable formación de un partido nacionalista galense ha de causar, por lo tanto, general sorpresa, tanto más cuanto que hace pocos años habría sido una insensatez atribuir á los galenses veleidades de autonomía.

No se puede negar, sin embargo, que los galenses hayan conservado un carácter especial que los distingue de los ingleses. Poseen ante todo un idioma propio con una literatura bastante vasta. Recordemos de paso que los galenses establecidos en el Chubut publican un periódico en su idioma. El cultivo del galense ha adquirido en estos últimos años un gran desarrollo por los frecuentes torneos literarios, en los que toman parte, no sólo los galenses, sino también sus hermanos de raza, los demás celtas, entre los que no se ha extinguido el habla de los antiguos druidas: los irlandeses, los "highlanders" de Escocia, los manx, ó sea los habitantes de la isla de Man, y hasta los bretones franceses. Han adquirido gran importancia especialmente las reuniones galenses, ó más bien pancelticas, llamadas "Eisteddfods", que se celebran anualmente en Caerwys y en las que se procede á la elección del adchidruida, dignidad que actualmente posee un tal Mr. William Mc. Auliffe. Como es fácil comprender, se trataba hasta ahora simplemente de una campaña de aficionados al "folklore" de los galenses y de los celtas en general, sin tendencias políticas de ninguna especie; pero que ha contribuido á robustecer el sentimiento nacionalista de los galenses y parece que éstos están ahora decididos á aplicarlo en el terreno de la política.

Es posible que los unionistas hayan contribuido á crear este estado de cosas, tan nuevo en Inglaterra, por la insistencia con que sus órganos reprochaban á Mr. Lloyd George su carácter de galense. El ministro de Hacienda es el personaje más aborrecido por los unionistas y los órganos de este partido, especialmente la "National Review", le niegan todo sentido práctico y explican esta falta por su origen, diciendo que no se lo puede considerar como inglés, porque es un celta puro, un galense. No sería extraño que esta campaña hubiera despertado el amor propio nacional de los galenses.

Parece que éstos, al ver que una parte del pueblo inglés les "niega el carácter de connacionales en el sentido técnico de la palabra, están decididos más que nunca á conservar su nacionalidad, y esto no sólo por torneos literarios y otras manifestaciones platónicas, sino luchando por la autonomía de su pueblo.

Hace algunos meses, un grupo de diputados escoceses, discutió el plan de una campaña por la autonomía de Escocia, y los galenses están á punto de imitar su ejemplo. Es esto un síntoma muy significativo que, andando el tiempo, puede modificar la estructura del Reino Unido y trasformarlo en una especie de Estado federal. El actual gobierno está dispuesto á acceder á las reivindicaciones de Irlanda y otorgar á esa isla un régimen autónomo. Sería interesante conocer la actitud de los liberales el día en que los escoceses y galenses formulen idénticas reivindicaciones.

Es interesante hacer constar que dentro del Reino Unido existen actualmente territorios autónomos, in-... parlamento británico. Las islas normandas poseen una legislatura propia y su idioma oficial es el francés.

Se encuentra en idéntica situación la pequeña isla de Man, situada entre Inglaterra é Irlanda. Man posee igualmente una legislatura propia llamada Tynwald, y las leyes no pueden entrar en vigencia sino después de haber sido proclamadas en el idioma de la isla, el manx, desde la colina de Tynald. Se trata en este caso de una de las tantas antiguallas que los ingleses conservan por su amor á lo tradicional. Las islas normandas y Man son territorios insignificantes y su autonomía no puede afectar los intereses de la Gran Bretaña; pero no se puede decir lo mismo cuando se trata de países como Irlanda, Escocia y Gales, cuya autonomía significaría la disolución del pacto que sirve de base para la constitución del Reino Unido.

LAS CORTES DE 1812

El homenaje á los diputados americanos

En la velada celebrada en el Gran Teatro de Cádiz, el 27 de Octubre del año último, velada de la cual dió LA PRENSA minuciosos detalles y de la cual fué iniciador el académico, don Pelayo Quintero Atauri, se pronunciaron elocuentes discursos y hermosas poesías, exhibiéndose en el proscenio el retrato del diputado por Nueva Granada, don José Mejía Lequerica, que ofrecemos á nuestros lectores.

José Mexía Lequerica

Dice el conde de Toreno que "la serenidad de Mejía era tal y tal el predominio sobre sus palabras, que sin la menor aparente turbación, sostenía, á veces, al terminar un discurso, lo contrario de lo que había defendido al principiarle, dotado para ello del más flexible y acabado talento".

Y agrega, que era "hombre entendido, muy ilustrado, astuto, de extremada perspicacia, de sútil argumentación y como nacido para abanderizar una parcialidad, que nunca obraba sino á fuer de auxiliadora y al son de sus peculiares intereses".

Falleció en Cádiz, á los 36 años de edad, víctima de la fiebre amarilla, el 27 de Octubre de 1813, dice uno de sus biógrafos. Su partida de defunción está en la parroquia de San Antonio y su testamento en el archivo de Protocolos.

El programa de la velada fué el siguiente:

Primera parte.—1o. Presentación de la Academia, por el señor académico, don Juan Rina; 2o. Por el Octeto de la Real Academia de Santa Cecilia la Polaca, del maestro Cantó; 3o. Discurso del capitán de infantería, señor Rey Joly; 4o. Poesía por el académico, don Pedro Riaño de la Iglesia; 5o. Octeto. Serenata andaluza del académico, señor Gálvez; 6o. Discurso de don Ramón Ventín, en nombre del Ateneo.

Segunda parte.—1o. Octeto. Balada oriental, Gálvez; 2o. Discurso del señor Labra; 3o. Soneto del señor Camúñez; 4o. Octeto. Cantos regionales, del maestro Villa; 5o. Discurso del presidente.

En la imposibilidad de copiar todos los discursos pronunciados en esa hermosa fiesta de confraternidad hispanoamericana, damos el siguiente expresivo soneto del señor Servando Camúñez, titulado:

ESPAÑA Y AMERICA

De la misma manera que dos flores
en el mismo rosal nacen y crecen,
á la par se oxigenan y embellecen
entre espinas, sonrojos y dolores.

Y más tarde en la edad de los amores,
se perfuman, se avivan, enrojecen,
y entreabriendo los pétalos florecen
coronadas de excelsos resplandores.

América y Castilla en la mañana
serán por el amor, cual las dos rosas,
conjunto de belleza soberana
que en una, fulgirán maravillosas
radiaciones de sol, y en otra, hermosas
refracciones de luz americana.

INDUSTRIAS NACIONALES

La elaboración de arroz

COMERCIO DE IMPORTACION

La elaboración del arroz en nuestro país no podemos considerarla propiamente dicha, como una industria genuinamente nacional, puesto que la mayor parte de la materia prima que se emplea procede del extranjero.

En efecto, la intervención que tienen nuestros establecimientos industriales se reduce á un procedimiento mecánico de descascarillado, brillantez y bruñimiento, para lo cual cuentan con las maquinarias más modernas que se utilizan en los Estados Unidos, Inglaterra, Italia, Francia y demás centros productores de arroz.

Como se sabe, una vez que se ha efectuado la recolección de este cereal, hay que someterlo á la operación industrial de quitarse la cascarilla que lo envuelve, tarea algo engorrosa, según sea el método que se emplee; pero para lo cual se han ideado molinos y aparatos especiales tales como los de Chaming, Gaungron, Tangye, Holman, Sillotti, etc., que, basados en el sistema de cilindros, han dado muy buenos resultados.

En nuestro país, el cultivo del arroz no ha llegado á adquirir toda la importancia que requiere su consumo, pues, á estar á las informaciones oficiales más recientes que se poseen, la superficie total destinada en la República á la producción de esta gramínea es de 7.959 hectáreas, más ó menos.

No dando abasto la producción local, á las necesidades siempre crecientes de consumo, no es de extrañar que nos veamos obligados á recurrir al extranjero en demanda de un artículo que constituye una de las bases esenciales de la alimentación pública.

De ahí que la importación de arroz, con cáscara ó sin ella, haya asumido proporciones extraordinarias en el trascurso de estos últimos cinco años.

A fin de que se pueda apreciar en todo su valor la importancia comercial de este producto, vamos á publicar en el siguiente cuadrito las cantidades recibidas desde el año 1906 hasta los nuevo primeros meses de 1910, expresando dichas cantidades en toneladas y estableciendo al mismo tiempo la separación del arroz con cáscara del que viene sin ella:

Años	Arroz con cáscara	Arroz sin cáscara
	Toneladas	Toneladas
1906 . . .	1[illegible].791	23.518
1907 . . .	15.100	21.190
1908 . . .	14.075	25.174
1909 . . .	11.943	29.422
9/12 de 1910	21.535	23.240

Por las cifras expuestas, puede verse la significación que tiene la importación del arroz sin cáscara con respecto al que se introduce con ella. Este es el artículo que elabora la industria nacional y que luego entrega al comercio para su expendio.

Las cifras correspondientes al año 1910 serán, una vez que se conozcan los resultados finales, muy superiores á las obtenidas en los períodos an-... rismos que presentan los nueve primeros meses, fácil es colegir el total que se desprenderá del año completo.

Como dato ilustrativo, debemos agregar que, aun cuando el derecho aduanero de importación es igual en las dos clases de arroz, el aforo es diferente, porque el que viene con cáscara está aforado á dos centavos oro el kilogramo y el que se introduce sin ella á ocho centavos oro.

La única fábrica de almidón y arroz que funciona en la capital federal, dispone de un capital de pesos moneda nacional 2.000.000; vende anualmente por una suma de pesos moneda nacional 2.500.000; emplea materia prima importada por valor de pesos moneda nacional 1.800.000 y nacional por pesos 120.000.

El mismo censo industrial que nos suministra los datos anteriores, nos indica que en la provincia de Tucumán trabajan 4 fábricas con un capital de 419.332 pesos moneda nacional y venden por año 772.000 pesos. De la suma que invierten en adquirir materia prima para su elaboración (pesos moneda nacional 587.000), destinan 482.000 pesos moneda nacional para el producto nacional y pesos moneda nacional 105.000, para el extranjero. En el territorio de Misiones existe una fábrica de escasa importancia que satisface las necesidades locales de la población.

Por la serie de detalles publicados, puede inferirse la trascendencia que tendrá esta industria cuando se extiendan los cultivos en la República y ofrezcan materia prima en abundancia á los establecimientos radicados en el país, cuya capacidad productora es extraordinaria.

FEDERACION DE EMPLEADOS PUBLICOS

Constitución de comisiones

El martes á la tarde se reunieron en casa del presidente de la junta central de la federación, doctor Ramón J. Cárcano, las personas designadas para constituir las tres comisiones especiales á que nos referimos en una anterior publicación.

Esas comisiones quedaron así constituídas: La encargada de proyectar la ley de empleos y sueldos civiles, presidente, doctor Ernesto J. Weigel Muñoz; secretario, Máximo Butta; vocales: doctor Emilio Gouchón, doctor Mariano H. de la Riestra y Julio Bellin Sarmiento.

La que tiene á su cargo un proyecto de Banco de crédito para los empleados de la República, presidente, doctor Alfredo M. Gándara, secretario, doctor Juan José Paso; vocales: doctor Nicolás E. Videla, ingenieros Juan de la Cruz Puig y Guillermo Zapiola Obarrio.

La encargada de estudiar el proyecto de ley del diputado nacional doctor Luro, sobre préstamos hipotecarios para casas de los empleados, presidente, doctor Emilio Hansen; secretario, señor Felipe J. Moreira; vocales: doctor Juan José Paso, y señores Juan M. Amenábar y Luis J. Albert.

El presidente de la federación de empleados, doctor Cárcano, de acuerdo con la facultad conferida por la junta, ha iniciado el nombramiento de las comisiones compuestas de dos empleados nacionales, dos provinciales y dos municipales, que en las capitales y ciudades de provincias y territorios nacionales, deben abrir la inscripción de socios y dejar instaladas las comisiones locales de la federación con arreglo á las disposiciones de los estatutos generales. Las designadas hasta ayer son:

Santa Fe — José M. Castells, Juan Negri (hijo), Julio de Olazábal, Jenaro J. Doldán, Bartolomé Alduo y José M. Crespo.

Rosario—José M. Cafferata, Agustín Sal, Alejandro Murguiondo, Filadelfo Díaz, Miguel S. Coronado y Germán V. López.

Jujuy — Augusto Tallce, José S. Salinas, Manuel Bertrés, Arturo Alvarez Soto, Emilio Silvetti y Benjamín Salazar.

Tucumán—Sinibaldo Vélez, Filemón Palavecino, Ramón Cordeiro, Paulino Rodríguez Marquina, Carlos Romano y Tobías B. Córdoba.

Bahía Blanca — Juan J. Pearson, Carlos Segui, Adolfo E. Lampel, José Fretin, Vicente Baglione y Luis Harrigton.

Gobernación de Río Negro (Viedma) — Gerardo Gasquet, Francisco Tesido (hijo), Ramón M. Gauna, Juan Basterrecha, Carlos Laffont y Juan G. Gómez.

Río Cuarto (Córdoba) — Sebastián A. Vera, Jorge Bouchet, Carlos Bouquet, Manuel Zanettini, Roberto Pérez y Benjamín Sosa.

Victoria (Entre Ríos) — Pastor E. Anadón, José Rendón, Ricardo Irigoyen, Santiago Paggi, Carlos Vieyra y Luis Oneto.

Gualeguay (Entre Ríos) — Eduardo R. Spangemberg, Domingo Schiaffino, Felipe L. Alvelda, Salvador S. Flores, Joaquín R. Crespo y Andrés A. Arana.

Goya (Corrientes) — Pedro Mones Ruiz, Manuel Fernández y García, Raúl Fontel, Manuel J. Gambón, Manuel J. Correa y José M. Lozano.

La inspección general de justicia de la Nación ha elevado al Ministerio de Justicia é Instrucción Pública informada favorablemente la solicitud de personería jurídica presentada días pasados por la junta de la federación.

EJERCITO Y MARINA

INCORPORACION DE CONSCRIPTOS

Comando del primer cuerpo de ejército—Aspirantes á oficiales de reserva—Batallón Guardia de Cárceles — Retiro del doctor Francisco Veyga—Modificaciones á la planta orgánica del ejército—Visita del Ministro de Marina á Zárate.

Según noticias llegadas al Ministerio de Guerra, sigue regularmente la incorporación de conscriptos en las cinco regiones militares del país. Ayer se incorporaron en Campo de Mayo, 314 conscriptos, distribuídos así: 95 de la primera región, 215 de la segunda y 4 de la tercera.

Causa cierto trastorno la forma lenta en que se realiza el envío de los conscriptos que debe entregar la segunda región á la primera, lo que, aparte de los retardos consiguientes, hará que se retrase la organización de los cuerpos que se remontan con contingentes de esa región.

En el Ministerio de Guerra se recibieron ayer varios telegramas de los jefes de las cuatro regiones restantes, en los cuales se da cuenta de las últimas incorporaciones de conscriptos.

El general Arana, jefe de la segunda, dice que hasta la fecha tiene incorporados 2.352, para el ejército y 345 para la armada; cuenta, además, con 1.540 reemplazantes.

El jefe de la tercera, general Zeballos, comunica que se han presentado 489 conscriptos al reconocimiento médico, de los cuales 63 inútiles.

El general Ordóñez, jefe de la cuarta, telegrafía de Córdoba que se han incorporado, hasta la fecha, 1.121 conscriptos, 923 para el ejército y 94 para la armada; resultaron inútiles 149 del ejército y 28 de la armada. Tiene, además, 49 de servicios auxiliares.

De Tucumán, comunica el jefe de la quinta región, que entre el 19 y el 20, se han incorporado 938 conscriptos para el ejército y 83 para la armada, faltando datos de los distritos 59 y 62.

—Por fin el comando del primer cuerpo de ejército, cuyo jefe es el general Ortega, ha dejado de ser una simple expresión militar y ha decidido instalar su comandancia, para entrar en funciones.

Al efecto, ha alquilado la casa que ocupó el general Reynolds, en la calle las Heras número 1970, donde empezará su tarea la semana próxima, si es que la intendencia de guerra se decide á amueblar dicha comandancia para esa fecha, como se le ha pedido.

—Ayer por la tarde fueron licenciados hasta hoy por la noche, todos los oficiales de reserva.

Los aspirantes del arma de ingenieros, siguiendo el plan de instrucción... marcha hasta Arroyo Pinazo, al mando del teniente Francisco Torres. La compañía se dividió en dos secciones que, marchando por caminos diferentes, se encontraron en Arroyo Pinazo, para desenvolver el plan táctico propuesto por su jefe.

—En el Ministerio de Guerra se anuncia para la semana próxima, la aparición del decreto sobre el batallón Guardia de Cárceles. Ayer el ministro Vélez conferenció, sobre el particular con el Ministro de Justicia. Se asegura que quedó convenido que el cuerpo tendría 6 compañías de 100 hombres. En el día se hizo un telegrama al comandante Pedro A. Suárez, quien se encuentra en Córdoba, para que venga á hacerse cargo del segundo puesto y en compañía del jefe coronel Páez, empiece á organizar el cuerpo.

—El tribunal de clasificaciones militares, que preside el general Victoriano Rodríguez, continuó ayer la clasificación de los tenientes coroneles.

—En el Ministerio de Guerra se desautoriza que haya presentado su pedido de retiro el inspector general de sanidad, doctor Francisco de Veyga, habiendo sólo tenido una conversación particular al respecto, con el ministro.

Por otra parte, nuestros informes particulares nos permiten asegurar que el Dr. Veyga entregó, en efecto, su pedido de retiro al actual inspector doctor Pacífico Díaz, para que éste lo elevase al ministerio, por sus conductos ordinarios; pero como antes debe pasar á informe de la junta de reconocimiento médico, por tratarse de un caso de enfermedad, no llegará al ministerio hasta que dicha junta se expida.

—Ayer se dió á conocer un decreto que no hace lugar á la solicitud del ex teniente Leandro N. Alem, para que se le comprendiera en la ley de amnistía.

—Según parece, los datos dados por el Ministerio de Guerra, sobre la planta orgánica del ejército y que hemos publicado, no son definitivos, pues á último momento se suspendió su publicación, para introducirle modificaciones, aunque no fundamentales.

Se ha incluído en ella, por ejemplo, entre otras cosas, lo dispuesto últimamente, acerca de que los coroneles tengan mando de cuerpo, y posiblemente se introducirán algunas modificaciones en el arma de artillería. En la semana próxima se dará á publicidad dicha organización definitiva.

—Por el Ministerio de Guerra se resolvió suprimir los parques sanitarios de la primera y segunda región militar, ordenándose que los aprovisionamientos de medicamentos y elementos de sanidad que los mismos efectuaban, sean hechos directamente por el parque sanitario central que funciona en esta capital.

La inspección general de sanidad del ejército, propondrá los destinos que deba ocupar el personal de los parques sanitarios suprimidos.

—Ayer por la tarde, regresó de su viaje al arsenal de marina, de Zárate, el Ministro de Marina contraalmirante Sáenz Valiente, después de visitar todas las instalaciones de dicho arsenal, acompañado por el director de armamento, capitán de fragata Jones Brown.

Durante la visita se hicieron pruebas con una máquina secadora de pólvora, con muy buen resultado, según se nos dijo en el ministerio.

Respecto al naufragio del pontón "Golfo Nuevo", comprobó el ministro, que los trabajos de salvamento están adelantados, pues el barco, en el momento de la visita, casi flotaba ya.

—Se designó la siguiente comisión para reconocer á los candidatos á ingresar en la Escuela Naval, en el corriente año: presidente, cirujano inspector doctor Raúl Rojo; vocales, subinspector Jorge T. Rojo y César Rollino.

Esta comisión dará principio á su cometido, el día 1o. de Febrero próximo á las 8 a. m., en el local de la citada escuela.

—Habiéndose suprimido del presupuesto del año corriente la categoría de "pañoleros", hoy serán licenciados todos los marineros de la misma que prestan servicio en la armada.

HOMENAJE AL DOCTOR ALSINA

LA REUNION DE AYER

Como anunciamos, ayer se reunió la comisión provisional del homenaje que se proyecta tributar á la memoria del distinguido ciudadano doctor Adolfo Alsina, en la provincia de Buenos Aires.

Después de un pequeño cambio de ideas, acerca de la mejor forma de realizar ese homenaje, se resolvió, como paso preliminar de la reanudación de los trabajos emprendidos hace algún tiempo, designar á los señores Emilio B. Morales, doctor Carlos Delcasse y José A. Chávez, para que en el día de mañana se apersonen al gobernador de la provincia, general José I. Arias, y le pidan la terminación de las tramitaciones pendientes de su gobierno, para llevar á cabo el monumento y el mausoleo, para los que la legislatura platense, no hace mucho, votó algunos fondos.

Se procedió luego á constituir definitivamente la comisión, la que quedó formada del siguiente modo, por los señores:

Presidente, doctor Carlos Delcasse; vicepresidente 1o., José A. Chávez; vicepresidente 2o., Carlos A. Petinaroli; tesorero, Gabriel Tapia; protesorero, Marcelino Alais; secretario general, Emilio B. Morales; prosecretarios, José A. Chávez (hijo) y Carlos E. Reissig; vocales, monseñor Milcíades Echagüe, Luis María Arzac, Luis D'Abreu, coronel Gaspar Reissig, Baldomero Videla, Darío Beccar, Leopoldo Tapia Villiers, Alejandro Cejas, coronel Luis Dantas, Mariano Beascochea, coronel Trifón Cárdenas y Eliseo Canaveri.

Esta comisión se reunirá mañana, á las 5 de la tarde, en el local Florida 319.

ASOCIACIONES DE FOMENTO URBANO

Peticiones á la municipalidad

La asociación de fomento de San Cristóbal Norte y Sur, ha presentado una nota á la Intendencia Municipal, para hacerle presente que la capacidad del pozo que se construye en las calles Garay y Chiclana, si bien permitirá la colocación de un surtidor suficiente para satisfacer las necesidades de un pequeño radio, también aumentará considerablemente el caudal de aguas servidas que continuamente corren por la última de las calles citadas.

La nota expresa que aquel vecindario solicita reiteradamente que se le provea de agua potable, pues la única de que dispone afecta la primera napa de los pozos comunes, los cuales, actualmente y en su mayoría, están secos. Asegura asimismo, que la falta de dicho elemento motiva numerosos casos de enfermedades infecto-contagiosas.

Para subsanar estas dificultades y peligros, propone la construcción de varios pozos semisurgentes, en distintos puntos del barrio de San Cristóbal, inmediatos á las calles nombradas.

La Unión Vecinal, de acuerdo con lo resuelto en la sesión última, envió á la Intendencia Municipal una nómina de las propiedades que carecen de cercos y aceras, dentro de la zona que comprende su acción, y comunicó, el nombramiento de una comisión para que gestione la apertura de la calle Rocamora, á la altura de la de Gazcón.

Esa misma sociedad de fomento ha resuelto solicitar de la empresa de tranvías Anglo Argentina, que...

BOLETIN TELEGRAFICO

(De nuestros corresponsales especiales, agencias y sucursales)

VIA COLON

LOS DESTROYERS EN CONSTRUCCION

Lanzamiento del "La Plata"

BERLIN, Enero 21—Telegrafían de Elbing que hoy se efectuó en los astilleros de Schichau el lanzamiento del destroyer argentino "La Plata".

La operación tuvo un éxito completo y la presenciaron los miembros de la comisión naval argentina y muchos jefes y oficiales alemanes, así como un numeroso gentío. En el momento en que el buque tocaba agua, todos los presentes prorrumpieron en hurras y vivas á la República Argentina y su armada.

El señor Diese, dueño de los astilleros, da esta noche en su residencia particular un banquete en honor de los oficiales que forman la comisión naval argentina.

El destroyer "Catamarca", que se construye en los astilleros Germania, en Kiel, se lanzará al agua el 31 del corriente mes.

Están también muy adelantados los trabajos de los destroyers que se construyen en los astilleros de De la Brosse y Fouché, en Francia, y de Laird, en Inglaterra. El primero de los que se construyen en la casa francesa, se lanzará á fines del mes de Febrero próximo, y á principios de Marzo el primero de los que construye la casa inglesa.

ESTUDIO SOBRE LA ARGENTINA

PARIS, Enero 21—El conocido escritor M. Jules Huret, publica en "Le Figaro" una serie de artículos, que constituirán un estudio sobre la República Argentina, y que llevarán el título de "En Argentine".

INFORMACIONES COMERCIALES

MERCADO DE CEREALES

Cotizaciones de la semana

NUEVA YORK, Enero 21—En los primeros días de la semana, se notó tendencia de baja en las cotizaciones de trigos en los diferentes mercados de cereales. Más tarde, los precios fluctuaron en forma insegura.

Los comerciantes se manifestaban perplejos en vista de lo escaso de las remesas procedentes de los puntos de producción, mientras que las exportaciones fueron importantes.

Esto dará lugar á una reducción importante en las existencias á la vista.

En cuanto al maíz, las oscilaciones de los precios fueron casi insignificantes en los primeros días de la semana, con leve tendencia de baja provocada por la abundancia de las remesas desde los puntos de producción y la noticia de las lluvias benéficas caídas en la República Argentina.

Más adelante, los precios estuvieron más firmes, lo que se atribuye en parte á la reducción de las remesas y á los precios más altos en los mercados de importación, influídos por la notable alza de precios que se produjo en los mercados argentinos, lo que se cree debido á las malas cosechas.

Se cree que la demanda de maíz desde el extranjero, aumentará considerablemente en los mercados de los Estados Unidos.

EL MERCADO LONDINENSE

SITUACION GENERAL

LONDRES, Enero 21—Se nota mucha firmeza en el mercado monetario y se opina que durante dos meses más, la tasa particular del descuento se mantendrá al rededor de 3 y 1|4 por ciento. En Febrero del año pasado se hallaba al tipo de 3 y 1|2 o|o.

Sin embargo, esa tasa no sería demasiado alta para perjudicar al mercado, si no fuese por la gran apatía manifestada por el público.

Además de las extracciones causadas por la recolección de impuestos, parece que se haya especulado algo en exceso recientemente, lo que produce pesadez.

A pesar de esto, hay señales de que la firmeza de las cotizaciones se acentuarán.

Por el momento no es de creer que vuelvan á efectuarse nuevas emisiones de capital dentro de un plazo muy cercano.

PRECIOS Y COTIZACIONES

TITULOS NACIONALES

LONDRES, Enero 21—Los títulos de 4 por ciento del empréstito de 1897 cerraron á 91 por ciento; los de 4 1|2 por ciento de 1899, á 100 por ciento; los de 5 por ciento de 1898, á 103 1|2; los de 1 por ciento de 1909, á 91 1|2 por ciento; los de 5 por ciento de 1891, á 103 por ciento, y los de 5 por ciento de 1886, ex cupón, á 102 por ciento y el 5 por ciento de 1909, á 103 por ciento; los de 4 por ciento de 1900 á 91 1|8.

TITULOS PROVINCIALES

LONDRES, Enero 21—Los títulos de 3 y 3 1|2 por ciento emitidos por la provincia de Buenos Aires para redimir las cédulas se cotizaron á 73 5|8.

COTIZACION DE CEDULAS

AMBERES, Enero 21—Las cédulas serie H se cotizaron á 44.75.

OPERACIONES PRIVADAS DE DESCUENTO

LONDRES, Enero 21—Las operaciones privadas de descuento se hicieron á 3 7|8.

EMPRESTITO ARGENTINO DE 1909

LONDRES, Enero 21—Los títulos del empréstito argentino de 5 por ciento de 1909 cerraron á 103 por ciento.

NUEVA YORK, Enero 21—Los títulos del nuevo empréstito argentino se cotizaron en este mercado á 98 7|8 por ciento.

FERROCARRILES ARGENTINOS

LONDRES, Enero 21 — Ferrocarril Sud. Las acciones ordinarias cerraron á 117 1|2 o|o.

Ferrocarril Buenos Aires Oeste—Se cotizaron á 122 1|2 o|o.

Ferrocarril Central Argentino—Acciones ordinarias á 106 o|o.

Ferrocarril Buenos Aires al Pacífico. Acciones preferidas á 92 o|o.

Ferrocarril Gran Oeste Argentino. Acciones ordinarias á 103 1|2 por ciento sin dividendo.

Ferrocarril Noreste Argentino. Acciones ordinarias, á 46 1|4.

Ferrocarril Córdoba y Rosario. Acciones preferidas de 6 o|o se cotizaron á 100 o|o.

Las acciones de segunda preferencia se vendieron á 58 o|o.

Ferrocarril Central Córdoba. Los debentures se pagaron al tipo de 52 1|4 por ciento.

Ferrocarril de Entre Ríos. Acciones ordinarias á 44 3|4 o|o.

Acciones preferidas de 5 por ciento á 95 1|2 o|o.

Acciones de segunda preferencia se vendieron á 63 1|2 o|o.

FERROCARRILES URUGUAYOS

LONDRES, Enero 21—Los debentures de 2 por ciento del ferrocarril Central del Uruguay, extensión Este, fueron cotizados á 7 3|4 libras esterlinas.

Los de la extensión Norte se cotizaron á 6 15|16 libras esterlinas.

FERROCARRILES PARAGUAYOS

LONDRES, Enero 21—Los nuevos debentures de 5 por ciento del ferrocarril Central del Paraguay se cotizaron al precio de 51 1|4 o|o.

Las acciones ordinarias se cotizaron á 4 5|8 libras esterlinas.

ACCIONES DE RIO TINTO

PARIS, Enero 21—Las acciones de las minas de Río Tinto de 10 libras cada una, se cotizaron hoy en esta Bolsa á 1.748 francos.

LONDRES, Enero 21—Las acciones de las minas de cobre de Río Tinto [illegible] de 10 libras cada una, se [illegible] hoy al tipo de 69 1|2 libras [illegible]

MERCADO DEL CAPITAL

BERLIN, Enero 21 — El descuento bancario está á 5 o|o.

El descuento particular se efectuó al tipo de 3 1|2 o|o.

BRUSELAS, Enero 21 — El tipo del descuento bancario es de 4 1|2 o|o.

El descuento particular de 3 3|8 por ciento.

NUEVA YORK, Enero 21—Se efectúan descuentos particulares al tipo de 4 á 4 1|8 o|o.

AMBERES, Enero 21—El descuento oficial se efectúa al 3 1|2 o|o.

La tasa particular del descuento es de 3 3|8 o|o.

PARIS, Enero 21—El descuento bancario está á 3 o|o.

El descuento particular se efectuó al tipo de 2 1|2 o|o.

LONDRES, Enero 21—El descuento bancario estuvo al tipo de 4 1|2 por ciento.

El descuento particular se efectuó al tipo de 3 11|16 o|o.

VIENA, Enero 21—El Banco Austro-Húngaro efectúa los descuentos al tipo de 5 o|o.

El descuento particular es de 4 1|8 por ciento.

ZURICH, Enero 21—El Banco Nacional descuenta al tipo de 4 por ciento.

El descuento particular se efectúa al tipo de 3 7|8 o|o.

AMSTERDAM, Enero 21—El Banco de Holanda efectúa los descuentos al tipo de 4 o|o.

MERCADO DE CAMBIOS

BERLIN, Enero 21 — Los cambios sobre Londres se cotizaron á 20.46.50 marcos la libra esterlina.

NUEVA YORK, Enero 21—Los cambios sobre Londres se cotizaron al tipo de 4.85.85 dollars la libra esterlina.

A 60 días se hicieron á 4.82.50 dollars la libra esterlina.

A 90 días se hicieron á 4.81 dollars la libra esterlina.

NUEVA YORK, Enero 21—Los cambios sobre Londres se cotizaron al contado al tipo de 94 3|4 cents los 4 marcos.

A 90 días, á 94 cents los 4 marcos.

Sobre Francia se giró á 5.20 francos al contado, y á 5.23.75 francos el dollar á 90 días.

GENOVA, Enero 21 — Los cambios sobre Londres se cotizaron á 25.40 3|4 liras la libra esterlina.

Sobre París á 100.41 1|2 liras los 100 francos.

Sobre Berlín, á 124.07 1|2 liras los 100 marcos.

PARIS, Enero 21—El cambio sobre Londres se efectuó al tipo de 25.30 francos la libra esterlina.

RENTA ITALIANA

ROMA, Enero 21—Los títulos de la renta italiana se cotizaron al tipo de 103.43.

RENTA FRANCESA

PARIS, Enero 21—La renta francesa de 3 por ciento se cotizó al tipo de 97.50.

CONSOLIDADOS ALEMANES

BERLIN, Enero 21—Los consolidados alemanes de 3 1|2 por ciento fueron cotizados ayer en esta Bolsa al tipo de 93.40 por ciento.

Los consolidados de 3 por ciento se cotizaron á 85.20 por ciento.

CONSOLIDADOS BRITANICOS

LONDRES, Enero 21 — Los consolidados británicos de 2 1|2 por ciento, sin el cupón, se han cotizado en el Stock Exchange al tipo de 79 11|16 por ciento al contado, y á 79 3|4 por ciento á plazo.

TITULOS RUSOS

PARIS, Enero 21 — Los títulos del empréstito ruso se cotizaron á 105.80 por ciento.

LONDRES, Enero 21 — Los títulos rusos se cotizaron á 95 3|4 o|o.

TITULOS JAPONESES

LONDRES, Enero 21 — Los títulos del empréstito japonés se cotizaron en esta plaza al tipo de 91 3|4 o|o.

TITULOS ESPAÑOLES

LONDRES, Enero 21 — Los títulos del empréstito español se cotizaron en esta plaza al tipo de 90 por ciento.

TITULOS TURCOS

LONDRES, Enero 21 — Los títulos del empréstito otomano de 4 por ciento se cotizaron en el Stock Exchange al tipo de 93 3|4 por ciento.

TITULOS URUGUAYOS

LONDRES, Enero 21—Los títulos de la deuda consolidada de la República Oriental del Uruguay se cotizaron á 76.

MONTEVIDEO, Enero 21—Las acciones hipotecarias se cotizaron para fin de mes, á 102.40, y para fin de Febrero, á 102.50.

Los títulos hipotecarios serie E cerraron al contado y para fin de mes á 97.80; los de la serie G se cotizaron al contado y para fin de mes á 94.50; los de la serie H al contado y para fin de mes, á 95; los de la serie F, á 96; las acciones I para fin de mes, á 94.50; las acciones del Banco Italiano, á 160; las acciones del empréstito brasileño, á 98.70, y las del Banco de Crédito, á 103, para el 23.

La deuda consolidada al contado á 75.80 y para fin de Febrero, á 75.20.

Los certificados amortizables se cotizaron al contado á 43.50; para fin de mes á 42.50.

Las acciones del Banco Popular se cotizaron á 116. Los títulos del empréstito de conversión, á 99.

MERCADO DE CEREALES

TRIGO

HAMBURGO, Enero 21 — El trigo argentino ha sido vendido hoy en este mercado á razón de 157 marcos la tonelada.

BERLIN, Enero 21—Se ha cotizado ayer el trigo en este mercado, para el mes de Mayo, á 1 dollar 33 1|2 cents por bushel.

NUEVA YORK, Enero 21 — En este mercado de cereales se obtuvieron los siguientes precios:

El trigo para entregar en Mayo se cotizó á 1 dollar 04 1|8 cents por bushel.

Para Julio, á 1 dollar 03 cents el bushel.

En el mercado de trigo disponible se obtuvieron los siguientes precios:

Trigo nuevo, á llegar, puesto á bordo, número 1, á 1 dollar 22 cents por bushel.

El número 2, duro, puesto á bordo, á 99 1|2 cents por bushel.

Trigo Manitoba, nuevo, á llegar, puesto á bordo, á 1 dollar 8 cents.

CHICAGO, Enero 21—Las cotizaciones en el mercado de cereales fueron las siguientes:

Para Mayo, á 1 dollar 1|4 cents el bushel.

Para Julio, á 96 1|4 cents el bushel.

Para Septiembre, á 94 1|2 cents el bushel.

BUDAPEST, Enero 21—El trigo para Abril se ha vendido á razón de 1 dollar 24 1|4 cents el bushel.

PARIS, Enero 21 — Para Marzo y Abril el trigo en este mercado se cotizó á 1 dollar 47 3|8 cents el bushel.

LIVERPOOL, Enero 21 — En este mercado de cereales el trigo se cotizó á los siguientes precios:

El trigo para entregar en Marzo, á 7 chelines 1 5|8 penique las 100 libras.

Para Mayo, á 7 chelines 1 1|2 peniques las 100 libras.

El trigo del Río de la Plata se cotizó á 7 chelines las 100 libras.

El trigo nuevo, de Australia, se cotizó á 7 chelines 7 peniques las 100 libras.

MAIZ

HAMBURGO, Enero 21—Se ha pagado hoy el maíz al contado á 112 marcos la tonelada.

NUEVA YORK, Enero 21—El maíz para entregar en Mayo, se cotizó á 58 cents por bushel.

En el mercado de maíz disponible las cotizaciones fueron las siguientes:

El maíz para exportación, á 52 1|2 cents por bushel.

El número 2, nuevo, puesto á bordo á 53 1|4 cents por bushel.

El número 2, de elevadores, nuevo, á 57 1|4 cents por bushel.

CHICAGO, Enero 21—Se cotizó el maíz para Mayo á 50 cents por bushel.

Para Julio, á 51 por bushel.

Para Septiembre, á 52 cents el bushel.

LIVERPOOL, Enero 21—El maíz se cotizó en este mercado á los siguientes precios:

Para Enero, á 4 chelines 8 3|4 peniques.

Para Febrero, á 4 chelines 3 5|8 peniques las 100 libras.

El maíz nuevo, para la entrega inmediata, se vendió á 4 chelines 3 1|2 peniques las 100 libras.

El maíz del Río de la Plata, para entrega inmediata se cotizó á 4 chelines 9 peniques.

SEMILLA DE LINO

LONDRES, Enero 21—La semilla de lino de Calcuta, para entregar en Abril y Junio, fué cotizada en este mercado á razón de 65 chelines 9 peniques por quarter de 416 libras.

HAMBURGO, Enero 21—La semilla de lino argentino se ha cotizado en este mercado á razón de 363 marcos la tonelada.

AVENA

NUEVA YORK, Enero 21—Los precios de la avena fueron los siguientes:

La número 2, blanca, nueva, se cotizó á 40 cents; la blanca nueva, á 39 cents; la blanca, nueva, por llegar, de 40 á 41 cents por bushel.

CHICAGO, Enero 21—Los precios de la avena fueron los siguientes:

Para Mayo, á 34 1|4 cents por bushel.

Para Julio, á 34 1|2 por bushel.

Para Septiembre, á 33 1|2 cents por bushel.

MERCADO DE AZUCAR

LONDRES, Enero 21 — El azúcar moscovado se cotizó á 9 chelines el quintal de 50.8 kilogramos.

El azúcar centrífugo se cotizó á 10 chelines 1 1|2 penique el quintal; azúcar de primera clase se cotizó para Abril y Junio á 8 chelines 11 1|4 peniques el quintal inglés de 50.8 kilogramos.

MERCADO DE CUEROS

HAMBURGO, Enero 21—Los cueros secos de Buenos Aires se cotizaron en este mercado de 102 á 106 marcos los 100 kilogramos.

Los cueros salados de matadero se vendieron de 69 á 71 marcos los 50 kilogramos.

Los cueros salados de saladero se vendieron de 48 á 55 marcos los 50 kilogramos.

MERCADO DE MANTECA

LONDRES, Enero 21 — La manteca argentina se cotiza en este mercado de 105 á 110 chelines.

La manteca de Cork se vende á 106 chelines.

MERCADO DE LANAS

HAVRE, Enero 21—La lana cruza del Río de la Plata, se vendió á 154.50 francos los 100 kilogramos para Febrero, á 161.50; para Abril de 1911, á 162.50 francos; para Julio, á 163.50 francos.

HAVRE, Enero 21—La lana gruesa del Río de la Plata, fué cotizada á 200 francos los 100 kilogramos; para Febrero, á 200; para Abril, á 200 francos; para Julio, á 200.

ROUBAIX (Tourcoing), Enero 21 — La lana peinada, de los puertos del Río de la Plata, fué cotizada á 5.87.50 francos por kilogramo; para Febrero, á 5.30; para Abril, á 5.27.50, y para Julio, á 5.25 francos.

AMBERES, Enero 21—Las lanas argentinas se cotizaron á 5.45 francos; para Febrero, á 5.32.50; para Abril, á 5.22.50 y para Julio, á 5.27.50 francos el kilogramo.

MERCADO DE ALGODON

LIVERPOOL, Enero 21—El algodón se cotizó ayer en este mercado á los siguientes precios:

El producto Midling, de entrega inmediata se vendió á 8.07 peniques la libra; para fin de Febrero, á 7.86; para Abril, á 7.87; para Mayo, á 7.88, y para Julio, á 7.84.

En las últimas veinticuatro horas se han vendido 5.000 pacas.

NUEVA YORK, Enero 21—Los precios del algodón en este mercado fueron los siguientes:

Para entregar en Enero, á 14.65 cents la libra; para Febrero, á 14.73; para Abril, á 14.83; para Mayo, á 15.04 cents; para Julio, á 15.06 cents la libra.

MERCADO DE RESINA

LONDRES, Enero 21—La resina común de los Estados Unidos se cotizó al precio de 14 chelines 9 peniques.

LIVERPOOL, Enero 21 — La resina común se cotiza en este mercado á 15 chelines.

MERCADO DE METALES

ORO, PLATA, COBRE Y ESTAÑO

NUEVA YORK, Enero 21—La plata en barras se vendió á 53 cents la onza.

El cobre para Enero y Febrero se vendió á 12 1|8 dollars las 100 libras.

El estaño se vendió al contado á 41 1|2 dollars las 100 libras.

LONDRES, Enero 21—La plata en barras se vendió á 24 1|2 peniques la onza troy.

El cobre estuvo á 55 libras 6 chelines 3 peniques la tonelada al contado.

A plazo estuvo á 56 libras 2 chelines 6 peniques la tonelada.

El estaño se cotizó á razón de 189 libras la tonelada.

Su precio á plazo fué de 180 libras 17 chelines 6 peniques la tonelada.

LONDRES, Enero 21—El oro en esta plaza se vendió á 17 chelines 9 peniques la onza.

MERCADO DE PETROLEO

LONDRES, Enero 21 — El petróleo americano refinado se ha vendido en esta plaza al precio de 5 1|2 peniques.

AMBERES, Enero 21 — El petróleo refinado se ha vendido en esta plaza al precio de 19 francos.

LIVERPOOL, Enero 21—El petróleo refinado se ha vendido en esta plaza al precio de 6 1|2 peniques.

EL CAMBIO EN MADRID

MADRID, Enero 21—El cambio del oro se efectuó en esta plaza con un agio de 7.75 o|o.

EL CAMBIO EN LISBOA

LISBOA, Enero 21—En el cambio del oro se paga en este mercado un premio de 8 o|o.

ESPAÑA

CRIMEN SENSACIONAL

DAMAS ENVENENADORAS

IMPRESION EN VALENCIA

MADRID, Enero 21—Telegrafían de Valencia que en el vecino pueblo de Burjasot se desarrolló hoy un drama sensacional, del que ha sido víctima una persona conocida en los círculos políticos y sociales de aquella ciudad.

Esta tarde marchó á Burjasot el hacendado señor García Romero, ex concejal del ayuntamiento valenciano, para realizar una gira campestre, á la que había sido invitado por la señora Bernarda Ortola y una joven sobrina de ésta. Aquél mantenía relaciones cordiales de amistad con la familia, y parece que en distintas ocasiones le había prestado su apoyo material.

Poco después de llegar el señor García Romero al pueblo indicado, salió en unión de las dos damas, y regresaron á la quinta de aquéllas, con objeto de merendar.

Lo realizaron en el jardín, y parece que durante la comida la joven extremó sus atenciones cerca del invitado. Al final de la merienda, el señor García Romero se sintió bastante indispuesto, y como quiera que el mal se acentuaba, decidió regresar á Valencia, lo que llevó á cabo rápidamente.

Ya en Valencia, el enfermo empeoró considerablemente, y después de una horrible agonía, falleció. Instantes después, llegaron los médicos que habían sido avisados, y reconocieron el cadáver, certificando que la muerte había sido causada por envenenamiento.

Se dió cuenta de lo ocurrido al juzgado de instrucción, que inició las diligencias del caso, siendo la primera la detención y encarcelamiento provisional de la señora Ortola y su sobrina.

Las primeras sospechas sobre la culpabilidad de estas dos damas en [illegible] bre á medida que las indagaciones judiciales avanzan. La inspección hecha del sitio en donde se ofreció la merienda al señor García Romero, demostró la existencia de una senda abierta no hace muchos días y cuya existencia parece tenía por objeto enterrar el cadáver de la víctima, lo que no pudieron llevar á cabo los criminales á causa de que el veneno no obró tan rápidamente que no diera tiempo al señor García Romero á trasladarse á Valencia.

Otro de los extremos que indican la existencia de la premeditación, es el relativo á la casa quinta, que ha sido alquilada hace pocos días, seguramente para cometer el crimen fuera de Valencia, en donde el riesgo de ser descubiertos los criminales era mayor.

En cuanto á los móviles que hayan impulsado á las dos damas á cometer el crimen, se ignoran, guardándose reserva acerca de las primeras declaraciones prestadas por las detenidas.

Entre los vecinos de Valencia el crimen ha causado general sensación y se espera con interés el esclarecimiento total del mismo. La opinión general acusa del hecho por las sospechas existentes, á la señora Ortola y su sobrina.

El juez ha llamado á prestar declaración á varias personas amigas del señor García Romero. Este contaba 60 años.

Se espera el resultado de la autopsia, que se cree arrojará datos sobre este crimen sensacional.

LA DIMISION DE UN CONTRAALMIRANTE

El rey y Canalejas

NUEVO JEFE DE LA ESCUADRA

MADRID, Enero 21—Los diarios de esta capital se ocupan de la cuestión surgida entre el contraalmirante Puente y el ministro de Marina, á consecuencia de la cual, como se sabe, por los telegramas enviados en estos días, se inició un sumario por el tribunal supremo, para juzgar la conducta de aquel marino.

Confirmado el hecho de que la carta que publicaron los diarios había sido escrita por el contraalmirante Puente y que éste, según comuniqué ayer, había ratificado sus manifestaciones en la declaración que hizo á los periodistas de Cádiz, se esperaba solamente la resolución que adoptaría el gobierno, suponiéndose fundadamente que la dimisión del cargo de jefe de la armada sería aceptada y el pase á la situación de reserva, acordado.

Efectivamente, esta tarde el señor Canalejas celebró una conferencia en palacio con el rey Alfonso y le dió cuenta detalladamente de lo ocurrido desde que se inició el incidente. Habló de las declaraciones del contraalmirante y terminó indicando la conveniencia de nombrar nuevo jefe de la escuadra de instrucción.

MADRID, Enero 21—Acaba de publicarse la noticia oficial de que el rey Alfonso firmó esta tarde el decreto por el que se nombra jefe de la escuadra al contraalmirante Santaló, en sustitución del contraalmirante Puente.

Por lo que se refiere á este último marino, en los centros navales se comenta su actitud y se esperan con interés las anunciadas cartas acerca de las denuncias que esbozó en sus declaraciones de ayer. El sumario instruído por el tribunal supremo, se lleva á cabo con bastante rapidez y en breve prestará declaración el contraalmirante Puente.

La mayor parte de los marinos no se muestran conformes con el procedimiento adoptado por el contraalmirante en este asunto y sostienen que debió presentar la dimisión sin dar publicidad á la carta motivo de todo este incidente.

El ministro de Marina insistió en afirmar que lamentaba sinceramente que las precipitaciones de aquel marino le hayan llevado á provocar el sumario.

ESCUADRAS INGLESAS EN VIGO

Agasajos á los marinos

MADRID, Enero 21—Telegrafían de Vigo que las escuadras inglesas del Atlántico y Mediterráneo, que se encuentran en aquel puerto, para tomar parte en las maniobras navales próximas, han iniciado los preparativos de las mismas.

Desembarcó hoy el almirante sir Edmond Poe, quien saludó á las autoridades y recorrió la población, acompañado por los oficiales de su estado mayor. En todas las calles los marinos ingleses fueron objeto de entusiastas aclamaciones.

Se ultiman los preparativos de las fiestas que se darán en honor de los marinos de las escuadras.

Las maniobras darán comienzo, según comuniqué, el martes próximo, y durarán quince días. Desde el puerto de Vigo operarán las dos escuadras indicadas, y desde Villagarcía, la que comanda el almirante May.

Llegaron hoy á Vigo millares de forasteros, con objeto de asistir á las fiestas que han de realizarse, y presenciar las maniobras.

La bahía presenta un brillante aspecto.

OBRAS PUBLICAS EN LA CORUÑA

REGOCIJO POPULAR

MADRID, Enero 21—Telegrafían de la Coruña que reina gran entusiasmo con motivo del acuerdo adoptado por el ayuntamiento de la ciudad, referente á la construcción de numerosas é importantes obras, que responden á verdaderas necesidades, y que darán ocupación á miles de obreros, lo que resolverá, en parte, la crisis existente.

Entre los proyectos de obras aprobados por el municipio, figura, como más importante, la construcción de un grupo escolar que llevará el nombre de Concepción Arenal, en memoria de la eximia escritora. El proyecto comprende varias escuelas modernas, en las que se cursarán los grados de la instrucción primaria.

El presupuesto fijado para el grupo escolar, es de dos millones de pesetas.

Otra obra en proyecto, es la construcción de un nuevo cementerio, con una extensión de cien mil metros cuadrados.

Además, se llevarán á cabo obras de apertura de nuevas vías, construcción de plazas, y otras de embellecimiento de la ciudad.

El ayuntamiento tiene el propósito de que cuanto antes se inicien los trabajos.

MOVIMIENTO HUELGUISTA

LA SITUACION EN BARCELONA

MADRID, Enero 21—Las noticias oficiales y particulares que llegan acerca de los movimientos huelguistas en varias ciudades, son optimistas.

De Valencia comunican que la huelga de los trabajadores de la mina de Ojos Negros, huelga de que di cuenta hace pocos días, ha quedado resuelta mediante mutuas concesiones de mineros y patrones.

De Barcelona, los telegramas que ya en los últimos días eran optimistas, indican que la situación mejora rápidamente, después de la conferencia celebrada entre el gobernador y las comisiones de patrones y obreros. El lunes todos los huelguistas reanudarán sus habituales tareas.

Desde anteayer, la situación podía decirse normalizada por completo, por cuanto los descargadores de carbón volvieron al trabajo y todas las precauciones militares adoptadas en los muelles cesaron en vista de la actitud de los huelguistas.

El Fomento del Trabajo continúa el estudio de la organización obrera en el puerto de Génova, para aplicarla á Barcelona, base ésta que, según comuniqué, ha sido la principal del arreglo.

Puede, pues, considerarse resuelto el [illegible] mento comercial é industrial perjudicado en sus intereses por la huelga. El arreglo causa gran satisfacción.

EN HONOR DEL MINISTRO DE MARINA

MADRID, Enero 21—Como se recordará, con motivo del viaje á Melilla realizado por el rey Alfonso, se concedió al ministro de Marina la Gran Cruz del Mérito Militar y á raíz de los rumores que circularon respecto á la dimisión de aquél, rumores que fueron desmentidos categóricamente, los jefes y oficiales de la escuadra resolvieron abrir una suscripción para adquirir las insignias y ofrecerlas al señor Arias de Miranda, como acto de homenaje.

Hoy los jefes y oficiales del ministerio de Marina se adhirieron á la iniciativa, ofreciendo contribuir, juntamente con sus compañeros de la escuadra.

La actitud de los marinos es comentada desde el punto de vista de la expresiva demostración en honor del ministro, frente á las manifestaciones hechas por el contraalmirante Puente.

Confraternidad hispano-argentina — En honor de un periodista

MADRID, Enero 21—Caracterizadas personalidades literarias y artísticas de esta capital dirigieron hoy al ministro de Instrucción Pública, señor Amós Salvador, una solicitud en la que se pide se conceda al periodista argentino, señor Padilla, redactor del diario "La Monarquía", la cruz de Alfonso XII, como premio á su constante campaña en favor de la confraternidad hispano-argentina.

Cómicos á Buenos Aires

MADRID, Enero 21—La tiple cómica señorita Mayendía irá á Buenos Aires con objeto de actuar en uno de los teatros de aquella capital.

La artista contraerá enlace en breve con el tenor Sánchez Pino, quien visitará también la capital argentina.

La reapertura de las Cortes—Adelanto de la fecha

MADRID, Enero 21—En los círculos políticos de esta capital se habla de que el gobierno tiene el propósito de adelantar la fecha de la reapertura de las Cortes, con objeto de apresurar la discusión de determinados asuntos políticos y administrativos.

No obstante los rumores, algunas personalidades persisten en afirmar que la labor parlamentaria no dará comienzo hasta fines de Marzo.

La juventud catalanista—Su organización

BARCELONA, Enero 21—Se lleva á cabo con gran actividad, todo lo relativo á la organización del centro Juventud Catalanista, la que tiene por principal base del programa la defensa de la autonomía.

En el grupo han ingresado numerosos jóvenes universitarios y varios periodistas y políticos barceloneses.

El municipio de Tánger—Actitud de España

MADRID, Enero 21—El gobierno ha enviado una nota á las potencias signatarias del acta de Algeciras, en la que manifiesta que España se opondrá á la creación del proyectado municipio en Tánger, siempre que su constitución lesione los intereses españoles en Marruecos.

Probable viaje de Lerroux

BARCELONA, Enero 21—En los círculos radicales de esta ciudad se insiste en que el jefe del partido, señor Lerroux, hará en breve un viaje por América y visitará Cuba y México.

ITALIA

ECOS DE LA REVOLUCION PORTUGUESA

Una carta del rey Manuel

EXPLICACION DE SU ACTITUD

ROMA, Enero 21 — El marqués de Lavradio, secretario particular del ex rey don Manuel de Portugal, publica en los diarios de esta capital una carta que el ex soberano al verse obligado á abandonar á Lisboa el día que estalló la revolución, dirigió á su primer ministro, señor Texeira de Souza, por intermedio del comandante del yate "Amelia", capitán de navío Serrao Franco, quien no la hizo llegar á su destino.

Decía el destronado rey en esa carta:

"Forzado por las circunstancias me embarco en el yate "Amelia". Soy portugués y lo seré siempre; estoy convencido de haber cumplido en todas circunstancias con mi deber de rey, ofreciendo mi persona y mi vida al servicio de mi patria. Espero que ésta sabrá reconocer mi afecto y devoción. ¡Viva Portugal!".

Agrega el marqués de Lavradio que el rey tuvo la intención de desembarcar del yate en el Norte de Portugal y ponerse á la cabeza de las tropas leales á la monarquía para dirigirse á Lisboa, pero las naves rebeldes, probablemente sospechando esas intenciones, no perdieron un instante de vista al yate que conducía al desterrado. Si éste hubiese desembarcado habría sido arrestado inmediatamente. Fué así que el ex soberano tuvo que conformarse con hacer rumbo á Gibraltar.

EL RELEVO DE ALMIRANTES

ORDENES DEL DIA

Se enarbolan nuevas insignias

ROMA, Enero 21—De acuerdo con el decreto del ministerio de Marina, hoy arrió su insignia de comandante en jefe de la escuadra del Mediterráneo el vicealmirante De Orestis, que pasa al cuadro de reserva, siendo reemplazado en ese comando por el hon. vicealmirante Aubry.

El almirante De Orestis, al despedirse de sus subalternos de la escuadra, dice en la orden del día:

"Olvido en este momento las luchas morales y materiales de mi carrera para recordaros que consagré mi energía y mi vida á la grandeza de la patria."

En Venecia el vicealmirante Viotti comandante en jefe de ese departamento marítimo, que también pasa á la reserva, hizo arriar hoy su insignia del crucero "Doria" y en su orden del día saluda á sus subalternos, incitándolos á que continúen como hasta hoy, en el camino del deber para honra y grandeza de la patria.

Apenas arriada la insignia del almirante Viotti, el "Doria" izó la del contraalmirante Luis de Saboya, duque de los Abruzzos que lo reemplaza interinamente.

UN CONTRABANDO COLOSAL

Fabricación clandestina de alcoholes

MULTA DE UN MILLON DE LIRAS

ROMA, Enero 21 — Ha causado gran sensación en esta capital, el descubrimiento de un colosal contrabando realizado por la Sociedad Romana de Alcoholes, que fabricaba clandestinamente alcohol para el expendio, en contravención con las leyes que rigen la materia.

Se dice que el valor de este verdadero fraude excede de cuatrocientas mil liras, lo que significaría que la multa que se aplicará á esa sociedad alcanzará á un millón de liras.

Hoy se ordenó una prolija investigación y la intervención inmediata de un alto funcionario administrativo en ese establecimiento, mientras se ventila el asunto.

LOS NUEVOS "DREADNOUGHTS"

ROMA, Enero 21—En la última sesión del consejo de ministros se acordó que los dos nuevos acorazados del tipo "Dreadnought", [illegible] dos de acuerdo con los planos del teniente general Cuniberti, uno de ellos á los astilleros de Spezia y el otro á astilleros particulares.

Estas naves tendrán 22.000 toneladas de desplazamiento.

MANIFIESTO REPUBLICANO

La representación proporcional

ROMA, Enero 21 — El directorio general del partido republicano, acaba de distribuir profusamente un manifiesto en que incita á sus correligionarios á promover la agitación general en favor del sufragio universal, pidiendo al mismo tiempo la representación proporcional.

Esta determinación del directorio republicano obedece á la formación de una atmósfera popular en favor de las ideas de ese partido, con motivo de la próxima discusión del proyecto sobre la reforma electoral en la Cámara de Diputados.

EL CONFLICTO DE LOS FERROVIARIOS

"Ultimátum" al gobierno

ROMA, Enero 21—Tanto en esta capital como en Milán, los comités directivos del gremio de los ferroviarios lanzaron hoy violentísimos manifiestos en los cuales, después de reiterar su confianza en el directorio central del gremio, lo invitan á presentar al gobierno un "ultimátum", exigiendo una resolución inmediata sobre las solicitudes presentadas hace tiempo para el mejoramiento del personal ferroviario y la reconsideración del proyecto del hon. Sacchi, que no satisface las aspiraciones ni llena las necesidades de los solicitantes.

LA TARNOWSKA EN MILAN

CONCESION ESPECIAL

ROMA, Enero 21—Telegrafían de Milán que la condesa Tarnowska, que fué trasladada á la cárcel celular de esa ciudad, para cumplir la condena que le fué impuesta por el tribunal de Venecia, en el proceso sobre el asesinato del conde Komarowski, se encuentra mucho mejor de la enfermedad que motivó su traslación, y que las autoridades, de acuerdo con el informe de los médicos, le concedieron permiso par hacerse llevar á la cárcel la comida especial, que le fué prescripta.

Visitas filantrópicas de la reina

ROMA, Enero 21—La reina Elena, acompañada de una de sus damas de honor, visitó hoy el patronato Regina Elena, en donde se detuvo largo tiempo con los pequeños asilados, á quienes confortó y distribuyó juguetes y dulces.

Distinción á un general

ROMA, Enero 21—El rey Víctor Manuel de "motu proprio", concedió hoy la gran cruz de la orden de San Mauricio y San Lázaro, al hon. teniente general Alberto Pollio, senador del reino y jefe de estado mayor general del ejército.

Fallecimiento de un profesor

ROMA, Enero 21—Comunican de Barcelona que acaba de fallecer en esa ciudad el profesor Luis Gambara, conocido antropologista, cuyo nombre tuvo gran resonancia en la América del Sur, especialmente en Chile, en donde residió largo tiempo.

El profesor Gambara deja numerosas obras sobre antropología y sociología, pues era también un eminente sociólogo, literato y periodista.

La presentación de los corderos

ROMA, Enero 21—En el Vaticano se realizó hoy la ceremonia tradicional de la presentación de los corderos pascuales nacidos en el sagrado recinto y destinados especialmente para los fines indicados en la liturgia.

Sucursal del Banco de Roma en Turquía

ROMA, Enero 21 — El Banco de Roma, con la autorización del ministro de Relaciones Exteriores, marqués di San Giuliano, instalará próximamente una sucursal en Constantinopla y luego una agencia en Jerusalém.

"Il mantellaccio", de Benelli

ROMA, Enero 21—Sem Benelli, el conocido autor de "Le cena delle Beffe", está á punto de terminar una nueva obra dramática, "Il mantellaccio", que será estrenada próximamente en esta capital.

Inauguración de un busto á Marconi

ROMA, Enero 21—Ante una numerosa y distinguida concurrencia, entre la cual figuraban los honorables Credaro, ministro de Instrucción Pública, y Antonio Teso, subsecretario de ese departamento, fué inaugurado hoy en Rovigno un busto del ingeniero Guillermo Marconi, inventor del teléfrago sin hilos. Los honorables Credaro y Teso pronunciaron elocuentes discursos.

La estafa á Pavoncelli

ROMA, Enero 21—Los diarios de Nápoles hacen una extensa narración sobre la estafa de que fué víctima la casa bancaria de Pavoncelli, en esa ciudad, por su cobrador Rafaele Buratti, que se supone en viaje para Buenos Aires.

La suma estafada alcanza á 270.000 liras.

Tres casos de pulmonía fulminante

ROMA, Enero 21—Telegramas de Modena, anuncian que en esa ciudad, en el espacio de veinticuatro horas fallecieron víctimas de la pulmonía fulminante los hermanos Diego, Amelia y Amadea Tagliati.

Las relaciones italiano-portuguesas

ROMA, Enero 21 — El corresponsal del "Tribuna" en Lisboa, telegrafía á su diario que en una entrevista celebrada con el señor Machado, éste le declaró que las relaciones entre Italia y Portugal son excelentes, y que no será enviado ningún buque de guerra extranjero á Lisboa, á menos de urgente necesidad.

Agregó que, actualmente ha vuelto la tranquilidad en aquel país y el gobierno no abriga ninguna aprensión, acerca de la situación.

FRANCIA

TRANQUILIDAD EN LA CHAMPAÑA

Reclamaciones de los viñateros

PARIS, Enero 21—Telegrafían de Epernay, que tanto en aquella ciudad como en la región vecina, ha quedado restablecida la calma, gracias á la actuación del prefecto del departamento y á las declaraciones de M. Briand, en la Cámara de Diputados, pidiendo á los viñateros que evitasen las violencias que son perjudiciales á su causa y contasen con la justicia de la Cámara en las disposiciones que serán adoptadas en lo que se refiere á las cuestiones en que se fundan sus reclamaciones.

Esas declaraciones del presidente del consejo fueron publicadas en carteles en toda la región interesada, y es comentada favorablemente.

PARIS, Enero 21—Comunican de Reims que los viñateros que toman parte en la campaña organizada en favor de los intereses del gremio, publican profusamente en carteles, un manifiesto referente á sus reclamaciones.

Declaran que el principal perjuicio de que se quejan es la concurrencia fraudulenta por la cual se consigue contravenir á la ley que delimita á los distritos considerados legítimamente como productores de vino de Champaña.

Esa ley es ineficaz y se la viola constantemente. Es necesario completarla [illegible] abuso de la introducción de vinos inferiores, procedentes, no solamente de regiones francesas que no son la Champaña, sino también del extranjero.

Esos vinos mezclados con los legítimos ó transformados, según diversos procedimientos, son vendidos en seguida como champaña legítimo, con lo cual se completa la ruina de una industria que ya está desmoralizada por las malas cosechas.

LOS DELEGADOS TURINESES

VISITAS Y FESTEJOS

PARIS, Enero 21—Los senadores, diputados, concejales y demás miembros de la delegación turinesa, venidos á invitar á la ciudad de París á participar en la exposición que se organiza en aquella ciudad, asistieron hoy, en compañía de un grupo de concejales municipales á una serie de maniobras efectuadas en el cuartel de bomberos.

Visitaron luego algunos de los principales edificios y asistieron á un almuerzo que les fué ofrecido en el Petit Palais de los Campos Elíseos por la municipalidad parisiense.

LOS ALTOS COMANDOS NAVALES

PARIS, Enero 21—Por decreto firmado esta mañana en el consejo de ministros celebrado en el palacio del Elíseo, el jefe del estado mayor general de marina, vicealmirante Marin-Darbel, fué designado para ocupar el cargo de prefecto marítimo de Tolón.

Le reemplazará en el estado mayor el vicealmirante Auvert.

El actual prefecto marítimo de Tolón, vicealmirante Jaureguiberry, fué nombrado inspector general de las escuadras.

CONSEJO DE MINISTROS

PARIS, Enero 21—Los miembros del gabinete se reunieron en el palacio del Elíseo y celebraron consejo de ministros, en presencia de M. Fallières.

Se resolvió pedir á la Cámara de Diputados que apresure la discusión del presupuesto para 1911, y mientras tanto que conceda un crédito equivalente á la duodécima parte del presupuesto anterior para hacer frente á los gastos administrativos del mes de Febrero.

En memoria de Luis XVI

PARIS, Enero 21—Con motivo del aniversario de la ejecución del rey Luis XVI, se efectuó un servicio religioso en la iglesia de Saint Germain.

Hallábanse presentes los presidentes de los diferentes comités del partido realista y numerosas personalidades monarquistas.

El duque de Orleans se hallaba representado ocialmente.

Epidemia de fiebre tifoidea

PARIS, Enero 21 — Comunican de Quiberon que estalló una epidemia de fiebre tifoidea entre las tropas de la guarnición.

Cuarenta y dos soldados atacados de esa dolencia se hallan en asistencia en el hospital militar.

Tres de los enfermos fallecieron en las últimas veinticuatro horas.

Las autoridades adoptan medidas para restringir el contagio.

Almirante condecorado

PARIS, Enero 21—El gobierno resolvió premiar con la medalla militar al vicealmirante Caillard, que desempeñaba hasta ahora el cargo de inspector general de las escuadras metropolitanas.

Director de la escuela de la Santé de Lyon

PARIS, Enero 21—El médico inspector del ejército, doctor Paulin, fué nombrado para llenar el puesto de director de la escuela de la Santé, de Lyon, en la cual estudian los médicos del ejército.

La inauguración del Museo Oceanográfico

PARIS, Enero 21—Ha quedado resuelto que el ministro de Instrucción Pública, M. Faure, represente al gobierno en la inauguración del Instituto Oceanográfico, fundado en esta capital por el príncipe reinante, Alberto de Mónaco.

El asunto del collar

PARIS, Enero 21—Se asegura que el juez de instrucción que entiende en el asunto suscitado por la demanda contra M. Casimir Perier, hijo del ex presidente de la República, ha terminado el sumario correspondiente y lo elevará al tribunal que deberá fallar.

La liquidación de congregaciones

PARIS, Enero 21—La comisión del Senado encargada de investigar acerca de la forma en que se efectuaron las liquidaciones de los bienes de las congregaciones religiosas se reunió esta tarde, presidida por M. Combes, ex presidente del consejo de Ministros.

Declaró M. Gauvin, que fué subdirector del Crédit Foncier, acerca de los préstamos importantísimos hechos por dicho establecimiento de crédito á varias congregaciones religiosas disueltas.

M. Gauvin manifestó que en todas las ocasiones había sido el gobierno informado de las negociaciones entabladas para la concesión de esos créditos.

Príncipe alemán en Belfort

PARIS, Enero 21—Telegrafían de Belfort que el príncipe Augusto, hijo del emperador Guillermo de Alemania, llegó hoy á aquella ciudad.

Premios de belleza femenina

PARIS, Enero 21 — Telegrafían de Marsella que llegaron á aquella ciudad, diez señoritas procedentes de Nueva York, en donde obtuvieron los premios de un concurso de belleza femenina, realizado recientemente.

Dichas jóvenes, viajan por cuenta de los diarios de los Estados Unidos, que organizaron el concurso, y visitarán esta capital y otras varias de Europa.

Incendio en una hilandería

PARIS, Enero 21 — Telegrafían de Roubaix que durante la noche pasada estalló un incendio en la importante hilandería de lanas de Motte.

Una gran parte del edificio y de las maquinarias quedaron destruídas por las llamas.

Los daños materiales, causados por el siniestro, son considerables.

El embajador de Rusia

PARIS, Enero 21 — El embajador de Rusia, consejero Isvolsky, llegó esta tarde á esta capital, procedente de Niza, en donde tomó algunos días de descanso.

Huelga de tipógrafos

PARIS, Enero 21 — Telegrafían de Toulouse que estalló una huelga entre los tipógrafos de aquella ciudad.

La mayor parte de los diarios reemplazó á los huelguistas por linotipistas femeninas.

ECUADOR

LA CESION DE LAS ISLAS GALAPAGOS

Propuesta rechazada

GUAYAQUIL, Enero 21—El presidente electo de la República, señor Emilio Estrada, convocó una reunión de notables para discutir la propuesta del gobierno de los Estados Unidos, el que solicitó que las islas Galápagos le sean arrendadas por el término de 99 años, ofreciendo la suma de 15 millones de dollars. La reunión rechazó la propuesta, declarando que la aceptación sería un acto [illegible]

PORTUGAL

LA SITUACION POLITICA Y FINANCIERA

Lealtad de la clase obrera

DECLARACIONES DE MACHADO

LISBOA, Enero 21 — El señor Bernardino Machado, Ministro de Relaciones Exteriores, hizo hoy importantes declaraciones á varios periodistas que le interrogaron acerca de la situación general en Portugal, en vista de los rumores alarmantes que circulan al respecto en el extranjero.

Declaró el señor Machado, que la república estaba perfectamente consolidada, y el gobierno ya no teme los manejos de los anarquistas.

Los obreros son partidarios decididos del nuevo régimen y reconocen que sería inoportuno proclamar huelgas en los momentos actuales.

Saben que los enemigos de la república aprovechan la agitación obrera para desacreditar el régimen republicano y por este motivo los obreros prescinden de su intereses personales inmediatos.

Se han apresurado á poner fin á los recientes conflictos y evitan que surjan otros.

En cuanto á la situación financiera, ella es altamente satisfactoria. La república inspira confianza á los financistas extranjeros y estos han manifestado en varias ocasiones el deseo de poner á la disposición del gobierno las sumas que necesite. Así, por ejemplo, el gobierno necesita ahora 25.000 libras esterlinas para pagar el cupón de la deuda y varias casa extranjera le ofrecieron 150.000 libras esterlinas.

El gobierno recibió también varias propuestas de casas inglesas y norteamericanas que se ofrecieron á reorganizar la escuadra nacional.

Por otra parte, el gobierno no persigue á los monarquistas, como lo pretenden ciertos diarios extranjeros, y ha dado pruebas de su generosidad asignando una pensión mensual de 10.000 francos á la ex reina madre María Pía, y de 15.000 á don Manuel.

Finalmente, el señor Machado desmintió los rumores que atribuyen á varios gobiernos el propósito de intervenir en Portugal. La República mantiene relaciones cordiales con todas las potencias, las que han acabado por apreciar y estimar el nuevo régimen.

INGLATERRA

LOS ARMAMENTOS NAVALES

Importantes innovaciones

LONDRES, Enero 21 — El "Daily Telegraph", anuncia que el almirantazgo está á punto de introducir importantes modificaciones en la artillería de la armada y espera duplicar su eficacia.

El nuevo acorazado "Neptune", está á punto de hacerse á la mar desde Spithead y realizar una serie de experimentos en el Mediterráneo. Irán á bordo de la nave varios jefes considerados como grandes autoridades en materia de artillería naval, entre ellos el vicealmirante sir Percy Scott, inspetor de la comisión de tiro al blanco.

Las autoridades navales se niegan á suministrar informaciones acerca de las modificaciones que el almirantazgo se propone introducir.

Se sabe tan solo que las modificaciones fueron determinadas principalmente por los cambios introducidos en la construcción de los nuevos dreadnoughts, en comparación con los primeros. Consisten sobre todo, en la ubicación de los cañones. El "Neptune", es el primero provisto de cañones de barbeta en [illegible] escalonada: Dos cañones de 12 pulgadas de los cinco que tiene cada barbeta podrá disparar tiros en cualquiera dirección.

Por otra parte los cañones de las barbetas de proa estarán colocadas de tal modo que los interiores podrán hacer fuego por encima de los exteriores.

En los círculos navales se dice que la construcción de los nuevos acorazados dependerá en alto grado de los resultados de los experimentos que están á punto de realizarse á bordo del "Neptune".

AGRESION A SIR THOMAS LIPTON

OBRA DE UN INSANO

LONDRES, Enero 21 — El conocido millonario sir Thomas Lipton fué agredido hoy en su residencia, por un individuo que pretendía llamarse Meldon y declaraba ser agente de la policía secreta de Scotland Yard. El individuo, después de ser admitido á presencia del millonario, sacó una navaja de afeitar y amenazó con matar á su interlocutor si no le fiaba cierta suma de dinero. Sir Thomas Lipton, que se daba cuenta de que se encontraba en presencia de un insano, se manifestó dispuesto á entregarle la suma pedida, pero declaró que tenía el dinero en otra habitación y que iba á buscarlo.

Advirtió á la policía por teléfono y el individuo fué detenido. Conducido á la comisaría, se comprobó que el agresor era, en efecto, un insano.

PARTIDOS DE FOOTBALL

LONDRES, Enero 21—Durante el día de hoy se jugaron varios interesantes partidos de football y despertó especial interés el jugado en Swansea entre Inglaterra y el País de Gales. Presenciaron el partido alrededor de 40.000 espectadores y la victoria correspondió al País de Gales, cuyo equipo triunfó por 15 puntos contra 11. Tanto los ingleses como los galenses jugaron con gran brío.

He aquí los resultados de los partidos jugados hoy entre los equipos de la primera división de la liga inglesa de football:

Sheffield United derrotó á Bradford por 1 contra cero; Notts Forest á Liverpool por 2 contra cero; Oldham á Sunderland por 2 contra 1; Blackburn Rovers á Bury por 6 contra 2; Bristol á Middlesborough por 3 contra 2; Everton á Notts County por 5 contra cero; Woolwich Arsenal á Aston Villa por 2 contra 1.

Quedaron empatados los siguientes partidos: Newcastle United contra Tottenham Hotspur por 1 cada uno; Manchester City contra Manchester United por 1 cada uno; Sheffield Wednesday contra Preston por cero.

SOLIDIFICACION DEL OXIGENO

LONDRES, Enero 21 — El profesor sir James Dewar, en una conferencia que dió ayer, demostró la posibilidad de solidificar el oxígeno por medio de su propia evaporación.

Aunque todo indica que se trata de un nuevo descubrimiento, sir James Dewar no lo calificó de tal.

En cuanto al helio, elemento que ha resistido hasta ahora á las tentativas que se habían hecho para transformarlo en líquido ó cuerpo sólido, el sabio citado sostiene que es igualmente posible solidificarlo.

Indiscreciones informativas

LONDRES, Enero 21—El "Times" publica una carta que denuncia los manejos de una señora, corresponsal de varios diarios norteamericanos, que condena á los sirvientes de las casas de la alta aristocracia para conocer los asuntos íntimos de las familias y enterarse hasta de las conversaciones de mesa, á fin de poder comunicar á sus diarios toda clase de escándalos sociales.

El diario citado, al comentar esa carta, condena el proceder de la señora en cuestión y dice que los medios de que se vale para obtener informa- [illegible]

GRECIA

APERTURA DE LA ASAMBLEA NACIONAL

Revisión de la constitución

ATENAS, Enero 21—Se reunió esta mañana la nueva asamblea nacional, que tiene la misión de proceder á la revisión de la constitución del reino.

El primer ministro Venizelos leyó el decreto real que convoca la asamblea y acto continuo los nuevos ministros prestaron el juramento de estilo. El lunes próximo se verificarán los títulos de los diputados y á principios del mes de Febrero próximo se iniciará la revisión de la constitución.

Está asegurado el triunfo del gobierno, pues de los 304 miembros de la asamblea, 300 son partidarios de Venizelos.

ESTADOS UNIDOS

TRATADO AMERICANO - CANADIENSE

Anuncio oficial

WASHINGTON, Enero 21—El departamento de Estado anunció hoy oficialmente que han terminado las negociaciones iniciadas para la celebración de un tratado de reciprocidad entre los Estados Unidos y el Canadá.

El texto del tratado se publicará el jueves próximo simultáneamente en esta capital y en Ottawa.

DISTINCION A PEARY

WASHINGTON, Enero 21—La comisión naval de la Cámara de Representantes acaba de informar favorablemente cerca del proyecto de pasar al comandante Peary á la plana mayor pasiva de la armada con la categoría de contraalmirante.

El informe recomienda además que el Congreso agradezca al explorador en nombre de la Nación los servicios que ha prestado á la ciencia por sus exploraciones en las regiones polares.

El conflicto haitiano-dominicano

WASHINGTON, Enero 21—La legación de Haití en esta capital, anuncia oficialmente que su gobierno ofrece al de la República Dominicana, someter á un tribunal de arbitraje el conflicto de límites existente entre los dos países.

ALEMANIA

ECOS DEL ACCIDENTE NAVAL

Manifestaciones de condolencia

BERLIN, Enero 21—El emperador Guillermo ha expresado hoy al ministro de Marina su pésame por el accidente del bote submarino "U. 23", agregando que lamentaba profundamente la muerte de los oficiales que perecieron en el accidente.

Los agregados navales extranjeros en esta capital, enviaron tres coronas á los funerales de los oficiales, que se realizaron ayer en Kiel.

Visita del Kronprinz desmentida

BERLIN, Enero 21 — Se desmiente oficialmente la noticia de que el príncipe heredero, visitará á varios países sudamericanos en su viaje de regreso del Extremo Oriente.

Se decía que el príncipe no haría el regreso por el ferrocarril transatlántico, en vista de la epidemia de peste bubónica que reina en varios distritos de China, y que aprovecharía el cambio de ruta para visitar varios países sudamericanos.

CHINA

LA PESTE BUBONICA

Nuevos casos en Pekín

PEKIN, Enero 21—La peste bubónica continúa extendiéndose en esta capital, á pesar de las medidas adoptadas por las autoridades sanitarias.

Hoy se produjeron cinco nuevas defunciones de peste y se sabe que existen numerosos casos.

Reina gran pánico en la población y muchos habitantes huyen de la capital.

TURQUIA

TURQUIA EN EL GOLFO PERSICO

Declaración de Rifaaf Bajá

CONSTANTINOPLA, Enero 21—Riffat bajá, ministro de Relaciones Exteriores, hizo hoy en el Parlamento una importante declaración acerca de los intereses del imperio otomano en el golfo Pérsico

Se temía aquí que la entrevista de Potsdam entre los emperadores de Alemania y de Rusia, en la que se discutía también la cuestión del golfo Pérsico, tuviera consecuencias fatales para Turquía; pero Riffat bajá despejó esos temores, diciendo que el embajador de Alemania, Marschall von Bieberstein, le había declarado que estaba convencido de que los resultados de esa entrevista no afectarían de ningún modo á los intereses otomanos.

PERSIA

EL ACUERDO ANGLO-RUSO

Recriminaciones persas

PARIS, Enero 21—El ministro de Persia en esta capital manifestó á un representante de "Le Matin", que sus compatriotas están muy alarmados á la vez que asombrados por los artículos que publican numerosos diarios extranjeros acerca de la próxima repartición de Persia.

El asombro es tanto más grande, cuanto que el ministro británico en Teherán, en una nota oficial que remitió al ministro de Relaciones Exteriores de Persia el 5 de Septiembre de 1907, poco después de celebrarse el famoso acuerdo anglo-ruso, declaraba que tanto la Gran Bretaña como Rusia se comprometían á respetar la independencia de Persia y ayudar al pueblo persa de todos los modos posibles, pero sin intervenir en los asuntos internos del país.

JAPON

LA ALIANZA ANGLO - JAPONESA

Declaración del primer ministro

TOKIO, Enero 21 — Se efectuó hoy la reapertura de las sesiones de la dieta y el primer ministro, conde Katsura, pronunció en esa ocasión un discurso, en el cual habló especialmente de la política exterior del gobierno.

Dijo que la alianza anglo japonesa se consolida más con el tiempo y carecen de fundamento los rumores de su próxima disolución.

Agregó que el gobierno no preveía dificultades para el Japón en el porvenir. Manifestó además la creencia de que no surgiría dificultades en las negociaciones que el gobierno realiza para la celebración de nuevos tratados.

AUSTRIA HUNGRIA

El emperador, doctor honorario en medicina

VIENA, Enero 21—La universidad alemana de Praga otorgó al emperador Francisco José el título honorario de doctor en medicina y el soberano lo aceptó, agradeciendo la distinción de que fué objeto.

SUECIA

El torpedero "Vesta"

ESTOCOLMO, Enero 21—Ha sido encontrado hoy el torpedero "Vesta" que zarpó ayer de Karlskrona para hacer pruebas de velocidad en alta mar y que se consideraba como perdido.

El torpedero había perdido su hélice, por lo cual no podía regresar [illegible]

RUSIA

Chialapine en la Opera

SAN PETERSBURGO, Enero 21—El emperador Nicolás, acompañado de varios miembros de la familia imperial y otros altos personajes asistieron hoy en la Opera á un concierto dado por un coro dirigido por el bajo Chialapine. El concierto obtuvo un éxito brillante y Chialapine fué objeto de una entusiasta ovación. El himno nacional tuvo que repetirse nueve veces.

CHILE

EL TELEGRAFO CON LA ARGENTINA

Causa del mal servicio

SANTIAGO DE CHILE, Enero 21—El diario "Las Ultimas Noticias" dice que el tema de palpitante actualidad es el que se relaciona con el importante servicio de telégrafos, cuyo desarrollo ha sido enorme desde el centenario á esta parte debido al incremento del intercambio entre Chile y la Argentina y á la corriente que ha venido á fomentar el ferrocarril Trasandino.

En numerosas ocasiones dice que se ocupó de las deficiencias del servicio y siempre del otro lado de los Andes han culpado á la sección chilena de las irregularidades que se producen.

Por ello dice que solicitó una entrevista con el director de telégrafos señor Luis Cifuentes, á fin de obtener informaciones categóricas sobre el particular.

A juicio del director general las faltas del servicio se deben, en primer término, á las líneas que no siempre pueden aprovecharse las dos que existen, á causa que del lado argentino, por recargo de trabajo, no dan en algunas ocasiones comunicación; al factor imprevisto de las tempestades en la Pampa, pues la nieve en esta época es frecuente que impida el funcionamiento de los aparatos; al enorme desarrollo alcanzado últimamente por el servicio, que se debe en gran parte á lo bajo de la tarifa para la prensa; á falta de aparatos para la transmisión rápida inmediata, que las autoridades argentinas se resisten á adoptar de acuerdo con el tratado internacional vigente para esta clase de comunicaciones.

LAS COMUNICACIONES TRASANDINAS

EL SERVICIO FERROVIARIO

Líneas en servicio y proyectadas

SANTIAGO DE CHILE, Enero 21—"El Mercurio" hoy transcribe íntegro el editorial de ese diario, sobre el servicio telegráfico entre Buenos Aires y Santiago.

"La Unión" coopera á la propaganda sobre las fáciles comunicaciones entre Chile y la Argentina, con un editorial sobre el ferrocarril Trasandino por Juncal, y en él critica á la actual administración y las tarifas exorbitantes.

En su última parte dice que cree que si no se arribase á un acuerdo con la empresa para que ésta mejore el servicio y subsane todas las deficiencias, habría llegado el caso de que los gobiernos de Chile y la Argentina ejercieran una acción conjunta para conseguir que el tráfico internacional sea una realidad, imponiendo condiciones que eviten el fracaso cierto, y posiblemente hasta su paralización en época no lejana, si se continúa con el régimen actual, y en último término, bien pueden los dos gobiernos comprar esa vía férrea en la forma y condiciones establecidas por el contrato de garantía.

Así se tendría la certidumbre de que las comunicaciones internacionales á través de la Cordillera quedaban aseguradas definitivamente, y sin otro propósito de lucro que el que pudieran obtener mediante ellas el comercio y los habitantes de uno y otro país.

"El Diario Ilustrado" publica una importante carta que dirige el industrial y político señor Carlos Besa al ministro de Industrias y Obras Públicas, haciendo notar que el ferrocarril de San Bernardo al Volcán y San José de Maipo, es el destinado como trasandino, por sus facilidades para el tráfico y sus ventajosas condiciones. Esto hará que en el comercio mundial supere á las que ofrece el trayecto por Uspallata, en el que ha resultado muy difícil y costosa la explotación y morosa la comunicación para el comercio.

Tales ventajas resultarían en el ferrocarril de Paso de la Cruz de Piedra para el cual se encontrarían construídos 72 kilómetros, la mitad del trazado, y que según la unánime opinión de los ingenieros, tiene un gradiente general del 2 por ciento y sin túneles.

El señor Besa, después de extenderse sobre las condiciones técnicas y económicas, dice que el ingeniero Luis Risso Patrón, que estudió los límites con la Argentina visitó en diversas ocasiones el paso de la Cruz de Piedra, y ha manifestado la aceptación que merece la línea interoceánica que una el puerto de San Antonio con Buenos Aires, por este importante paso de la Cordillera.

El señor Risso Patrón, cree que desde Ovalle al Tinguirica, este es el paso menos dificultoso para el establecimiento de una línea férrea.

El paso de Maipo, es el más apropiado en toda la comarca y su desarrollo el más largo, y en un cajón relativamente suave.

El ministro argentino, doctor Lorenzo Anadón, que se ha preocupado de estudiar los diversos trasandinos del Norte y Sur de la República, dice que ha reunido sobrados antecedentes para juzgar que entre Santiago y Buenos Aires ésta sería la vía férrea digna de preferente estudio.

La cuestión peruano-ecuatoriana—Inversión del empréstito—El vapor "Tereric".

SANTIAGO DE CHILE, Enero 21—El corresponsal del "Diario Ilustrado" en Buenos Aires, trasmitió las informaciones telegráficas de LA PRENSA, sobre las cuestiones del Perú y el Ecuador.

—"El Ferrocarril" dice que el empréstito últimamente realizado será así distribuído: 100.000 libras esterlinas para la reconstrucción de Valdivia; 50.000, para la pavimentación de Santiago; 100.000, para el matadero modelo de Santiago; 500.000, para material de artillería; 348.000 para el incremento de la armada; 80.000, para el arsenal de marina; 820.000, para la defensa de las costas; 4.275.000, para la construcción de puertos. Total 9.905.000 libras esterlinas, según autorización del Congreso. Pero como esta suma se necesitaba luego en su integridad, el gobierno contrató 4.905.000 más.

Algunas de estas sumas deben tener inversión en el extranjero, como destinadas al mejoramiento del material naval, adquisición de material de artillería y el resto se traerá al país, escalonadas las sumas en forma que no produzca perturbación, y á medida que las necesidades de la inversión lo reclamen.

—De Concepción se comunicó anoche por telégrafo, que á causa de la densa niebla, el vapor inglés "Tereric", llegó á Talcahuano con cuatro pies de agua.

Dicho buque venía con procedencia de Calcutta con cargamento de sacos vacíos, y deberá entrar en dique.

—El ministerio de Relaciones Exteriores dictó un decreto, por el cual se aprueba el protocolo celebrado con el Uruguay, sobre canje de correspondencia diplomática.

—El gobierno destinará 60.000 pesos para el estudio de los yacimientos de hierro que hay en el país.

Comercio hispano-chileno

SANTIAGO DE CHILE, Enero 21—Ha llegado á Valparaíso el señor Martín Cañizares Morrillo, delegado de la expedición española á las repúblicas ibero americanas.

Viene á promover y activar las relaciones comerciales entre España y Chile, con cuyo objeto abrirá sucursales en distintos puntos de la Repú- [illegible]

Viaje presidencial

SANTIAGO DE CHILE, Enero 21—En la semana entrante realizará un viaje el presidente á Valparaíso, donde pasará la temporada de vacaciones.

BRASIL

Enfermedad del presidente—El naufragio del "Aquidabán"—Cambio de la capital de la República.

RIO DE JANEIRO, Enero 21—El presidente da Fonseca se halla enfermo de la garganta, y se ha recogido en sus aposentos.

—Es probable la creación en Londres de una agencia de la Caja de Conversión.

—"Jornal do Commercio" sigue su campaña á favor del cambio de la capital de la República, y señala para ello la ciudad de Bello Horizonte, capital del estado de Minas Geraes, por su buen clima y lo bien construída.

—Se proyecta fundar una escuela de sargentos.

—Los diarios recuerdan el naufragio del acorazado "Aquidabán", con motivo de ser aniversario del suceso.

A bordo del "scout" "Río Grande", partieron representantes de las familias de los muertos en el desastre, conduciendo coronas.

Sus despojos se traerán después.

—Se cambiaron telegramas de condolencia y agradecimiento, entre los ministros de Marina brasileño y el alemán, sobre el naufragio del submarino "Veintitrés".

Huéspedes norteamericanos

RIO DE JANEIRO, Enero 21—Telegrafían de Bahía que llegó el vapor "Byron" conduciendo á varios diputados y senadores norteamericanos que vienen á visitar el Brasil, á fin de promover el desarrollo de los intereses comerciales entre ambos países.

El gobierno telegrafió al gobernador del estado de Bahía pidiéndole que agasaje á los visitantes.

El gobernador de California debió formar parte de la comitiva pero á última hora tuvo que suspender el viaje.

PERU

PRISIONES POLITICAS EN LIMA

Recogida de armamentos

LIMA, Enero 21—Se continúa efectuando prisiones de políticos en Lima y en las residencias de campo de los alrededores.

Hoy el prefecto de Lima dió un bando, por el que ofrece dos libras por cada máuser del ejército que se entregue, y media libra por cada revólver.

Pasados treinta días, los infractores serán juzgados por el tribunal militar.

—En la tarde del domingo apareció en Payta un misterioso vapor, que parecía japonés, con el nombre de "Apolo" á proa, y zarpó sin ser recibido.

—Hoy el ministro argentino, señor García Mansilla y señora, ofrecieron un almuerzo al señor Tomás Guerrero, que parte para Buenos Aires.

Asistieron el secretario de la legación, señor Guezalaga, y el volador peruano Bielovucic.

LA CUESTION CON EL ECUADOR

Los vuelos de Bielovucic

LIMA, Enero 21—Esta noche en el palacio del canciller interino, señor Althaus, se me confirmó la noticia de que el gobierno del Ecuador rehusa el concurir al tribunal de La Haya, para la solución del litigio con el Perú.

—El nuevo canciller, señor Leguía Martínez, jurará en la tarde del lunes.

—El volador peruano Bielovucic, voló hasta el Callao desde Lima, con completo éxito.

Llegada del doctor Pardo—Los pastos y forrajes chilenos

LIMA, Enero 21—Llegó el doctor Juan Pardo.

Numerosos amigos le recibieron.

—Hoy el presidente puso el cúmplase á la orden sobre accidentes del trabajo.

—El ministro de Fomento decretó ayer que se permita la introducción de pastos y forrajes procedentes de territorio chileno, siempre que vengan acompañados de certificado oficial de la autoridad competente del lugar de origen, visado por el cónsul peruano, de que proceden de un punto inmune á la fiebre aftosa desde cuarenta días antes, y que directamente al extranjero van sin contacto con animales enfermos.

REPUBLICA ORIENTAL

EL CONGRESO POSTAL SUDAMERICANO

El trasporte de encomiendas

REGLAMENTACION DEL SERVICIO

MONTEVIDEO, Enero 21—Se constituyeron hoy en asamblea plenaria los delegados al congreso postal sudamericano.

Se trató con todo detenimiento del informe de la comisión 3a., relativo á las encomiendas postales.

Se decidió efectuar entre los países contratantes lo dispuesto por la convención de Roma, haciendo, además, las siguientes ampliaciones y modificaciones:

Aceptar como peso máximo 10 kilos, dejando en libertad á las administraciones que no estuvieran en condición de trasportar encomiendas de este peso, para limitarlo á 5 kilos. Los portes se aplicarán con arreglo á la siguiente escala de pesos: de cero á 1 kilogramo, de más de 1 á 5 kilogramos, de más de 5 á 10 kilogramos.

Por indicación de los delegados de Chile y del Uruguay se acordó adoptar el primer porte hasta 1 kilogramo.

Se acordó elevar á 50 decímetros cúbicos el volumen de las encomiendas de más de 5 kilogramos, que deban trasportarse por mar, manteniéndose la medida máxima de 60 centímetros por cualquiera de los lados, y esta misma medida y el volumen de 216 decímetros cúbicos para las encomiendas que deban soportar únicamente el trasporte terrestre.

Se convino que las encomiendas, hasta un kilo de peso, pagarán la mitad del porte establecido para las encomiendas similares por el artículo 3 del tratado de Roma, reduciéndose también, como consecuencia, en un cincuenta por ciento las bonificaciones por tránsito territorial y marítimo de estas encomiendas á los correos intermediarios y de destino.

Las encomiendas de más de 5 kilos pagarán un porte doble al establecido en la convención de Roma, para las encomiendas de 5 kilos.

Por indicación del delegado de Chile, señor Vargas, se acordó esta rebaja á las encomiendas de un kilogramo, á fin de poder proporcionar un medio económico para el intercambio de productos nacionales entre los diferentes países.

Con la adopción de esta medida, el delegado de Chile declaró que quedaba de hecho retirada la proposición 6a. de Chile, sometida al estudio de la 6a. comisión.

Queda reducido á 20 céntimos de franco el porte del aviso de recepción de una encomienda postal, y el mismo derecho se cobrará por las peticiones de datos á que se refiere el número 6, del artículo 5 de la convención de Roma.

Por indicación del señor Migone, delegado argentino, se convino en adoptar esta tasa como una recepción de las cartas certificadas.

Se establece también que las consultas por las encomiendas rezagadas deberán hacerse dentro de los 60 días de la llegada de las encomiendas á la oficina de destino.

Se resolvió que todas las administraciones de los países contratantes [illegible] comiendas de 5 para sus oficinas una sobretasa, que no podrá exceder de 75 céntimos para las encomiendas de más de 1 kilo hasta 5 y de 1 franco 50 céntimos para las que excedan de este peso hasta 10 kilos.

Estarán exentas de la sobretasa las encomiendas hasta de 10 kilogramos de peso.

La indemnización, en caso de pérdida ó avería de una encomienda de más de 5 kilos, no excederá de 50 francos.

Se establece que la administración remitente debe inscribir en hojas de ruta distintas y por duplicado las encomiendas destinadas al país á que pertenece la oficina de cambio destinataria del despacho, y las de tránsito por ese país.

Siempre que fuere posible, las de tránsito se inscribirán, aun cuando sea en block, con mención separada, entre las de 5 y 10 kilogramos, en tantas hojas de ruta como países de destino tengan dichas encomiendas.

A las guías de ruta en que se inscriban las encomiendas de tránsito deberá ponérseles en el encabezamiento la mención de "tránsito".

Se acuerda que la administración de origen, en ningún caso será deudora á la de destino por los gastos que hayan originado la venta ó abandono de una encomienda y de los derechos de aduana, cuando no haya podido obtenerse el pago de dichos impuestos y derechos del remitente.

El señor Bonnemaison, delegado del Perú, propuso que se hiciera una suscripción entre los presentes, siendo remitido el importe á las damas de caridad, contribuyendo así á la continuación de su benéfica campaña.

Accedieron gustosos todos los delegados.

La cantidad así obtenida será enviada con una atenta nota á la señora Francisca Belgrano de Baeza Ocampo.

Esta tarde los delegados se trasladaron á la penitenciaría nacional y visitaron todas las principales dependencias.

Tuvieron grandes elogios para ese establecimiento carcelario y felicitaron calurosamente á sus directores, señores Martínez y Rivas, y al jefe interno, señor Uranga.

Mañana la mayoría de los delegados asistirá al almuerzo que en su honor prepara la comisión directiva de Parva Domus.

El lunes se celebrará la tercera asamblea plenaria.

En ella se tratarán asuntos de la 4a. y 5a. comisiones.

LOS INTERESES ARGENTINOS

Censuras á la representación diplomática

EXPLICACIONES OFICIOSAS

MONTEVIDEO, Enero 21 — En "La Reforma", del Carmelo, ha sido publicada recientemente una carta abierta, del señor José Arias, periodista argentino en aquella localidad, dirigida al ministro de su país.

El autor acusa al señor Enrique Moreno, no solo de haber contribuído con su participación activa, decidida y eficaz á impedir á todo trance la marcha del último movimiento revolucionario, sino también á provocar su fracaso.

Dice el señor Arias, que en vez de permanecer neutral en una cuestión en la que para nada tenía que intervenir como diplomático el señor Enrique Moreno, debía ocuparse de los intereses argentinos que están muy descuidados en el Carmelo, por la mala voluntad y la criminal indolencia de los gobiernos de su tierra, en estos últimos tiempos.

Para demostrar que está en lo cierto al sostener lo que afirma el señor Arias, cita un hecho de sangre ocurrido el año pasado, del cual fué víctima un compatriota suyo.

Después se detiene en largas consideraciones sobre la necesidad de designar para el cargo de agente consular en Villa Dolores á un miembro de la colectividad argentina, del departamento de la Colonia.

Aunque á primera vista los cargos que el señor Arias formula contra la legación de su país en Montevideo, no parecen justificados, enterado de este asunto un amigo íntimo del ministro Moreno, hizo las siguientes declaraciones:

El señor Arias, empezó diciendo, después de leer detenidamente la requisitoria, ha sufrido, sin duda, el contagio de la atmósfera de los apasionamientos que respiran ciertos partidarios.

En efecto: sostener que el representante de un país amigo debe permanecer neutral cuando el gobierno de aquel donde está acreditado está en lucha contra los perturbadores del orden, no tomando en cuenta las indicaciones de la cancillería respectiva, siempre que se trate de trabajos contra una nación amiga, que se llevan á cabo en la suya, es algo que no puede ocurrírsele á nadie que conozca medianamente las reglas más elementales del derecho internacional.

Esas reglas son tan claras, personalmente, que aunque el señor Moreno fuera partidario de los revolucionarios, no habría tenido más remedio que dar los pasos necesarios para que su gobierno, cumpliendo con los deberes de buena vecindad, no de neutralidad, como erróneamente se dice casi siempre, procediera á disolver los grupos sospechosos que estaban estacionados en Naranjitos, á que se refiere el señor Arias.

Desde que la Argentina no había reconocido la beligerancia de los nacionalistas, su obligación era proceder contra éstos y en el ejercicio de su cargo el representante de nuestros vecinos no tenía otra cosa que hacer que estar á las órdenes de nuestro gobierno, para prestar todo su concurso en casos como el que trae á colación el periodista del Carmelo.

El segundo cargo que el señor Arias hace al señor Moreno, es igualmente infundado.

El mismo se encarga de probarlo al dar cuenta detallada del fracaso de las gestiones iniciadas ante el gobierno argentino por su compatriota de Dolores, para que fuera nombrado agente consular allí el señor Juan F. Hill.

Si el propio gobierno del país vecino no tomó en cuenta esos trabajos, nada podía hacer el señor Moreno, á quien nunca se dirigieron los interesados pidiéndole su apoyo

El señor Arias habla también del crimen de que fué víctima el ciudadano argentino señor Podestá y pretende que la legación de su país intervenga en un asunto que fué juzgado por las autoridades constituídas del país, en forma regular.

El redactor de "La Reforma" parece ignorar que ningún representante diplomático puede tomar iniciativa de una reclamación de ese género, sino á petición de la parte interesada

Es á fuerza de desconocer cosas como estas y otras por el estilo, que censura al ministro señor Moreno.

La misma inocencia revela el deseo, que en su carta formula, para que la legación argentina haga reabrir procesos que fueron juzgados hace años. Reabrir procesos por vía diplomática, es el colmo.

EL VAPOR "FRANCE" VARADO

Rotura del cable telegráfico

MONTEVIDEO, Enero 21 — El paquete francés "France" llegó hoy de Marsella y escalas.

Como las procedencias del Mediterráneo están sometidas al tratamiento profiláctico sanitario, dicho vapor se dirigió á la isla de Flores, para desembarcar los pasajeros.

Al anclar en el Norte de aquela isla, parece que se arrimó mucho á tierra y el ancla se enganchó al cable submarino que amarra en la misma.

De ahí que al principio no se tuvieran detalles del acaecimiento porque el cable no funcionaba.

La casa Lussich mandó al vapor "Powerfull", en el cual fué el ayudante de la capitanía del puerto, para enterarse de lo ocurrido y ofrecer al capitán del vapor los servicios que necesitara de la autoridad marítima.

Mas tarde se recibieron detalles según los cuales al fondear el vapor hízolo con frente á la segunda isla, casi sobre el cable telegráfico y empezó en seguida á virar las anclas.

Al suspender la segunda con una uña de ésta, levantó el cable, y al dar atrás para zafarlo encalló con la po- [illegible] quedando escorado por la banda de estribor con la popa al Sur.

La encalladura del "France" produjo la rotura del cable telegráfico entre la isla de Flores y Montevideo, quedando por consiguiente interrumpidas las comunicaciones.

Se encuentran en el paraje del siniestro siete remolcadores y varias lanchas trabajando empeñosamente por poner á flote al vapor, aligerándolo.

El "France" no corre peligro alguno.

EL GOBIERNO DE BATLLE

LA REUNION COLORADA EN SAN JOSE

MONTEVIDEO, Enero 21 — Sobre la reunión política celebrada en la estancia de Puppo, departamento de San José, á que me referí en el telegrama de ayer, se tienen los siguientes detalles ampliatorios: Los de la reunión fueron el doctor José Espalter, ex ministro del Interior y los señores doctor Ricardo J. Areco, doctor Feliciano Viera, escribano Eduardo Pittaluga, doctor Carlos Onetto Viana y algunos otros.

Este grupo, es la rama del batllismo que gira alrededor de la candidatura del doctor Veira, para presidente del Senado, por ahora, y presidente de la República, en caso de que el señor Batlle y Ordóñez no venga ó no pueda ser electo por causas extraordinarias.

En cuanto al general Galarza, está reñido con la candidatura del señor Batlle y Ordóñez, y con el círculo que lo rodea más estrechamente, desde que se negó á suscribir el compromiso de su proclamación. Además, en las recientes elecciones de la comisión colorada departamental del Durazno, que manejaba Juan Pedro Martínez, ex jefe político, éste declaró guerra á Galarza, al extremo de que, solamente pudo éste sacar un sólo candidato á diputado triunfante, que fué el doctor Ramón B. Negro, y eso porque no quiso ser diputado el doctor José Luciano Martínez, hermano político del presidente, doctor Williman.

Puede afirmarse que los caudillos colorados, generales Escobar y Galarza, son enemigos de la candidatura del señor Batlle y Ordóñez.

LA SITUACION POLITICA DEL PAIS

Las versiones alarmistas

MONTEVIDEO, Enero 21 — Dice hoy el diario situacionista "El Siglo", que se consideran absolutamente falsas todas las especies que han vuelto á circular en estos días, respecto de la alteración del orden público.

No es posible, dice, que la situación del partido Nacionalista haya cambiado tanto para que vuelvan á las armas los que se desarmaron en Octubre.

En cunto á un motín militar, dice que no está el país en situación de que surja un Jara.

Todo induce á creer que llegaremos, dice, al primero de Marzo en plena paz.

A pesar del tono pasífico y tranquilizador de este artículo, su lectura provocó en la Bolsa una pequeña baja en los valores.

El nuevo intendente—La interdicción contra Vázquez—Nombramiento de un ministro plenipotenciario.

MONTEVIDEO, Enero 21 — Esta tarde, en el salón de actos de la municipalidad, el señor Ramón Benzano tomó posesión del cargo de intendente de Montevideo.

Asistieron el ministro del Interior y todos los miembros de la junta.

—Comunican de Porto Alegre, que se ha procedido al levantamiento de la interdicción decretada contra Abelardo Márquez, en virtud de considerarse absolutamente arbitraria esa detención que el gobierno brasileño adoptó á petición del uruguayo.

Márquez ha sido puesto en completa libertad.

—Se anuncia que el presidente de la República firmará el decreto, nombrando enviado extraordinario y ministro plenipotenciario ante los gobiernos de Austria-Hungría y Suiza al doctor Alberto Guani.

A este respecto se observa que dicho ciudadano, en las últimas elecciones de Diciembre resultó electo diputado por el Salto, y que los nombramientos de ministros plenipotenciarios no se hacen por un simple decreto.

Obrero italiano maltratado—Homenaje á la memoria de Gori

MONTEVIDEO, Enero 21—Comunican de Dolores, departamento de Soriano, que el vigilante Tomás Paredes maltrató brutalmente al obrero italiano Luis Lassagna.

Conocido el hecho por el cónsul italiano en Mercedes, se trasladó inmediatamente á Dolores, y logró que las autoridades locales castigaran al culpable, que ha sido puesto á disposición del juez competente.

—Se celebró esta noche, en el teatro Colón, una velada literario-musical en homenaje á la memoria del sociólogo italiano Pedro Gori.

CORRIENTES

EL GOBIERNO Y LOS CONTRABANDOS

CORRIENTES, Enero 21 — Fue nombrado comisario de Monte Caseros el señor Astrolabio Godoy, elemento del mismo círculo del antecesor señor Marcenaro, que depende del señor Samuel Acuña.

Con este motivo, se comenta irónicamente la nota del ministro de Hacienda de la provincia, doctor Mora, á un diario de ésa, en la que culpa de los contrabandos á las autoridades nacionales, cuando los nombramientos de autoridades policiales en la costa del Uruguay, recaen, precisamente, en personas del círculo que el actual gobernador acusó de contrabandista ante el Senado nacional, cuando combatía la política de los aliados de hoy.

Este desdoblamiento del criterio gubernativo del señor Vidal, entre la actuación de opositor y los actos de hoy, considera que se desvirtúa su programa, y acusa que las conveniencias públicas siguen supeditadas al criterio del pacto coalicionista.

Disidencia entre autonomistas

CORRIENTES, Enero 21—Los autonomistas de Esquina resolvieron separarse de la política del gobernador señor Vidal, y plegarse á la oposición.

Son sindicados como jefes de esta resolución los señores Luis M. Covay y Darío Argüello.

El servicio de correos

SANTA LUCIA, Enero 21 — En la oficina de correos y telégrafos ha sido habilitada una sección para giros postales y telegráficos, lo que era reclamado por la población como una necesidad.

Esta resolución ha sido bien recibida por el vecindario.

ENTRE RIOS

La hacienda para invernada—Nuevo embarcadero

CONCORDIA, Enero 21—Debido al mal estado de los campos, producido por la sequía, se ofrecen gruesos lotes de novillos y vacas para invernada.

—Se encuentra aquí el doctor Eduardo Martín, que sigue para Curuzú-Cuatiá, acompañado del doctor Casiano B. Pereyra, con el propósito de practicar experimentos con un garrapaticida en el establecimiento del señor Beláustegui.

—Los diarios hacen notar los triunfos obtenidos por los industriales de ésta en la exposición de ésa.

—El ministerio respectivo declaró permanente el embarcadero que posee el establecimiento saladeril y fábrica de carnes conservadas, de propiedad del señor Manuel Freitas, ubicado á poca distancia al Este de esta ciudad.

Para vigilar las operaciones de embarque que se practiquen, se nombró [illegible]

—Se realizan importantes operaciones de novillos para saladeros.

Los precios oscilan entre 20 y 22 pesos oro.

La justicia de paz—Estado de los campos

CHAJARI, Enero 21—El gobierno no ha nombrado aún juez de paz de esta villa, no obstante la petición telegráfica que le dirigió el comercio.

—La escasa agua caída no ha mejorado mucho la situación de los campos y chacras.

Perjuicios causados por la tormenta

CONCORDIA, Enero 21—En algunas partes las fuertes tormentas han causado perjuicios en varias construcciones.

La navegación dificultada—Concentración de conscriptos

CONCORDIA, Enero 21—La extraordinaria bajante de las aguas del río, no permite el arribo de embarcaciones, ni de trasbordo.

Los viajes son penosísimos, para llegará á ésta.

—No se toma ninguna iniciativa para los festejos del carnaval.

—Salió para Federación el jefe de la junta de excepciones, acompañado del secretario.

El 23 del corriente se concentrarán aquí los conscriptos de la clase del 90.

SALTA

LLUVIAS TORRENCIALES

SALTA, Enero 21—Ayer, después de cerca de un mes de sequía, se produjo una tormenta de agua con descargas eléctricas, que hizo que varias casas quedaran á oscuras, pues debido á las chispas eléctricas, se cortaron los hilos conductores de la luz.

La lluvia empezó á las 6 de la tarde y duró toda la noche, hasta las 4 de la madrugada.

Hoy ha seguido lloviendo todo el día, y ha refrescado considerablemente á causa del granizo que ha caído en las montañas del Oeste.

Se tiene conocimiento de que la lluvia de ayer y anoche alcanzó grandes zonas, beneficiando los departamentos de Cerrillos, Rosario de Lerma, Chicoana, Viña, Guachipas, Caldera, Campo Santo, Metán, Rosario de la Frontera y Anta.

Los servicios del Central Norte—La futura gobernación

SALTA, Enero 21—Se me informa que los patrones de casas de comercio é industrias y otras personas, se ven obligados á concurrir á la estación del ferrocarril Central Norte, á firmar cartas de porte ó solicitar vagones, por no reconocerle á sus empleados personería legal, y tienen altercados con el personal ferroviario.

La situación creada al comercio por la administración del Central Norte, es sumamente delicada y puede comprometer grandes intereses.

—El diario "La Opinión" anuncia su cambio de formato. Aparecerá con doce páginas.

—La próxima lucha política para la elección del futuro gobernador, ha quedado definitivamente planteada así: los llamados sáenzpeñistas sostendrán al doctor Robustiano Patrón Costas, y los miembros de las familias Zerda y Obejero, al doctor Manuel Anzoátegui. Estos últimos son los más vinculados á la política del doctor Figueroa Alcorta.

Ambos candidatos, llegado el caso, terminarán concediendo el puesto al señor Angel Zerda.

La vialidad — Fallecimiento de un vecino

CAFAYATE, Enero 21—A causa de las lluvias, los caminos continúan en pésimo estado, lo que hace imposible el viajar á Salta.

—Ha sido muy sentido el fallecimiento del prestigioso vecino del departamento de San Carlos, señor Felipe López.

CATAMARCA

Los viajes en ferrocarril

TINOGASTA, Enero 21—Se encuentra aquí desde ayer el maestro de esgrima señor Eugenio Pini, acompañado del ingeniero M. de Nobili, que pasa á la cordillera.

También llegó el señor Inocencio San Martín.

Harán una excursión hasta cerca del hito de San Francisco que está á unos 600 metros de altitud.

Se quejan mucho de la falta absoluta de comodidades en los trenes de Mazán á ésta.

Se han asombrado de que no se ponga ni un coche de pasajeros, á pesar de haber bastante movimiento de viajeros.

RIO NEGRO

El vapor "Libertad" — Nueva línea férrea

VIEDMA, Enero 21 — Fondeó el vapor "Libertad".

—Procedente de ésa llegaron el ingeniero Lodola y los peones que vienen para los trabajos del ferrocarril de puerto San Blás á Choele-Choel.

CORDOBA

El gobierno de la provincia — Los contingentes de conscriptos

CORDOBA, Enero 21—Hoy no concurrió el gobernador doctor Garzón á su despacho, y por ello el movimiento administrativo fué completamente nulo.

Las gestiones políticas con el roquismo están encalmadas.

—Continúan llegando contingentes de conscriptos.

Llama la atención que en su totalidad estén compuestos de gente del pueblo.

Conducta reprochable de conscriptos—Muerto por un comisario—Fallecimiento de un vecino.

VILLA MARIA, Enero 21 — La concentración de los conscriptos se hizo con regularidad.

Estos, mientras permanecieron en ésta, cometieron excesos, y tuvo que intervenir la policía.

Algunos fueron arrestados.

—El comisario señor Obregón, de Tío Pujio, dió muerte de un balazo á Juan Mercado, quien desacató las órdenes que le diera y lo acometió con un pala.

El victimario salió herido de gravedad.

Se instruye el sumario respectivo.

El comisario Obregón ha sido puesto á disposición del juez.

—Falleció en ésa el señor León Benquiqui, vecino de ésta.

Presidente del Consejo de Educación—El ministro inglés—Los estudios del dique.

VILLA DOLORES, Enero 21—Partió para Mina Calavero el presidente del Consejo, doctor Cortés Funes, después de visitar las academias de maestras en San Pedro.

Salió bien impresionado de sus resultados.

—Regresó el ministro inglés, á ésa.

—Dentro de 15 días terminarán los estudios del dique los ingenieros M. Artaza, V. Giarbelli, A. Cutada y Julio Hilguer.

Estos señores se han hecho acreedores á la estimación de este pueblo, por su bondad y actividad.

—La temperatura no baja de 39 y 40 grados.

MENDOZA

Declaratoria de quiebra — El ferrocarril al Pacífico — Sanción del presupuesto.

MENDOZA, Enero 21 — Ha sido declarado en quiebra el comerciante Pagol Pérez, Arbegel y Cía., establecidos con comercio en el departamento de Rivadavia.

—La municipalidad, de Godoy Cruz ha dado el nombre de [illegible]

Ferrocarril al Pacífico, el señor Marengo que desempeña en este el cargo de gerente de la sección de Cuyo, pasará desde el 1o. de Febrero á ocupar el puesto en Buenos Aires de subgerente del administrador general señor Marengo.

Durante el tiempo que ha estado al frente de la sección Cuyo, ha sabido captarse las simpatías generales, habiendo desempeñado el cargo con aplauso general.

Al frente de las oficinas de esta quedará como agente del ferrocarril el señor Francisco Garicochea, quien desempeña actualmente el cargo de secretario de la gerencia de Cuyo.

—Los diputados terminaron hoy la sanción de la ley de presupuesto é impuestos que debe regir el corriente año.

SAN LUIS

Inauguración de una sucursal bancaria

VILLA MERCEDES, Enero 21 — Hoy á las 5 p. m. se efectuó la inauguración de la sucursal del Banco Español del Río de la Plata.

Concurrieron personas caracterizadas del comercio y las industrias de la localidad y se sirvió un "lunch".

En esa oportunidad, pronunció el discurso inaugural el señor Ramón Bravo, miembro del directorio.

Habló en seguida el jefe político señor Livingston y monseñor Gómez.

También hizo uso de la palabra el doctor Pastor, exponiendo la importancia del Banco Español, que viene en momentos en que se siente necesidad de instituciones de esta índole.

TUCUMAN

CICLON EN CEJAS

NUMEROSAS DESGRACIAS PERSONALES

Grandes destrozos en los edificios

CIEN FAMILIAS A LA INTEMPERIE

TUCUMAN, Enero 21—Se reciben noticias de la estación Cejas, dando cuenta de que un ciclón causó perjuicios considerables y desgracias personales.

Ascienden á 27 los casos conocidos.

Diez y ocho familias quedaron en la indigencia, sin hogar.

Las pocas casas que resistieron el ímpetu del temporal, se hallan en deplorable estado.

La casa de comercio de Avellaneda se derrumbó, perdiéndose 12.000 pesos en mercaderías.

Los desperfectos causados en la estación se estiman en 60.000 pesos.

La casa del señor Benjamín Olmiñana, sufrió graves desperfectos y fué echando al suelo el molino de viento

La casa escuela quedó reducida á escombros.

En el domicilio de la señora Carmen Aragón de Peralta, se produjo un derrumbamiento, hiriendo á Norberto Villagra, Juan F. Ríos, Juan Santillán, Belisario Cajal, Ignacio Rojas, Antonio Chiodini, Francisco Rosales, Octavio Navarro y Ercilia Gambarte que se halló gravísima.

Se le cayó encima una pared mientras sacaba á sus hijos.

Se anuncia que nuevamente llueve torrencialmente y que hay más de cien familias á la intemperie.

—Sigue siendo objeto del comentario público la defraudación municipal que causó tan mal efecto.

El concejal que se sindica como complicado, es dueño de una casa de pompas.

Se cree que lo ocurrido se castigará con severidad.

La defraudación parece que se conocía desde hace tiempo y se toleraba.

—"El diario del Norte" sigue publicando artículos editoriales sobre la situación política local que hace luz sobre puntos que permanecían oscuros.

ACTUALIDAD

Artificio contraproducente

En algunas provincias, elementos políticos del viejo régimen, se aproximan á los despachos gubernativos, ofreciendo sus colaboraciones en la administración de la cosa pública. No postulan aisladamente: van en bloque, diciéndose representantes ó dirigentes del P. A. N., como si los cadáveres pudieran ser representados.

Hasta hoy, ningún mandatario regional, ni el de Córdoba, cuya administración se ha reducido á colocar en los cargos públicos todos los elementos de tradición oligárquica y á resucitar las malas costumbres políticas de ese sistema, ha creído en el ánima del P. A. N., encarnada en los políticos que gestionan un "acuerdo".

El gobernador Garzón les ha manifestado, á estar á las informaciones recibidas, que no los acepta con el distintivo que llevan; pero que les dará altas posiciones en el gobierno, si no van uniformados, esto es, si ocultan por ahí, en cualquier parte, el vestuario del muerto, y se presentan aisladamente.

Esta es la respuesta recibida por otros postulantes de la misma familia política, en otras provincias. Los gobernadores les reconocen afinidades: han servido juntos en el mismo régimen; son viejos conocidos y quieren hacerles un lugarcito en las altas esferas oficiales; pero no los aceptan como partido. Sienten ellos mismos repugnancia de entrar en trato político con herederos de un círculo oligárquico, causante de tantos daños nacionales, y al que la conciencia popular tiene condenado.

Las costumbres dejadas por ese régimen, pueden seguir—han de pensar acaso ciertos gobernantes afines de tales postulantes políticos—pero sería reagravar el delito, desenterrando un nombre sepultado para siempre. El P. A. N. es algo de imposible resurrección. No se animan á mirarlo ni los que aprendieron en él á jugar con los derechos populares. Huyen de su cadáver, y obligan á los que le llevan á cuestas hasta los despachos gubernativos, á que se retiren y regresen solos, para poder atenderlos.

El P. A. N. tuvo arraigo solamente en los oficialismos. Fué un organismo de empleados públicos, sin empalme en la masa popular. Repudiada ahora su memoria hasta en el gobierno de Córdoba, ¿dónde conseguirá una mano piadosa que galvanice sus despojos?

El espíritu ciudadano lo repele, lo repelió siempre. Por eso los que se consideran continuadores de aquel partido, no intentan siquiera formar comités. No lo conseguirían. El P. A. N. fué siempre un manzanillo para los entusiasmos cívicos. Llaman á las puertas de los gobiernos "amigos", demandando posiciones, en nombre de antiguas vinculaciones. Y los gobiernos "amigos", al abrirles los brazos, retroceden ante el nombre del P. A. N., estableciendo como condición previa, para dar rienda suelta á las afectuosidades, que ni recuerden aquella agrupación política.

La moraleja es, que los políticos del viejo oligarquismo tienen que refugiarse en otras filas, borrando su tradición, y que los mandatarios, antiguos servidores del P. A. N., se reconocen discípulos de una escuela política anacrónica, repudiada por la conciencia cívica del país. Es poco, pero es un progreso. Ya vendrá lo demás.

Empleados nacionales sin credenciales

Vecinos y corresponsales del territorio federal de la Pampa, nos comunican que andan por allá unos cuantos hombres haciendo averiguaciones é inspecciones diversas, y reclamando de los colonos y trabajadores atenciones y servicios. Esos hombres afirman ser empleados nacionales y encargados por el Ministerio de Agricultura y por el del Interior, para hacer estudios de economía rural y recoger datos ciertos sobre la ocupación de tierras fiscales, valor de éstas, títulos existentes, etc.

Los vecinos no tienen más elementos de juicio que las afirmaciones hechas por esos hombres; pero han empezado á dudar de la verdad de estas, por algunos detalles, suponiendo que tales individuos no son empleados ni tienen misión oficial alguna que llenar. Los vecinos temen ser víctimas de algunos sofisticadores ó de personas de malos antecedentes y nos han solicitado informes para observar una conducta de reserva y aun impedir la entrada en sus casas á esos inspectores que no han mostrado ninguna credencial.

No estamos nosotros más informados que los vecinos de la Pampa, y mientras el Ministerio de Agricultura no manifieste qué empleados ha destacado en comisión, no sabremos tampoco si en realidad los que andan por allá son inspectores, ó simples particulares.

Cuando inició sus averiguaciones la comisión particular en la división de tierras y colonias, recordamos que pensó emplear "ad honórem" á algunos ciudadanos, desconfiando de la preparación y aun de la imparcialidad de los empleados de la división. Creemos que esas inspecciones no se hicieron, y que más tarde tampoco adoptó el procedimiento el Ministerio de Agricultura, salvo el caso de que se haya impuesto al acto una reserva excepcional.

Si el hecho es cierto, si aquellos hombres tienen una misión oficial, el ministerio ha debido entregarles documentos que hicieran fe, para evitar las explotaciones y las farsas que gente de mala voluntad puede ensayar con modestos trabajadores. Todo empleado nacional, de presupuesto ó "ad honórem", debe llevar sus credenciales cuando salga á la campaña, y mostrarlas á las autoridades policiales y administrativas de la región que visiten y á los vecinos, siempre que éstos la requieran, porque nadie tiene el deber de creer sobre una simple palabra, ni dar entrada franca en sus casas ó establecimientos.

La reserva puede mantenerla el ministerio en cuanto toque á los resultados de las investigaciones, pero no en la personería de sus empleados, porque se expone á que éstos sean confundidos con estafadores ó farsantes, y que nadie les dé entrada ni informaciones sobre cosas que puede tener interés el trabajador en guardar secreto.

En este caso, parece también que alguno de esos inspectores, ha amenazado con desalojamientos, cuando los ocupantes de los lotes les negaron la exhibición de títulos, prometiendo á otros en cambio, determinados actos de favor.

Estas denuncias tienen gravedad y esperamos que el Ministerio de Agricultura las aclarará sin pérdida de tiempo, confirmando la existencia de esos inspectores ó negándoles autoridad para que la policía regional proceda á detenerlos, para someterlos á la justicia. Es necesario cuidar mucho la tranquilidad de los colonos y trabajadores, y especialmente cuidar que no sean víctimas de aves negras ó sofisticadores. Para evitar sospechas, los realmente empleados nacionales deben salir con sus papeles en regla, y antes de actuar en un territorio presentarlos á las autoridades locales, para que éstas se dirijan á todos los subalternos y les avisen que deben facilitar todo género de elementos de juicio.

Intercambio de ganados con el Uruguay

La prensa de la vecina República Oriental, ha reanudado una vieja y bien motivada propaganda en favor de la reapertura de sus puertos, y de los nuestros al mutuo comercio de ganados, y demuestra los graves perjuicios que para los estancieros de ambos países representa la clausura actual, fundada en el fantasma de epidemias de que ya no se habla desde hace tiempo.

Es sabido, que los numerosos y ricos saladeros del Uruguay, se proveen de preferencia en las provincias de Entre Ríos y Corrientes, de los animales vacunos indispensables para la faena anual. A veces, extienden sus compras hasta el Paraguay, y, aunque en menos proporción por el alto precio de las haciendas mestizas, á la misma provincia de Buenos Aires.

Los frigoríficos argentinos, por su parte, no desdeñan adquirir los ovinos orientales, y, por sobre todo eso, los hacendados de ambas márgenes del Uruguay, especulan en la compra de hacienda para invernada ó para cría, según se lo aconseja el estado de los campos y consiguientes probabilidades de éxito, dentro del término en que trabajan los saladeros y fábricas de congelación.

Hay, por lo tanto, un triple interés, comercial social y político, en suprimir las trabas opuestas al intercambio de haciendas, punto con las cuales se mueve el dinero, se estrechan relaciones individuales y se cultivan los viejos afectos de pueblo á pueblo, cimentándolos sobre bases más firmes y perdurables que los pactos no siempre espontáneos de la diplomacia.

Nuestra política internacional de todos los tiempos, fuertemente acentuada con motivo del centenario de Mayo, es de franca vinculación comercial con todos los países europeos, americanos y hasta con los del remoto mundo asiático, y esa tendencia que ha de llevarnos en derechura al engrandecimiento de la patria, no estará nunca ni con nadie mejor justificada que al tratarse de pueblos vecinos, nacidos junto con nosotros á la vida de la historia.

Uno de los argentinos más preparados sobre estos asuntos, ha llegado á propiciar la supresión de las aduanas entre las naciones que forman marco á nuestro país, y no cabe duda de que si esa idea se tradujera en hechos, todos saldríamos gananciosos, pues nada vincula tanto y tan fuertemente como las relaciones del comercio.

Para aproximarnos á ese desiderátum, debemos eliminar en lo posible los inconvenientes que hoy se oponen al incremento del tráfico internacional sudamericano y si, como sucede en el caso del Uruguay, que da motivo á este artículo, las causas en que se fundó la clausura de los puertos han desaparecido, sería sensato hacer una declaración oficial al respecto, abriendo los puertos de ambas naciones al paso de las haciendas.

Lo que procede en previsión de posibles flagelos es aplicar á los ganados los recursos científicos puestos en práctica para defender la salud de los hombres ante la amenaza de epidemias exóticas. Establézcanse estaciones é inspecciones sanitarias, tanto en el país exportador como en el importador de animales, y abandónese el resto de la tarea á los más interesados en defenderse, es decir, á los estancieros, saladeristas y congeladores de carne.

LA SEMANA ADMINISTRATIVA

ESTERILIDAD OFICIAL

El Presidente de la República se ha ausentado otra vez de la sede de su gobierno, en viaje de descanso.

Sin embargo, la semana última no ha sido de pesada labor gubernativa, ni mucho menos. Se creía que ayer, antes de abandonar la Casa Rosada, el doctor Sáenz Peña pediría para firmar los numerosos asuntos que esperan este requisito para quedar definitivamente resueltos, pero no lo hizo.

Alrededor de esta omisión giró el comentario en los diversos ministerios. Recordábanse las promesas contenidas en el mensaje presidencial, leído el 12 de Octubre ante la asamblea legislativa, acerca de la solución que daría el nuevo gobernante á problemas, cuyo estudio, tres meses después, aun no se ha iniciado y se pasaba revista á las principales cuestiones resueltas por los ministros y pendientes sólo de la firma presidencial.

Lo cierto es que tal pasividad se refleja en las distintas secretarías de Estado.

Los ministros, limitan su acción á las menudencias administrativas, ya que mal pueden iniciar asuntos de fondo, cuando falta tiempo al Presidente de la República para consagrarse á los que aguardan la sanción de su rúbrica.

De un solo departamento, el de Justicia é Instrucción Pública, existe un centenar de asuntos pendientes de ese requisito.

FERROCARRILES ARGENTINOS

RESULTADOS DE LA EXPLOTACION

EN LAS CUATRO GRANDES LINEAS

12 MILLONES DE AUMENTO

Creemos que en pocos países el desarrollo de los ferrocarriles, ofrece campo más propicio para los capitalistas que en el nuestro. Con un año que no se conceptúa del todo bueno, dado el resultado dudoso de las cosechas en una parte del territorio, las empresas han visto acrecentar sus entradas brutas en una forma que, en verdad, halaga los sentimientos de los hombres que se preocupan de los progresos económicos que realizamos.

Las cuatro grandes empresas ferroviarias de trocha ancha, que hacen arrancar sus trenes desde esta capital, son cuatro, á saber: Buenos Aires al Pacífico, Gran Sud, Central Argentino y Oeste. Estas compañías llevan sus cuentas anuales por períodos que comienzan el 1o. de Julio y terminan el 30 de Junio.

Estamos en posesión de los datos relacionados con los balances de la explotación del tráfico desde Julio próximo pasado, hasta la fecha, y por ellos se verá cuáles han sido los progresos que han realizado, comparadas sus cifras con las correspondientes al mismo período del año anterior.

La empresa del Buenos Aires al Pacífico ha producido, desde el 1o. de Julio de 1910 hasta anteayer, libras esterlinas 2.301.124, contra libras esterlinas 2.013.094, en el mismo período de 1909-910: el aumento que se ha operado en el tráfico es, pues, de 288.030 libras esterlinas.

El producto de las líneas del Gran Sud, desde el 1o. de Julio de 1910 hasta anteayer, fué de 2.568.230 libras esterlinas, y como en el mismo período anterior sólo produjo 2.379.276 libras, el aumento á favor del presente ejercicio es de 188.954 libras esterlinas.

El Central Argentino ha producido, en el presente período, 2.999.934 libras esterlinas, contra 2.414.424 libras en el anterior, con un superávit de libras 585.510, en favor del actual.

Por último, el tráfico de la empresa del Oeste produjo en este ejercicio, 1.275.552 libras, mientras que el próximo pasado sólo dió 1.210.985 libras, con una diferencia á favor del presente, de 64.567 libras.

En conjunto, el aumento de tráfico de esas cuatro empresas ferroviarias representa—en un período que comprende seis y medio meses—la cantidad de 1.127.061 libras esterlinas, lo que es igual á 5.635.305 pesos oro, ó sea unos doce millones de pesos moneda nacional.

Consignamos con verdadera satisfacción estas cifras, reveladoras de la potencialidad económica de la República Argentina, cuya marcha ascendente hacia los gloriosos destinos que la naturaleza le reserva, en razón de la extensión y calidad de su suelo, presentar guarismos tan halagadores como los que acabamos de citar.

UN NUEVO CORRESPONSAL DE "LA PRENSA"

MONSIEUR PAUL BEAUREGARD

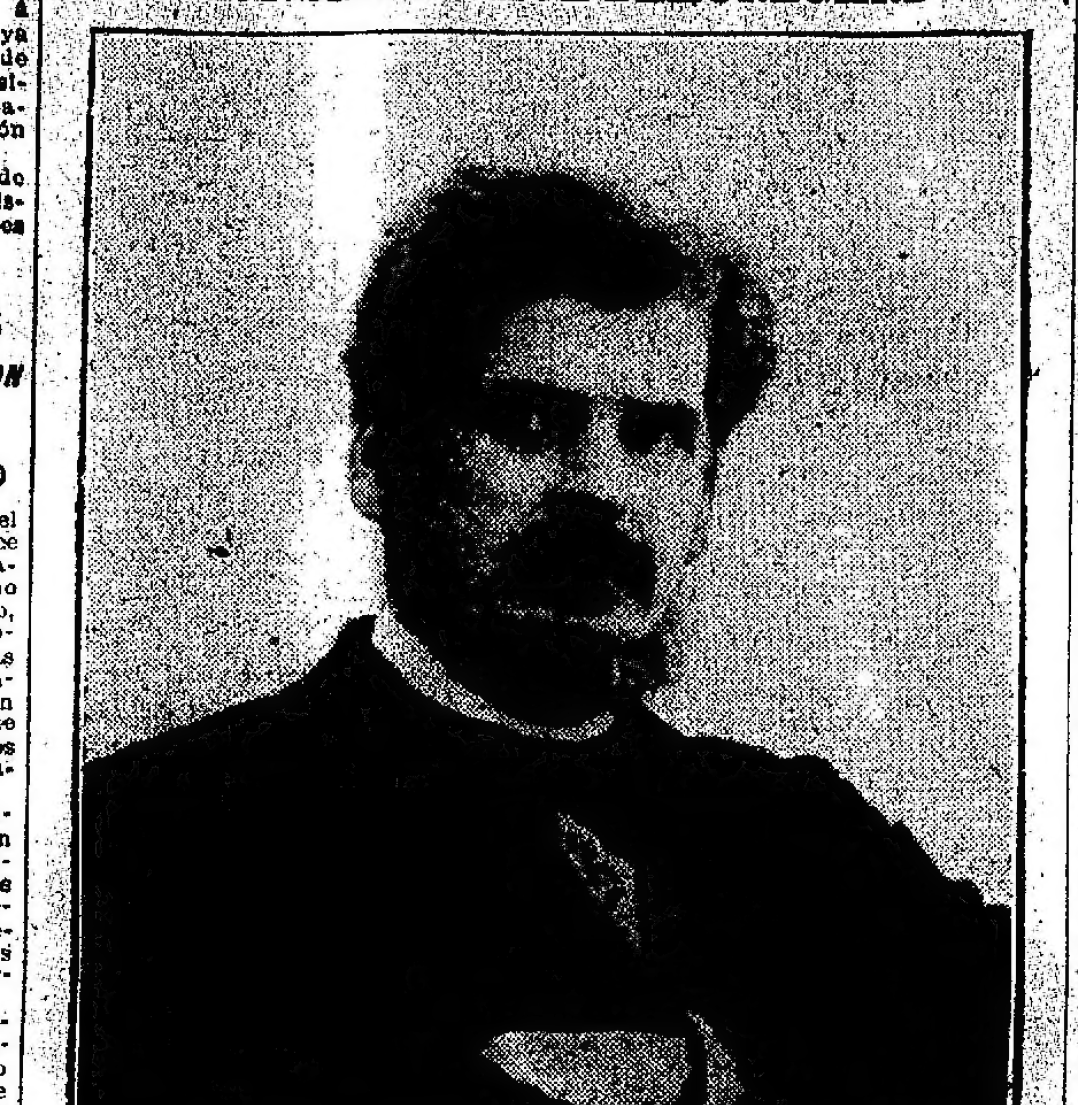

Acaba de incorporarse al grupo de nuestros corresponsales en el exterior, un eminente escritor, economista y político francés, M. Paul Beauregard, quien mantendrá á nuestros lectores al corriente de los hechos é ideas de actualidad, dentro de las cuestiones en las cuales ha llegado á ser un autorizado especialista.

Nacido en el Havre el 13 de Octubre de 1853, hijo de un médico, M. Beauregard, debe únicamente á sus méritos y sus esfuerzos la alta situación que ha alcanzado.

Después de realizar brillantes estudios en el Liceo del Havre, cursó la carrera de derecho en París, y conquistó rápidamente el título de licenciado y el doctorado y no tenía veintidós años cuando ya era doctor en derecho.

Diez y ocho meses después obtuvo M. Beauregard el primer puesto en el concurso de agregación al profesorado de la Facultad de Derecho de París, y le fué necesario solicitar obtener dispensa de edad para ser nombrado, después de este triunfo, agregado á la Facultad de Douai.

No tardó en ser llamado á París, encargado del curso de economía política en la Facultad de Derecho y nombrado profesor titular de esa importante cátedra.

En 1892 le fué confiada una misión en el extranjero, para el estudio de un proyecto relacionado con la protección de las marcas de fábrica francesas, especialmente en Rusia. A su regreso tuvo á su cargo el curso de economía social en el Conservatorio de Artes y Oficios, y luego la Cámara de Comercio de París le designó para crear el curso de la Historia del Comercio en la Escuela de Altos Estudios Comerciales.

Trabajador incansable, dotado de poderosa actividad, M. Paul Beauregard fundó, hace veinte años, una importante revista: "Le Monde Economique", de inspiración liberal, que debía fatalmente ponerlo en la vía de la política militante.

En 1898 fué electo diputado por el XVI distrito de París, con programa republicano moderado. No tardó en alcanzar notoriedad en la Cámara y obtuvo un puesto brillante en el grupo republicano progresista, entre el cual es considerado como uno de los mejores oradores del partido.

M. Paul Beauregard tiene en su activo numerosos discursos importantes: sobre el contrato de locación, ferrocarriles, bonos de importación, reforma de los consejos de "Prud'hommes", la ley sobre asociaciones. En todos ellos demostró ser uno de los defensores más elocuentes de la libertad.

M. Paul Beauregard es autor de varias obras tituladas: "Elementos de economía política", "La mano de obra y su precio", "Teoría de los salarios"; esta última fué recompensada por el Instituto, y de otras varias publicaciones sobre Ricardo y su obra; "Los consejos de "Prud'hommes", "Los sindicatos profesionales", "Las cajas de pensiones", "Las sociedades de previsión". Todos esos libros son muy consultados y citados.

Agregaremos que en 1905 fué electo miembro de la Academia de Ciencias Morales y Políticas.

Hace poco, cuando se produjo la lamentable pérdida de M. Cheysson, eminente especialista en economía social, M. Paul Beauregard fué llamado á reemplazarlo en la cátedra de la Escuela de Ciencias Políticas.

LOS SUCESOS PARAGUAYOS

Informaciones oficiales

UN COMPLOT CONTRA JARA

ARRESTO DE JEFES Y OFICIALES

Anuncio de castigos y deportaciones

La censura telegráfica que impera con todo rigorismo en el Paraguay, permitió ayer la trasmisión de algunas noticias sobre los sucesos políticos de actualidad, de procedencia oficial, naturalmente, pues para las otras la prohibición es absoluta.

Ellas se refieren principalmente á explicaciones de los actores del último golpe de estado tendientes á justificar sus procedimientos, como se verá por los siguientes despachos:

INFORMES DEL MINISTRO DE GUERRA

Asunción, Enero 21—"El Tiempo", diario colorado, opositor á la política del señor Gondra dice que en vista de la gravedad de los datos recogidos resolvió avistarse con el ministro de Guerra y Marina, teniente coronel Carlos Goiburu, quien le informó sobre los sucesos de la siguiente manera:

El gobierno se posesionó de los hilos de la conspiración que á no ser descubierta, seguramente hubiera sido un gran trastorno para la nación.

Fué fraguada en el seno del ejército por el señor Eduardo Echaurer, ex intendente municipal y el señor Adolfo Riquelme ex ministro del Interior y algunos más, y tenía por objeto hacer un cambio en el gobierno, quitando al ministro de Guerra, coronel Jara, y á otros, sus cargos.

El gobierno tuvo conocimiento de los planes fraguados, mediante oficiales que tenían que secundar á los conspiradores y obrando de acuerdo, dieron cuenta á la superioridad de tales hechos, poniendo en evidencia las circunstancias en que ello debía llevarse á cabo.

Sobre las intenciones que abriga el gobierno, respecto de los comprometidos, dice:

La intención del gobierno no fué usar la violencia con nadie, pero obligado por las circunstancias debe tomar enérgicas medidas que respondan á la gravedad del caso.

Se hace necesario extirpar de raíz el germen de la conspiración dentro de la familia militar, así que el gobierno sin apasionamiento alguno, y para que sirva de ejemplo, cree de su deber la deportación de los culpables.

El día señalado para dar el golpe era el domingo 15 próximo pasado, aprovechando los momentos en que la mayoría de los jefes y oficiales estuvieran presentes en la importante carrera efectuada en Campo Grande que dista una legua de la ciudad.

Los militares comprometidos se encuentran arrestados y son hasta hoy, el coronel Alejandrino Escobar, el teniente coronel Alfredo Aponte, el capitán Isaac Duarte, el alférez de fragata Esquivel y el mayor Garcete, jefe de marina del puerto.

En averiguaciones están el mayor Manlio Schenoni, el mayor Medina y cinco oficiales en Villa Concepción y tres en esta capital.

El mayor Echenique fué puesto en libertad hoy en vista de no resultar culpabilidad sobre él.

Termina diciendo que no podrá surgir ninguna alteración del orden en la capital ni en la campaña.

"El Monitor", órgano del coronel Jara, dice que el complot descubierto no obedecía á ninguna fracción política, sino á las ambiciones de círculos personales.

El mismo diario consigna con placer un rumor de las esferas oficiales de haberse ofrecido al señor Víctor Soler la plenipotencia en la Argentina.

EL PARTIDO RADICAL

La misma comisión pidió á las au[illegible]dical prepara una asamblea general con objeto de tratar sobre los últimos acontecimientos políticos.

La misma comisión pidió á las autoridades del partido en la campaña, la designación de un delegado que les represente en dicha asamblea.

El señor Juan B. Gaona presentó su renuncia indeclinable del partido radical.

Varios miembros de la comisión directiva del partido radical, pretendieron celebrar hoy una reunión, pero no fué posible por insistencia del presidente y de otros miembros.

Como se encontraban en el local del club radical varios miembros, se discutió la cuestión de la renuncia del presidente Gondra, lo que dió lugar á un fuerte cambio de palabras sin mayores consecuencias.

Regresaron los jóvenes que fueron á varios puntos de la campaña donde se practican varios trabajos electorales para prestigiar candidatos amigos del señor Gondra.

Parece que éstos no abandonarán sus candidatos á la representación nacional.

Los señores Dániel Codas y senador Liberato Rojas, afiliados al partido Radical, firman una invitación á sus correligionarios para una reunión que se celebrará con objeto de tratar de la trascendencia de los últimos acontecimientos políticos.

En la misma invitación dicen que la hacen ellos por negativa del presidente del partido el ex vicepresidente de la República, señor Juan B. Gaona.

LA SITUACION DEL PAIS

En los alrededores del Club Radical, en plazas y cafés, se forman corrillos de elementos de los diferentes partidos políticos.

Reina tranquilidad y según las noticias recibidas, los últimos sucesos no causaron ninguna alteración en el orden público.

Formosa, Enero 21—No se han recibido noticias de la Asunción que señalen hechos extraordinarios que agregar á lo conocido.

Corrientes, Enero 21—Los informes de la Asunción dicen que no se ha modificado la situación creada por el golpe de estado.

EL PROFESOR FERRI

Sus impresiones de América

RELACIONES ITALO-ARGENTINAS

El hon. Enrique Ferri, entrevistado por un redactor del "Corriere della Sera", de Milán, ha manifestado sus impresiones sobre la América latina, adelantando juicios interesantes.

Después de proporcionar detalles de su permanencia en Sud América el profesor Ferri, afirmó su completa satisfacción por el éxito alcanzado, especialmente en sus lecciones en las universidades de Buenos Aires y La Plata.

Al hablar de las exposiciones del centenario de la Argentina, el profesor Ferri dijo que el concurso notable de todas las naciones civilizadas ha comprobado la importancia que aquellas reconocen á las nuevas civilizaciones de la América del Sur. Se felicitó luego del concurso notable de Italia que comprobó el gran adelanto realizado en estos últimos años por aquel país.

En cuanto á las relaciones entre Italia y la Argentina, confirmó su primera impresión sobre una menor cordialidad reinante, que sin embargo, es solamente transitoria, pues en sustancia y sobre todo por la influencia personal del Presidente de la República, las relaciones entre los dos países son excelentes. Lamentó la escasez de representantes del gobierno italiano y, asimismo, su remuneración reducida.

La mayor impresión que he recibido, añadió el profesor Ferri, es que el problema de las relaciones ítalo-argentinas se vuelve cada día más grave y es urgente adoptar los medios apropiados para su solución. No solamente los ingleses, sino también los norteamericanos y los alemanes trabajan metódica y poderosamente para conquistar los mercados sudamericanos. Por consiguiente la Europa latina tiene que desarrollar sus relaciones con la América del Sur, no solamente en lo que se refiere á la emigración sino á los acuerdos comerciales, y á la participación de los italianos en la vida pública. Yo opino, dijo, y Clemenceau está conforme con mi opinión, que si la Europa latina no se ocupa más y mejor de la América latina, nosotros perderemos en ella un gran mercado económico é intelectual y quitaremos á la civilización internacional el equilibrio necesario que, ante las energías técnicas de Europa del Norte y de Norte América, es la consecuencia de mayor fuerza de la latinidad europea y americana.

Luego el profesor Ferri habló del sentimiento de nacionalidad, que está desarrollándose en Sud América y confirma su opinión de que América debe pertenecer á los americanos. Asimismo, repitió sus opiniones conocidas respecto á la inutilidad de una propaganda artificiosa para la inmigración, siendo la mejor propaganda las buenas condiciones de vida para los inmigrantes.

El profesor Ferri está convencido de haber realizado aquí con sus conferencias una obra de política moderna é italiana, obra que continuará en Italia, en el parlamento y fuera de él.

LA MUSICA ARGENTINA EN EUROPA

Invitación del gobierno italiano

La legación de Italia en Buenos Aires se ha dirigido al Ministro de Relaciones Exteriores, invitando al gobierno argentino para que se haga representar en el congreso internacional de música, á celebrarse en Roma, con motivo del cincuentenario. Hace notar el diplomático, que en aquel congreso tomarán parte los más eminentes músicos del mundo.

Es de esperar que el gobierno nacional corresponda á la atrayente invitación, designando para que representen al país á algunos de los más distinguidos profesionales argentinos: y, pues la oportunidad no puede ser más propicia, sería del caso resolver lo conducente para que las principales óperas de nuestros compositores sean presentadas en teatros italianos.

La invitación del gobierno italiano nos pone en condiciones de probar que tenemos músicos sabios, capaces de cautivar el aplauso de cualquier auditorio del mundo.

ACCIDENTE AL TRASPORTE "MAIPU"

En el puerto de Montevideo

Según un despacho recibido en el Ministerio de Marina, ayer por la mañana sufrió un accidente, felizmente de poca importancia, el trasporte "Maipú", que se encuentra en Montevideo en trabajos hidrográficos. A la salida de dicho puerto encalló en una restinga, logrando zafar poco después sin averías de consideración.

Por su parte, nuestro corresponsal en Montevideo nos envió el siguiente telegrama sobre dicho suceso:

Montevideo, Enero 21—Esta mañana, por causas que se ignoran, encalló en la restinga de San José, de este puerto, el trasporte argentino "Maipú". Auxiliado por varios remolcadores, zafó poco después, pudiendo seguir viaje.

LA EXPORTACION DE CEREALES

CIFRAS ESTADISTICAS

RESOLUCION DEL MINISTERIO

De acuerdo con los términos de una nota presentada al Ministerio de Agricultura por la división de estadística y economía rural, el cómputo de las estadísticas comerciales sobre exportación de cereales en el año de 1910, es la siguiente:

Trigo, 2.060.000 toneladas; lino, 615.000; avena, 370.000; maíz, 2.620.000.

Estas cifras, agrega confirman los pronósticos formulados por la dirección de estadística en los primeros meses del año anterior, y que en aquella circunstancia fué calificada por el comercio de optimista, llegándose á afirmar en diversas publicaciones que no habría un millón de toneladas de trigo para exportar.

Había pronosticado esa repartición una exportación aproximada de 2.000.000 de toneladas de trigo y 600.000 de lino. Los hechos han dejado demostrado que lejos de haber exagerado el monto del "stock" disponible, lo ha superado en 60.000 y 15.000 toneladas respectivamente.

No ha sido el año 1910 el único en que se ha puesto en duda la relativa exactitud de los pronósticos de cosecha de la oficina, dice el señor Lahitte. Para no mencionar otros anteriores, en 1909, ocurrió análogo caso de divergencia y, al finalizar el año, se alcanzaron parecidos resultados, de todo lo cual deja constancia, para demostrar la seriedad con que procede la repartición á su cargo, en estos asuntos de interés público, que afectan diariamente el crédito de la nación.

El Ministro de Agricultura, ha resuelto que por la división de estadística y economía rural, se tome conocimiento de la satisfacción que ha causado al Ministerio la precedente información.

TRAFICO FERROVIARIO A CHILE

Dificultades en el Trasandino

En nuestro número de ayer hicimos una serie de observaciones al servicio deficiente de la línea internacional entre la Argentina y Chile, é incitábamos el celo de la empresa y la intervención del gobierno, para hacer cesar las deficiencias de que adolecen los viajes. Coincidiendo con LA PRENSA, los diarios de la capital de Chile también hablan del asunto, y hacen grandes revelaciones, que deben llamar la atención de los gobiernos de los dos países.

Es sabido que la línea del Trasandino pertenece á dos compañías; una parte, hasta Las Cuevas, del lado argentino, á una empresa que ha cedido sus derechos de explotación al Buenos Aires al Pacífico, y la otra, desde aquel punto hasta el empalme, con los ferrocarriles del vecino país, á una sociedad inglesa. Según las informaciones que contienen los diarios chilenos, existe entredicho entre ambas empresas, y á esto se deben, en gran parte, las irregularidades que hoy se notan.

"El Mercurio", de Santiago de Chile, llama la atención del gobierno de su país sobre hechos que no pueden continuar sin grave perjuicio para el tráfico internacional, y nosotros agregamos que el nuestro también debe tomar cartas en el asunto, para que las dificultades sean resueltas sin pérdida de momento, pues es necesario aprovechar la estación veraniega, á fin de colocar á la línea en condiciones de que pueda funcionar sin tropiezos durante el invierno.

Según el informe de los ingenieros Lyon y Cerda, dice "El Mercurio", quedan sólo dos locomotoras en regular estado, que usan continuamente los trenes de pasajeros; las demás están inútiles, y no se podrá hacer la extracción de la nieve.

"No se trasporta carga por falta de locomotoras para ese servicio.

"En estas condiciones, no se explica que á hora inoportuna la compañía pida que el fisco le abone 500.000 libras esterlinas.

"La línea, agrega, pertenece á dos empresas distintas. La compañía de Chile tiene garantía y bien poco le interesa que haya mayor ó menor tráfico, mientras que sufra pérdidas, y la Argentina se ha entregado á su peor enemigo el ferrocarril Buenos Aires al Pacífico.

"Se sabe que el director de este ferrocarril gestionó el adquirir el Trasandino chileno, que se mostró muy escéptico respecto de los beneficios que sacarían las provincias de Cuyo con su comunicación al Pacífico, y que apenas inaugurado el túnel entre los abrazos de confraternidad de los ministros y personalidades de ambos países, el gerente elevó los fletes del Trasandino argentino en un ciento por ciento".

LA CONSTRUCCION DE LOS SUBTERRANEOS

Destino de la tierra extraída

SU ACARREO

SOBRE UN PROPOSITO DE LA INTENDENCIA

Invitados por el subsecretario de obras públicas de la Intendencia Municipal, ingeniero Iturbe, concurrieron ayer al despacho de dicho funcionario, el administrador interino de la empresa de tranvías Anglo-Argentino, ingeniero Walter; el secretario general de la misma compañía, señor Cooper, y el ingeniero Rame, técnico que dirigió las obras del subterráneo de Berlín, y que ha sido contratado por esa empresa para desempeñar igual función en la construcción de los subterráneos de esta capital.

Como se sabe, la Municipalidad debe dictar en breve un decreto sobre la aprobación de los planos que presentó la empresa concesionaria, respecto de la forma en que serán realizados los trabajos de construcción de los subterráneos para la primera línea de tranvías, entre plaza de Mayo y Once de Septiembre, y á cuyo respecto ya expidió hace varios días su informe, el técnico de la dirección de obras públicas de la Intendencia.

En ese mismo decreto quiere la Municipalidad especificar todas las condiciones de aquella obra como también establecer que la empresa efectúe por su cuenta propia y exclusiva el acarreo de la tierra que se extraiga de los subterráneos, hasta los sitios que indique la Intendencia, ninguna clase de remuneración por parte de esta repartición. Ese propósito hizo presente ayer, el ingeniero Iturbe, á los representantes del Anglo Argentino.

Según nuestros informes, los representantes de la empresa formularon diversas objeciones á aquella pretensión de la Municipalidad, por cuanto conceptúan que el decreto de la Intendencia se debe concretar á considerar únicamente si los planos presentados son ó no son aprobados y si la obra debe ejecutarse por el sistema denominado de cielo abierto ó por el de túneles. En cuanto al destino y transporte de la tierra, sostienen que es una cuestión independiente, desde el momento que sobre tal cosa el contrato de concesión no tiene ninguna disposición especial.

Sabemos también que esos representantes hicieron presente en la conferencia de ayer, que la conversación sobre este asunto los tomaba de sorpresa y más aún por el hecho de el administrador de la compañía señor Pedriali, quien se ausentó hace pocos días con el fin, entre otros, de adquirir en Europa todo el material necesario para dar principio á las obras á la brevedad posible, en la creencia de que la resolución de la Municipalidad no se haría esperar.

Sin embargo, tenemos conocimiento de que el administrador interino, señor Walter, hizo notar que de acuerdo con los términos de la concesión y en su opinión, aun no consultada con la de los letrados de la empresa, la Municipalidad podría, indiscutiblemente, tener un derecho sobre la tierra de los subterráneos, pero que siempre la conducción debía ser por cuenta de la comuna.

Asimismo sabemos que esos representantes hicieron presente que el trasporte de la tierra á distintos puntos de la ciudad, teniendo en cuenta todos los gastos que habrá que hacer para la adquisición de medios de movilidad, contrato de personal, utilización de fuerza motriz, etc., excederá de un millón de pesos, cuya suma tal vez pueda ser compensada en parte con la venta de esa misma tierra.

Después de estas manifestaciones, el ingeniero Iturbe convino en hacer presente tales consideraciones al intendente municipal, las cuales en concreto son que la empresa no puede acceder á la pretensión de la Intendencia por razones legales y económicas, aunque fácilmente pudiera llegarse á un arreglo, pero siempre después de dictado el respectivo decreto sobre los planos presentados, que es la cuestión previa que se debe resolver, sin tener en cuenta los beneficios que la forma de ejecución de la obra pueda representar para la empresa concesionaria, por cuanto si llega á haber alguna retribución de esa ventaja, ella será siempre un hecho independiente de la aprobación de los proyectos.

ENSEÑANZA SECUNDARIA COMERCIAL Y ESPECIAL

Bases de planes de estudios

El Ministro de Justicia é Instrucción Pública, doctor Garro, resolvió, como oportunamente informamos, que la inspección general de enseñanza secundaria, teniendo en cuenta la investigación ordenada por el ex ministro Naón, prepare las bases para los planes de estudios de los establecimientos dependientes de ese ministerio.

El inspector general interino, señor Berrondo, en cumplimiento de lo resuelto, ha designado á los inspectores Díaz, Vedia y Mitre y Villarroel para que se encarguen de lo relativo á enseñanza secundaria; á los inspectores Holmberg y de Madrid, para que proyecten acerca de las escuelas normales; al inspector Aztiria para que tome á su cargo lo pertinente á la industrial; á la inspectora señora de Roth para proyectar sobre la reglamentación que debe dictarse en las escuelas profesionales de mujeres; y al inspector Remolar para que se ocupe de lo referente á enseñanza comercial.

Estos comisionados deben iniciar inmediatamente sus trabajos.

DISTINCION AL DOCTOR ZEBALLOS

La medalla del Libertador

El gobierno de Venezuela ha enviado al doctor Estanislao S. Zeballos la medalla del libertador Bolívar, correspondiente á la clase de jefe de Estado, para honrar los trabajos jurídicos que presentó en varias comisiones de la cuarta conferencia panamericana, y que, anotados y ampliados por el mismo autor con las deliberaciones de la conferencia, se publican ahora en la "Revista de Derecho, Historia y Letras".

La nota de remisión de la referida medalla dice, entre otras cosas, que Venezuela distingue á un ilustre hombre de Estado, cuya inteligencia sobresaliente es honor de la América.

SUPLICIOS EN EL BRASIL

HORRORES DANTESCOS

Los últimos acontecimientos que ocurrieron en el Brasil y de los que este diario dió al público una información amplia, fueron seguidos, después que el gobierno de dicho país promulgó una ley de amnistía para los sublevados de la escuadra, por una serie de escenas de crueldad con los revoltosos. Impresiona poderosamente su mero relato.

De los términos con que publica el "Correo de la Mañana", que se edita en Río, en su número del 14 de este mes, la narración de los suplicios á que fueron sometidos aquellos infortunados marineros, se desprende como irrefutable la afirmación de que la crueldad usada con éstos, supera en mucho á la de los célebres presidios y los Plomos venecianos, de trágica recordación.

La ergástula, suplicio infernal que consume lentamente la vida del penado cuando no concluye primeramente con su razón, es un remedo de los horrores que se infligieron á aquellos desventurados en la "Isla de los Martirios", según la denomina el mencionado diario.

Para que el lector aprecie debidamente los extremos trágicos de aquellos suplicios, traducimos á continuación lo que dice la hoja de publicidad que nos suministra tales detalles:

"El suplicio aplicado á los marineros en la isla de las Cobras, excede á todo cuanto la fantasía pueda imaginar en materia de crueldad.

"Las "solitarias", son cubículos estrechos destinados á recibir un solo hombre. Son de tan reducidas dimensiones que el encarcelado no tiene espacio para estar con comodidad. En la parte superior de la puerta de entrada hay un pequeño orificio, suficiente para dejar pasar algún aire. En pleno día, la oscuridad es absoluta en las "solitarias".

"En estas prisiones, calculadas para un solo hombre, se alojó á 14 presos. Los últimos que fueron introducidos allí soportaron, por falta de espacio, la presión de la puerta de la cárcel, de manera que el peso se convertía en un nuevo tormento.

"Los desgraciados, emparedados en tal forma sentían inmediatamente todo lo horrorosa que era su situación, y comprendían que ella era una nueva forma de asesinato que se les aplicaba.

"Eran las 8 de la noche más ó menos cuando de las solitarias, así llenas de condenados, comenzaron á salir gritos de súplica, de humildad, de agonía...

"¡Por nuestra bandera que servimos siempre con lealtad, tened piedad de nosotros! ¡Señor comandante: por su felicidad, por la felicidad de aquellos á quien más quiera, tenga piedad de nosotros!.

"Los clamores continuaban suplicantes, humildes, de aquellos desventurados que veían llegar su última hora en medio de un suplicio infernal.

"Pero sus clamores no eran oídos por nadie que sintiera dislacerársele el corazón ante aquel espectáculo espantoso de la más brutal inhumanidad. Después las súplicas inútiles fueron sustituidas por imprecaciones violentas, por gritos de rebelión, por explosiones de cólera.

"¡Cobardes: huían cuando éramos dueños de los cañones y combatíamos por nuestros derechos! ¡Nos dieron amnistía para poder matarnos mejor después! Y los gritos seguían así en un crescendo de indignación y de revuelta.

"Un oficial de servicio que intervino ante el comandante Marques da Rocha para exponerle la situación horrorosa en que estaban los infelices marineros, obtuvo esta respuesta:

Deje que sigan como están: no abra las puertas de las "solitarias".

"A media noche, cesaron los gritos. El ambiente envenenado de las "solitarias comenzaba su obra devastadora. La muerte iba apoderándose de los infelices. En lugar de gritos de súplica ó de desesperación, oíanse los estertores de una agonía lenta y monstruosa".

Cuando á las ocho de la mañana fueron abiertas las puertas de las prisiones, los cadáveres de los desventurados yacían en el suelo. Murieron asfixiados los míseros que habían obtenido del Congreso plena amnistía".

INSPECTORES HONORARIOS DE TRAFICO

Retiro de los "carnets"

Desde hace muchos años, los intendentes municipales de la capital, han acostumbrado á otorgar "carnet" de inspectores de tráfico honorarios, á las personas que ofrecían prestar su concurso á la autoridad comunal.

En este último tiempo, esos "carnets" fueron otorgados en un número considerable, y más recientemente la Intendencia pudo comprobar algunas denuncias sobre el uso indebido que de esos distintivos hacían algunos poseedores.

En vista de estos hechos, la Municipalidad invitó á todos los inspectores honorarios de tráfico, á concurrir, para su identificación y renovación de dicho registro á las respectivas oficinas municipales. Pero esa invitación no obtuvo resultado y sólo un reducido número de dichos inspectores respondió á ella.

Con motivo de todo esto, que le sirve de fundamento, la Intendencia Municipal ha resuelto pasar una nota á la jefatura de policía, y hacer saber al mismo tiempo á la dirección de tráfico, que desde la fecha todos aquellos "carnets" no tienen ninguna validez y que puede procederse al retiro de los mismos.

LA INTRODUCCION DE CARNE A LA CAPITAL

El actual horario

INFORME SOBRE UN PEDIDO

El subintendente de Boca y Barracas sometió á la consideración de la Intendencia Municipal un pedido formulado por la sociedad La Blanca, para introducir carne por el puente de Barracas, antes de las 4 de la tarde.

La empresa peticionante aducía en favor de su gestión, que si se introduce la carne, como está establecido, después de las 4 de la tarde, se perjudican directamente los intereses de los barrios apartados de aquel sitio, como son los de Flores y Belgrano.

El administrador de los corrales, al informar sobre ese pedido, declara que el horario vigente para la matanza, ó sea el que corresponde á la estación de verano, responde á las necesidades de limitar el tiempo que trascurre entre la operación de la faena y la venta en detalle de las carnes de consumo.

Cree que anticipar la tarea para realizarla en las horas de más intenso calor, supone una restricción de las ventajas que se persiguen por medio del horario adoptado. En este concepto, dice, se funda la opinión de mantener la uniformidad del horario para la introducción de los frigoríficos y de los mataderos públicos independientemente de las razones de equidad que se imponen para consultar los intereses generales del comercio intermediario del abastecimiento.

Añade que los carros conductores de carne entran á cargar en el establecimiento á las 4 de la tarde, y los primeros salen para su destino, de 4.45 á 5 p. m.

Observa que, si la subintendencia de Boca y Barracas ha fijado las 4 de la tarde para el acceso de los vehículos cargados, procedentes de los frigoríficos, resulta que éstos tienen ventajas de tiempo sobre los carros procedentes de los mataderos, además de las que resultan de su mejor ubicación para el reparto á los centros de mayor consumo.

Manifiesta, por último, el informante, que las razones invocadas son de comodidad para el personal de los puestos de venta, y éstas no se han tenido en cuenta para adoptar el horario de verano, que, necesariamente, impone este sacrificio á título de la consideración de higiene general que hace prevalecer.

LOS SURTIDORES DE AGUA

Su destrucción en Flores

La dirección de obras de salubridad envió una nota á la Intendencia Municipal, para comunicarle que muchos de los surtidores de agua colocados en la sección Flores, á pedido de aquélla, han sido deteriorados, y de otros, extraídas las llaves.

Aquella repartición observa que esos desperfectos dan lugar á frecuentes escapes de agua, aparte de los gastos que importa su reparación, para colocarlos en condiciones de prestar los servicios á que están destinados.

Manifiesta también el director de las obras de salubridad, que para evitar demoras ha ordenado que se efectúe la reparación inmediata de dichos surtidores por cuenta de aquella administración, pero, agrega que pone estos hechos en conocimiento del intendente á fin de que evite su repetición y disponga quién ha de hacerse cargo de la conservación de los surtidores, pues aquéllos que nuevamente contravengan las disposiciones en vigor, serán cerrados.

EXPORTACION AGRICOLA

Los primeros embarques del año

En el año en curso, las exportaciones de cereales se han iniciado con mucha actividad, debido á las urgentes necesidades de los mercados europeos, cuyos pedidos aumentan considerablemente. Apenas trillado el nuevo trigo, se dió comienzo á los embarques, y lo mismo ha ocurrido con el lino y la avena.

Durante las tres primeras semanas del año actual, las exportaciones acusan las siguientes cifras: trigo, 9.137 toneladas; lino, 25.687; maíz, 97.835; avena, 63.528 toneladas. Los embarques de maíz son hechos con el grano en depósito de la anterior cosecha, y aprovechando los buenos precios que rigen en el mercado universal.

En el mismo período de 1910, las exportaciones fueron menores que en el actual, como se verá por las cifras que se dan á continuación: trigo 15.244 toneladas; maíz, 20.801; lino, 72.879; avena, 27.545 toneladas.

Las cotizaciones de todos los cereales se mantienen firmes, y, como hemos dicho más arriba, las perspectivas para el futuro no son malas, si ha de juzgarse por la constante demanda de los mercados consumidores de Inglaterra y del continente europeo.

LA SITUACION POLITICA DE MEXICO

MANIFESTACIONES DE LA COLECTIVIDAD

Opiniones autorizadas

Un grupo de mexicanos, residentes en esta capital, nos escribe argumentando en contra de las publicaciones aparecidas en algunos diarios acerca de las últimas alteraciones del orden público en el país de que ellos son originarios.

Recuerdan que el señor Thompson, embajador de los Estados Unidos, en la capital mexicana, declaró al ser entrevistado por un miembro de la redacción de "El Imparcial", en Diciembre último, lo siguiente:

En los Estados Unidos, durante mi larga excursión por las grandes ciudades, desmentí categóricamente las alarmantes especies vertidas por la prensa é hice ver que la situación de México no tenía nada de anormal y que los disturbios eran simples choques, iguales á los que hay durante las huelgas

La República Mexicana está cimentada bajo sólidas bases de paz, que no puede alterar un partido de trastornadores del orden. El gobierno, por lo demás, es muy fuerte, y cuenta con elementos sobrados para aplastar en sus comienzos todo movimiento sedicioso.

En los Estados Unidos logré desmentir, en parte, las estupendas noticias que circularon acerca de los sucesos ocurridos, y puedo decir que la alarma ocasionada por ellos, sólo se hizo visible en el Sur; no así en el Norte, donde mostraron todos una gran indiferencia por los acontecimientos, á los que no se les concede la importancia que han pretendido darles los promotores de la sedición. Se necesita vivir en México para apreciar lo que vale este país

El Ministro de Negocios Extranjeros de la Gran Bretaña, sir Edward Grey, en un banquete realizado en Londres recientemente, dijo:

Que su primera obligación era la de cumplir con el cargo que llevaba del rey Jorge V, de trasmitir al presidente de México sus felicitaciones por la celebración del centenario, juntamente con sus deseos personales de que continuara sin interrupción el maravilloso progreso de México; país que ha realizado un sólido y excepcional progreso desde los primeros días de su independencia, á pesar de las convulsiones que todo Estado nuevo trae consigo; y que, en los pasados 30 años, ha sido un ejemplo para el mundo por el constante desarrollo de su prosperidad y poderío.

Continuó diciendo, que en los últimos 6 lustros las exportaciones mexicanas se habían multiplicado; pero que al lado de la prosperidad del comercio, se hallaba el buen manejo de las finanzas, bastándole decir que los "déficits de antaño se habían convertido en superávits; que de estos superávits habían nacido las reservas, y que, por último, estas reservas hacían posibles las obras públicas y el mejoramiento material del país."

Después hizo Sir Grey una rápida apreciación del comercio que sostiene la Gran Bretaña con México, y de los resultados altamente beneficiosos de este lazo de unión, así como del capital británico invertido en la República, y el cual, según su sentir, no podía ser más productivo, hallándose bajo la garantía y amparo de un gobierno respetable y bien constituído y gozando la Nación de crédito, seguridad y estabilidad.

MEDIDAS DE HIGIENE PUBLICA

El vapor "Príncipe di Piemonte"

RETIRO DEL PRIVILEGIO POSTAL

EL CUMPLIMIENTO DE LA CONVENCION

PROPÓSITOS DE DENUNCIARLA

Después del desembarque de los pasajeros de cámara del vapor "Príncipe di Piemonte", que se efectuó el viernes por la noche, no ocurrieron más incidentes que los que ya hemos hecho públicos.

La calma quedó restablecida en ese buque y los inmigrantes fueron conducidos á Martín García en las primeras horas de la mañana de ayer.

El Departamento Nacional de Higiene ha dado comienzo á la desinfección de los equipajes de esos pasajeros; éstos podrán desembarcar en nuestro puerto el 24 del corriente.

Como consecuencia de los sucesos ocurridos á bordo del "Príncipe di Piemonte", el presidente del Departamento Nacional de Higiene ha dirigido una nueva nota al Ministro del Interior, en la cual amplía los informes que envió anteriormente.

En esa nota, hace presente el doctor Penna, que los empleados superiores del departamento, que estuvieron á bordo del "Príncipe di Piemonte", durante los tumultos que allí ocurrieron, comprobaron que el capitán de ese barco había adoptado una actitud parcial en favor de los amotinados, y que en ningún momento empleó los medios de que disponía y otros que se le brindaron, para hacer respetar la autoridad argentina.

Estas razones, unidas al hecho de haberse violado la ley de inmigración, por el número de inmigrantes que condujo y que no guarda relación con el tonelaje del buque, le inducen á solicitar que se retire á ese barco la patente de privilegio postal de que actualmente disfruta.

—

Ayer llegó á la rada el vapor italiano "Europa", que conduce á su bordo 1.673 inmigrantes para nuestro país.

Después de la visita sanitaria, fué permitido el desembarque de los pasajeros de cámara, quienes tuvieron que obtener la boleta sanitaria impuesta por las autoridades argentinas.

Los pasajeros de cámara desembarcaron en el remolcador "Thames", enviado á la rada para ese objeto, por los agentes del "Europa".

Ayer mismo fueron conducidos á Martín García los inmigrantes de este vapor, los que serán desinfectados y luego introducidos en el país.

Durante el viaje del "Europa" se produjo una defunción. El Departamento de Higiene dispuso que se trasladara el muerto á Martín García, donde se le practicará la autopsia.

Los informes del médico del barco, atribuyen la muerte de esa persona, á una enfermedad pulmonar.

—

Ha declarado el Ministro del Interior que las medidas aplicadas al vapor "Príncipe di Piemonte", están de perfecto acuerdo con las prescripciones de la convención sanitaria internacional y el protocolo adicional convenido entre nuestras autoridades sanitarias y las uruguayas.

Estas prescripciones exigen para los vapores procedentes del Mediterráneo que no traigan inspector sanitario á bordo, una cuarentena de 5 días, que en el caso ocurrente se ha cumplido con los pasajeros de tercera clase; á los de primera se les ha aplicado la desinfección reglamentaria, exigiéndoles el cumplimiento de lo relativo á la boleta sanitaria.

Agregó el Ministro del Interior, que, si bien es cierto que se exige esa cuarentena porque el gobierno no envió en algunos casos inspectores sanitarios para que vengan á bordo de los vapores del Mediterráneo, no pueden reclamar sobre esto las compañías de navegación por ser ésa una facultad privativa del gobierno.

Por otra parte, el gobierno se ve obligado á ser lo más riguroso posible en el cumplimiento de las medidas sanitarias, porque no tiene fe en las empresas de navegación, habiéndose comprobado anteriormente que un capitán de buque y el médico de á bordo, han ocultado enfermos sospechosos y pretendido engañar á nuestras autoridades sanitarias.

Se dice, por otra parte, que el Poder Ejecutivo tiene el propósito de denunciar la convención sanitaria de referencia, porque entiende que nuestras autoridades pueden por sí solas adoptar todas las medidas sanitarias necesarias para defender el país y cree que ella no garantiza en sus prescripciones suficientemente á la República del peligro de la invasión de una epidemia procedente del extranjero.

TRASPORTE DE LA CORRESPONDENCIA

LOS RETRASOS DE LOS TRENES

OTRAS INFORMACIONES

La dirección de correos y telégrafos ha hecho diversas gestiones ante el Ministerio del Interior, á fin de que se obligue á las empresas ferroviarias á que faciliten en toda forma el traslado y distribución de la correspondencia de y para el interior de la República. Hizo notar asimismo, que por el retraso casi diario de numerosos trenes, algunos con horarios de combinaciones, se demora la distribución de la correspondencia.

Ayer, el correo envió á la estación del ferrocarril Central Argentino, alrededor de cuarenta sacos de correspondencia, toda ella procedente de los vapores llegados á última hora del día anterior á nuestro puerto.

Ahora bien: en el tren de las 6.40 de la mañana, no pudieron ser embarcados porque la empresa no puso á disposición del empleado el espacio suficiente en los vagones para trasportar esa correspondencia. Con el tren de las 3.35 de la tarde, pasó lo mismo, y recién, pudo ser despachada esa correspondencia por el tren de las 6 de la tarde.

En esta forma, el reparto de esta correspondencia para el interior de la República sufre una demora de 12 horas, por lo menos, por culpa de la empresa ferroviaria.

En una visita que hizo ayer el director de correos y telégrafos al Ministro del Interior, el referido funcionario manifestó la conveniencia de que se autorizara á esa repartición para ocupar una parte del terreno donde ha sido comenzado el edificio del correo en el Paseo de Julio, para habilitarlo, con objeto de que sirva de lugar de estacionamiento de los vehículos de trasporte de correspondencia. La construcción puede seguirse independientemente de esta habilitación.

Actualmente, esos vehículos, con su estacionamiento en la calle Reconquista dificultan el tráfico.

También hizo ver el director de correos al Ministro del Interior la conveniencia de ampliar las caballerizas de esa repartición que resultan actualmente insuficientes.

—

Acompañados por el introductor de ministros, visitaron ayer al director de correos y telégrafos, los dos ingenieros suecos que el día anterior se entrevistaron con el Ministro del Interior.

Los mencionados técnicos manifestaron sus propósitos de instalar en la República una red completa de teléfonos, para lo cual cuentan con un capital de 800.000 coronas.

LOS SIFONES PARA SODA

EL USO DEL PLOMO

Aclaración de una ordenanza

Ayer se presentó por medio de una extensa nota á la Intendencia Municipal, Antonio Brunetti y Cía., con el fin de solicitar aclaración sobre algunas dudas que sugiere la interpelación de la ordenanza que prohibe el uso del plomo en los sifones de soda.

Hace notar el recurrente que en su concepto esa ordenanza sólo pudo ser sancionada como una medida oportuna en favor de la higiene pública; pero sin tener en cuenta las cuestiones técnicas relacionadas con la fabricación de aquella clase de envases.

Observa la nota que el artículo 1o. de dicha ordenanza prohibe el uso de sifones "cuya cabeza ó armadura, así como las partes interiores del recipiente, contenga plomo", y dice que esos términos "cabeza ó armadura", son ambiguos y pueden dar origen á confusiones de interpretación de alguna consecuencia.

Considera el recurrente que ese artículo de la ordenanza debe ser interpretado en el sentido de que no se permita el uso del plomo únicamente en aquellas partes de los sifones que tengan contacto con el líquido, para lo cual puede obligarse, como se hace en algunas capitales europeas, á la utilización de la porcelana ú otra substancia análoga para cubrir esas partes de los recipientes.

Al hacer este pedido, el señor Brunetti, presenta también á la consideración de la Intendencia un nuevo sistema de sifones, á fin de que se le haga saber si ese modelo está de conformidad con las condiciones exigidas por la ordenanza de referencia.

EN LOS NUEVOS MATADEROS

Las instalaciones del tranvía del Oeste

El presidente de la compañía de tranvías del Oeste y Suroeste de Buenos Aires, señor Francisco Seeber, dirigió oportunamente á la Intendencia, una nota para manifestar que el 20 del mes actual vencía el plazo establecido por las autoridades respectivas para el desalojamiento de las instalaciones que aquella empresa tiene en los terrenos arrendados por la Municipalidad en los Nuevos Mataderos.

Como aún no ha sido posible cumplir la disposición citada, pedía se concediera un nuevo plazo de tres meses, en cuyo término aseguraba que serían retirados los vagones é instalaciones.

El administrador de los corrales, que informó en este asunto, declara que la orden de desalojamiento no se ha tenido en cuenta hasta la fecha, sin que esto sea inconveniente para que la compañía solicite una prórroga igual al plazo que designa la ordenanza que rige la materia. Después de algunas consideraciones á propósito del asunto aconseja que se conceda el plazo solicitado en virtud de que las obras de adaptación para las faenas, no han sido iniciadas todavía, pero observa que si se acepta tal temperamento, el nuevo plazo debe ser improrrogable.

ADQUISICIONES PARA EL MUSEO NACIONAL

LISTA COMPLETA DE LAS OBRAS ADQUIRIDAS

REDUCCION DE PRECIOS

150.000 PESOS DE ECONOMIA

Publicamos á continuación la lista completa de las obras adquiridas por el presidente de la comisión nacional de bellas artes, doctor José R. Semprún, con destino al Museo Nacional y para las cuales se ha invertido la cantidad total de 250.000 pesos moneda nacional, en cumplimiento de la ley del Congreso, que acordó 200.000 pesos para dichas adquisiciones y de la ordenanza del Concejo Deliberante, que votó 50.000 pesos con igual destino.

Hemos señalado oportunamente lo acertado de las elecciones realizadas, debidas á un criterio artístico perfectamente encomiables, que aseguró á nuestra galería nacional la posesión de obras de mérito, algunas de ellas notables y lo suficientemente variadas para constituír elementos y temas de estudio y de cultura artística.

Celebramos ahora el éxito brillante de la parte financiera de la operación, con la cual se ha realizado una economía notable sobre los precios de catálogo, gracias á rebajas concedidas oportunamente y aprovechadas para aumentar el número de las adquisiciones.

1, Dufau Clementina H., "Canto á la belleza, precio de catálogo $ 7.500, precio en que fué adquirida $ 3.640; 2, Gillot Luis, "Rouen", $ 1.750, $ 910; 3, Cottet Carlos, "Vista de Pont, en Royans, $ 5.000, $ 2.290; 4, Dezire H., "Manzanas y limones", $ 750, $ 340; 5, Dinet Estéban, "Lavanderas", $ 4.000, $ 1.820; 6, Lepére Augusto, "Anciano pescador y su hija", $ 2.750, $ 1.130; 7, Blanche S. C., "Verre de Venise", pesos 10.000, $ 4.540; 8, Bourgomier C., "Bacanal", $ 2.500, $ 1.139; 9, Caro Delvaille C., "La manicure" $ 12.500, pesos 4.540; 10, Guliano de Scevola, "Cristiana", $ 6.000, $ 2.725; 11, La Touche G., "El último capítulo", $ 1.500, pesos 1.265; 12, Simón Lucien "La pesca", $ 4.000, $ 3.640; 13, Rodín A., "Falguiére", $ 4.500, $ 4.100; 14, Desbois J., "Gran mueble, aplicaciones plata", $ 10.090, $ 7.727.20; 15, Monet Claudio, "La Barca del Sena", $ 10.000, pesos 8.636; 16, Thor Walter, "Retrato", $ 2.570, $ 1.460; 17, Dettman L., "Noche de verano", $ 1.930, $ 1.096; 18, Pilz Otto, "Cabra y fauno", $ 710, $ 403; 19, Bastels H. V., "Borrasca en el monte Coruwell", $ 6.420, $ 3.647; 20, Holgaptel K., "En el Elba", $ 2.890, pesos 1.642; 21, Brach Eugen, "Otzleugen el Odimondd", $ 1.605, $ 912; 22, Dill Ludwig, "Botes pescadores ante Venecia", $ 3.860, $ 2.192; 23, Vila y Prades, "Jurado de carreras", $ 4.545, pesos 2.272.50; 24, Zuloaga Ignacio, "Las brujas de San Millán", $ 18.180, $ 13.635; 25, "Zuloaga Ignacio, "Españolas é inglesas", $ 9.100, $ 6.817.50; 26, Zuloaga Ignacio, "Vuelta de la vendimia", pesos 18.180, $ 13.635; 27, Anglada y Camarasa H., "La espera", $ 1.550, pesos 4.095; 28, Anglada y Camarasa, "Una inglesa", $ 2.275, $ 2.048; 29, Brock Gustavo, "Nusen", $ 3.007, $ 1.500; 30, Smithers Collier S., "Figura", $ 1.800, $ 1.145; 31, Guarro José, "Romanticismo", $ 1.590, $ 1.000; 32, Moretti G., "Silencio", $ 1.000.750; 33, Quirós Cesáreo, "Rivas", $ 3.090, $ 2.500; 34, Coppini Eliseo, "Ultimos rayos", $ 300, pesos 270; 35, del Campo C., "Sol poniente", $ 350, $ 300; 36, Carnacini C., "Idilliaca", $ 800, $ 650; 37, Carim Víctor, "Sueño", $ 3000, $ 1.500; 38, De la Cárcova C., "Medallas y plaquetas", 39, De la Córcova C., "Bajorelieve", pesos 910, $ 450; 40, Caseaux Felipe, "Los creyentes", $ 2.500, $ 1.818; 41, Cavalieri L., "Sol de occidente", pesos 4.350, $ 2.727; 42, Chialiva L., "Guardiana de pavos", $ 3.400, $ 2.272; 43, Chitarin E., "El día declina", $ 2.730, pesos 1.818; 44, Fragiacomo P., "El mar", $ 4.545, $ 2.727; 45, Gola Emilio, "El naviglio de Milano", $ 2.730, $ 1.591; 46, Bistolfi, "Bajorrelieve", $ 2.275, pesos 2.272; 47, Troubetzkoy, "Niña con perro", $ 1.820, $ 1.818; 48, Ferraguti, "Víctima del malón", $ 10.000, $ 3.500; 49, Chiesa Pietro, "La leyenda de Thaís", $ 9.100, $ 6.820; 50, Rotta Silvio, "Murallas abandonadas", $ 4.545, $ 3.266; 51, Casciaro José, "La casa blanca", $ 1.590, $ 1.100; 52, Casorati Félix, "Las hijas de la actriz", pesos 1.820, $ 1.300; 53, Zuccaro, "Dibujo", $ 250, $ 157.50; 54, Poyuterhi G., "La bailarina", $ 23.000, $ 11.460; 55, Lavery John, "La rubia", $ 6.900, pesos 5.150; 56, East Alfred, "Un valle en Inglaterra", $ 6.900, $ 4.610; 57, Brangwin F., "Hojalatero", $ 4.500, $ 2.310; 58, Hughes Stonton, "Pastoral", pesos 3.450, $ 1.530; 59, Milner Fred., "Una mañana en el valle", $ 1.800, $ 1.020; 60, Talmage A., "La playa", $ 1.150, $ 610; 61, Herrera Carlos, "Retrato de la señora N de H.", $ 1.000, $ 1.000; 62, Gordón A., "La médica del barrio", $ 800, $ 800; 63, Zúñiga J., "Retrato", $ 350, $ 350; 64, Lecmorelo Jef., "Amistad", $ 8.180, $ 6.817.50; 65, Verntraeten, "El bosque de abetos", $ 4.545, pesos 3.636; 66, Wytsman R., "Viejos sauces", $ 5.000, $ 2.727; 67, Courtens Franz, "Los rayos", $ 13.650, $ 10.000; 68, Gilsoul Víctor, "En Junio", pesos 2.730, $ 2.274; 69, Delaunois A., "Hora vespertina", $ 5.450, $ 3.636; 70, Blommers B. J., "Sábado en Holanda", pesos 21.000, $ 9.545; 71, Wiggers Derk, "Río", $ 2.100, $ 811; 72, Schaap C. R. D., "Paisaje holandés", $ 945, $ 334; 73, Neuhuijs Albert, "Madre é hijo", $ 23.100, $ 10.499; 74, Mesdag H. W., "Costa holandesa", $ 3.780, $ 1.818; 75, Behn Wilhem, "Fin de otoño", $ 1.650, $ 750; 76, Hagbrig August, "Dolecarlio", $ 2.475, $ 1.124.80; 77, Hodberg Eleke, "Las nieves", $ 1.325, $ 602; 78, Hullgren Clocar, "El escollo", $ 1.100, $ 500; 79, Kallstenius, "El abeto", pesos 2.000, $ 909; 80, Kamke Ivan, "El puerto de Villendam", $ 2.750, $ 1.250; 81, Laerson Carl, "La soi-disant malade", $ 2.075, $ 945; 82, Zorn Anders, "Gaps mia", $ 7.425, $ 6.100; 83, Dufrea Torghy, "Día de invierno", $ 880, pesos 630; 84, Chase William, "Fish", $ 4.000, $ 3.600; 85, Redfield Edward W. A., "Hillside de village", $ 3.300, $ 2.970; 86 Hawthorne Charles W., "The apprentice", $ 1.500, $ 1.350; 87, Dessar Luis Paul, "Oxen Hanling Wood", $ 3.000, $ 2.700. Total, 400.890 pesos $ 250.000.

Siendo el precio del catálogo de las obras $ 400.890 y habiendo sido adquiridas en $ 250.000, se ha conseguido la notable economía de 150.890.

EL MERCADO DE FRUTAS EN EL PUERTO

Sobre su futura ubicación

En números anteriores nos hemos ocupado extensamente del proyecto de la Municipalidad, referente al establecimiento de un mercado de frutas en el puerto.

El terreno para la construcción de este mercado fué solicitado al Ministerio de Hacienda, y éste, como es de práctica, pasó la solicitud á informe de la oficina de movimiento y conservación del puerto, la que se expidió ayer extensamente, para llegar á conclusiones que constituyen una negativa á lo solicitado.

Opina la referida repartición, que el establecimiento de un mercado de frutas contiguo á la dársena Norte, perjudicaría grandemente el tráfico, por la cantidad de concurrentes que atraería, y además, la higiene del puerto.

Por otra parte, dice que habría que practicar obras de defensa contra el oleaje, para que los buques de pequeño tonelaje, que son los que frecuentemente trasportan frutas, pudiesen amarrar sin peligro en la dársena.

Opina, por último, la oficina de movimiento, que para el objeto solicitado por la Intendencia, debe cederse un terreno en la Boca, cuya ocupación para el mismo fin, anteriormente se autorizó.

Ante este informe, y considerando el ministerio que lo solicitado por la Municipalidad tiene gran importancia para el público, ha dispuesto que vuelva á la oficina de movimiento, para que ésta informe qué terreno contiguo á los diques se encuentra disponible.

IMPORTACION DE ARTICULOS ALIMENTICIOS

Considerable proporción

UN ESTUDIO INTERESANTE

Hay un problema importante, decía ayer el Ministro de Agricultura cuyo estudio se abordará resueltamente. Se trata de la importación de artículos alimenticios de origen animal unos y de origen vegetal otros, que nuestro país adquiere en el extranjero, para satisfacer necesidades de su consumo interno.

La nómina de esos artículos, añadía el ministro, asciende á 142, y ellos están consignados en las publicaciones correspondientes al último año de la dirección nacional de estadística, y la estimación de sus valores resulta de los aforos de las tarifas de avalúos.

El por ciento de las importaciones de artículos alimenticios, dentro del total general de los mismos, era en 1905, de un 6 por ciento y actualmente pasa de un 8 por ciento.

El aumento producido entre los términos extremos del quinquenio de 1905 á 1909, ha ascendido á 9.275.041 pesos oro, que expresa, relativamente, un crecimiento equivalente á un 67 por ciento del valor correspondiente al año 1905. La cifra, es, sin duda, sorprendente, y eso que no se han incluído en esos valores los del aceite de olivo, que son muy importantes, ni los que se refieren á la importación de sal fina, manteca de vaca y manteca de cerdo.

En concepto del ministro, puede atribuirse la influencia que se quiera á la diferencia de estación ó á las condiciones del trabajo en el crecimiento de ciertas importaciones, pero el hecho es que no pueden ser muy regulares las condiciones de un país como el nuestro, que sigue introduciendo huevos frescos de Rusia, de Venezuela, de España y de Italia.

La importación de queso es cada vez mayor, alguna carne conservada nos de viene de Alemania, España é Italia; jamones de Alemania, Estados Unidos y España y leche condensada de Noruega, sin embargo de ser nuestro país un gran mercado ganadero.

Del Japón, Grecia y otros países nos llegan aceitunas; arroz del Asia, porotos de Rusia y Rumanía; pollos y gallinas de los países limítrofes; garbanzos de los Estados Unidos; pescado fresco del Brasil, Chile, Paraguay y países europeos De Bolivia nos vienen ajos y cebollas.

Juzga el Ministro que, aun cuando las corrientes comerciales y económicas que mantienen esas y otras importaciones de artículos que podemos y debemos producir en el país, resulten incontrarrestables, idea de la cual no participa el ministerio, es indispensable estudiarlas investigando su origen y aislando sus causas.

Lo propio puede decirse á propósito de los pimientos, que llegan de Turquía y otros países; de las arvejas de Alemania y de Chile, las habas de Italia; de la yerba del Brasil y Paraguay, del tabaco de Alemania; de la sal de países europeos, de las legumbres frescas de los países vecinos, de las pasas de uva de España, Grecia y Turquía, de la fruta seca de los Estados Unidos; de las ciruelas de Alemania y Francia; de la fruta fresca de Uruguay, Italia y Brasil; de las nueces de Chile y de la China; de las naranjas de países europeos; de las pasas de higo de Italia, de la pasta de tomate de Italia.

No se trata de partidas excepcionales, que nada significarían para nuestras industrias rurales, sino de importaciones que aumentan en una proporción suficiente para llamar la atención del cultivador y del capitalista argentino, á fin de ofrecerles una aplicación tan provechosa como otros cultivos ó más segura que la de ciertas especulaciones

El ministerio del ramo resolvió ayer dirigirse á las divisiones de Comercio, de Agricultura, de Economía Rural, de Ganadería y de Enseñanza Agrícola, para que se sirvan, en los artículos de su ramo respectivo y desde su propio punto de vista, estudiarlos permanentemente, para llamar la atención acerca de las causas que explican su declinación ó falta de cultivo dentro del país

Desde que sobra tierra apta en poder de los particulares para moderar y aun suprimir los renglones de la importación de verduras, fruta, huevos, manteca y otros artículos alimenticios, y desde que en sólo cinco años ese tributo al exterior ha crecido en 9.000.000 de pesos oro, es justo, dice el ministro, llamar la atención sobre el hecho.

No bastará señalar sus causas: será necesario indicar el medio de removerlas. No basta saber que tenemos tierra lista para criar gallinas y cerdos ó para producir cebollas, tomates, manzanas, etc., tan buenos como los extranjeros, ó indicar concretamente las condiciones y ubicación de esta tierra; es necesario también señalar las condiciones económicas que se opongan á su explotación y el medio de regularizarlas.

En consecuencia, el ministro ha dispuesto que todos los jefes de divisiones se reunan el sábado próximo en su despacho, á las 6 p. m., para convenir el plan de observación que será necesario desarrollar sobre esta clase de importación.

EL NUEVO HOTEL DE INMIGRANTES

PREPARATIVOS DE LA FIESTA

EL ACTO INAUGURAL

Ha quedado definitivamente resuelto que la inauguración del nuevo hotel de inmigrantes tenga lugar el jueves 26 del corriente. Se iniciará la fiesta á las 9 p. m., con asistencia del Presidente de la República, ministros y demás personas especialmente invitadas á la ceremonia.

El vapor italiano "Ancona", que llegará el 25 del corriente con 2.000 inmigrantes, estará esa noche empavesado con lamparillas eléctricas, y los concurrentes podrán visitar sus diversas instalaciones y compartimentos.

Los señores Delfino y Cía., de acuerdo con el director general de inmigración, señor Guerrico, han combinado la forma de alinear varios remolcadores en los flancos del "Ancona", de manera que, con sus poderosos reflectores, iluminen el barco durante la fiesta.

Cuando el Presidente de la República se encuentre á bordo, se verificará en los remolcadores un simulacro de incendio, y, al efecto, se harán maniobrar en cada uno, cuatro mangueras con sus correspondientes apéndices.

Terminada la fiesta á bordo del "Ancona", se descenderá á tierra, para visitar las instalaciones del nuevo hotel, y serán recorridos los comedores, dormitorios hospitales, etc.

Luego se inspeccionará el tren rodante del ferrocarril Central Córdoba, que entrará por las nuevas vías de acceso hasta el mismo hotel, con nuevos coches especiales para inmigrantes y salones comedores.

De esta manera se demostrará cómo se conducen los inmigrantes al interior, una vez que se han alojado en el hotel.

Además del Poder Ejecutivo y miembros del Congreso, se invitará al cuerpo diplomático y personas conocidas de nuestra sociedad, en número de 3.000, más ó menos.

Varias bandas de música del ejército y de la armada, amenizarán el acto, mientras á bordo del "Ancona" una orquesta pondrá en ejecución un variado programa musical.

En los comedores del hotel se servirá un té y una copa de champaña á bordo del "Ancona".

NOTICIAS VARIAS

Chacras agronómicas en la Pampa

La división de agricultura ha comunicado al ministerio del ramo que en la última reunión celebrada con el jefe de la división de estadística, señor Lahitte, ha quedado convenido que por el momento el medio más eficaz para mejorar la parte Sur de la Pampa, perjudicada por la prolongada sequía, es la instalación de chacras agronómicas, en cooperación con los particulares y la acción ilustrativa de ingenieros agrónomos regionales, según el plan ya expuesto con fecha 15 de Diciembre último.

La zona que ha sido tan intensamente afectada, está comprendida por la línea del ferrocarril Pacífico, empezando por Villa Iris, Bernasconi, Eru-Pel, Quehué, Macachín y Guatraché.

En todas estas localidades, dice la nota, convendría distribuir las mencionadas chacras cooperativas y los ingenieros agrónomos regionales.

Ha partido para las mencionadas localidades el ingeniero agrónomo Mario Estrada, con objeto de estudiar la ubicación más conveniente de las chacras y de los agrónomos.

En la presidencia

El Presidente de la República no recibió ayer nada más que dos visitas, y ocupó la tarde en conversar con sus ministros sobre diversos asuntos.

A mediodía invitó á almorzar al Ministro del Interior, con quien habló en términos generales de algunos asuntos de ese ministerio

Parece que fué el tema principal de la conversación la nota de la Liga del Sur, guardándose reserva acerca de lo resuelto al respecto. El Ministro del Interior ha dicho que no habrá una resolución inmediata, y que, respecto al envío de un comisionado para que presencie la insaculación de las mesas receptoras de votos, todavía hay tiempo para resolver el punto, pues ese acto electoral debe llevarse á cabo en el mes próximo.

En vista de ciertas insinuaciones del Ministro del Interior al gobernador de Santa Fe, para que se concedan garantías electorales á la Liga del Sur, ese funcionario le ha hecho contestar, por intermedio de sus amigos, que ese gobierno considera que el mencionado partido tiene suficientes garantías oficiales para concurrir á los comicios

Límites de Salta y Formosa—Regulación de honorarios

Por decreto del Ministerio del Interior han sido regulados en 70.000 pesos los honorarios del ingeniero Mariano S. Barilari por sus trabajos de delimitación entre el territorio de Formosa y la provincia de Salta, que le fueron encomendados por el Poder Ejecutivo, en cumplimiento de la ley 5121, que lo autorizó para invertir hasta 50.000 pesos en el pago de los gastos que se originaran con motivo de aquel trazado

Ahora bien: la remuneración según el texto del decreto, corresponde sólo á los trabajos entre Salta y Formosa, de manera que habrá que pagar otra cuando el ingeniero Barilari termine la delimitación entre el Chaco y Salta. La remuneración de 70.000 pesos por la primera parte de los trabajos excede en 20.000 pesos á la suma votada por el Congreso para la totalidad de los gastos del trabajo completo, de lo que se deduce que habrá que solicitar al Congreso los fondos necesarios.

El trabajo realizado por el señor Barilari, relativo á los límites de Formosa y Salta, fué remitido por el Poder Ejecutivo al Congreso para que éste fije los límites correspondientes.

La regulación de honorarios de referencia fué aconsejada por la división de geodesia del Ministerio de Agricultura, á cuya información pasaron los antecedentes del asunto.

Sobre el territorio de Yacuiba

El doctor Bosch conferenció ayer con el ex Ministro de Relaciones Exteriores, doctor Rodríguez Larreta. El tema tratado en esta conferencia fué el relativo al territorio argentino de Yacuiba, del cual, como se sabe, está en posesión Bolivia.

Aunque el gobierno cree prudente guardar reserva al respecto, la primer gestión del nuevo ministro plenipotenciario ante Bolivia, será para obtener el pase de posesión de esa parte de territorio, asunto que no se considera de difícil solución ante la claridad de los derechos de propiedad que sobre el mismo tiene la República Argentina.

Informado detenidamente el doctor Bosch de todo lo que se relaciona con esta cuestión, impartirá las instrucciones pertinentes al ministro doctor Rocha, antes de que éste emprenda viaje.

Violación de la ley sanitaria animal

El Ministro de Agricultura se dirigió á su colega de Hacienda con motivo de haber denunciado el señor J. J. Corbea que por la aduana de Monte Caseros se ha permitido la introducción de una partida de ganado de la República Oriental del Uruguay, contrariando las disposiciones de la ley sanitaria animal.

El administrador de dicha aduana, señor Gasquet, ha informado al inspector de la división de ganadería, encargado de la instrucción del sumario, que en la repartición de su mando no existe ninguna comunicación que prohiba la introducción de ganado, y que por esa razón ha permitido el pase de ese ganado.

El Ministro de Agricultura solicita, en consecuencia, de su colega de Hacienda, preste la debida atención á este asunto, y disponga lo necesario para evitar la repetición de la irregularidad denunciada.

Círculo de la Prensa

La comisión directiva del Círculo de la Prensa, ha resuelto convocar á la asamblea anual de socios y renovación de los miembros salientes de la comisión, para el 1o. de Febrero próximo.

Gendarmería en los territorios

El Ministro de Guerra se entrevistó ayer con su colega del Interior, para ocuparse del proyecto sobre creación de una gendarmería para la vigilancia en los territorios nacionales y que estará agregada al batallón de guardia cárceles de reciente creación.

Visita de cortesía

El ex agente confidencial de Bolivia ante nuestro gobierno, general Pando, hizo ayer una visita de cortesía al Ministro de Relaciones Exteriores.

El general Pando partirá en breve para Río de Janeiro, á donde va en desempeño de una misión oficial, relativa al arreglo de la cuestión de límites pendientes entre Bolivia y el Brasil.

Ministro plenipotenciario de Italia

El ministro plenipotenciario de Italia, conde Macchi di Cellere, se ausentará para su patria en uso de licencia el 23 de Abril próximo.

El rumor que circuló de que el conde de Cellere pasará á ponerse al frente de otra legación, carece de fundamento. Ni el ministro ha solicitado ese cambio, ni el gobierno de su país lo ha dispuesto.

El viaje del ministro de Italia, responde á un justo y natural motivo de recreo y de descanso.

Línea de navegación entre Noruega y la Argentina

El Ministerio de Relaciones Exteriores recibió una comunicación del cónsul argentino en Christianía, quien da cuenta de que una casa armadora de aquel puerto ha resuelto establecer una línea de navegación directa entre la Argentina y Noruega.

Los barcos adquiridos para este servicio son de 1000 toneladas y harán un viaje mensual, con carga exclusiva de productos de la pesca, que hasta el presente se traen por el puerto de Hamburgo.

Cree el cónsul que el establecimiento de esta línea facilitará el envío de carnes argentinas á Noruega.

Agregado á la legación alemana

El doctor von Boettinger, ha sido agregado por el gobierno de su país, á la legación alemana en ésta.

Reclamación de fondos

El gobernador de la Pampa ha remitido al Ministerio del Interior dos notas de las municipalidades de General Acha y Santa Rosa de Toay, las que reclaman que el gobierno nacional les entregue el cuarenta por ciento de los impuestos territoriales, de acuerdo con lo establecido por la ley.

Viaje presidencial

Como estaba anunciado, ayer partió para Cañuelas el Presidente de la República, con el propósito de pasar dos días en la estancia de la sucesión Vicente Casares, en la estación del mismo nombre.

Le acompañará su señora esposa.

Las ferias francas de la Boca

En el local situado en las calles Senguel, entre Almirante Brown y Ministro Brin, en la Boca, funcionará hoy por tercera vez la feria franca que á iniciativa de la Intendencia Municipal se efectúa en ese populoso barrio, con favorable resultado, los jueves y domingos.

Los informes dados ayer por la superintendencia de mercados, dejan entrever que la feria de hoy estará mucho más concurrida que las anteriores, á juzgar por la demanda de locales.

El director de "El Mercurio" de Santiago de Chile

La Intendencia Municipal hizo saber ayer á la legación de Chile ante nuestro gobierno, que esa repartición ha designado al señor Martín Urtubey, subsecretario de higiene y seguridad, para que acompañe al doctor Ramón Silva Vildósola, director de "El Mercurio" de Santiago, en la gira que hará mañana por distintos barrios de la ciudad, con objeto de conocerla detenidamente.

EL DIA SOCIAL

EL OBISPO DOCTOR ROMERO—La mejoría experimentada por el obispo doctor Romero se mantenía hasta última hora; no obstante, su estado sigue siendo grave.

DIPLOMATICAS — El 27 se embarca para Europa, definitivamente, el primer secretario de la legación de Francia en nuestro país, señor Marcelo Guiard.

Un grupo de diplomáticos le despedirá con una comida en el Jockey Club.

Ayer el grupo de "los nueve" le obsequió con un almuerzo en el Sportsman.

El señor Guiard se embarcará en el vapor "Atlantique".

DEMOSTRACIONES — En los pabellones de España se realizó anoche la comida que la colectividad española ofrecía al señor Juan A. Alsina, ex director de inmigración, en testimonio de aplauso por su actuación al frente de esa dependencia nacional, cargo que desempeñó durante más de veinte años.

La fiesta se desarrolló en un ambiente agradable y una corriente general de simpatía, amenizada por la orquesta y la "Murga Chantecler", que actúan en el local, se cambiaron repetidos votos por la prosperidad de la madre Patria y el engrandecimiento de la República Argentina.

En el momento de los brindis, hizo uso de la palabra el vicepresidente de la Asociación Patriótica Española, señor Máximo Garay, quien abundó en elogiosos conceptos sobre la personalidad moral é intelectual del señor Alsina, hizo interesantes referencias sobre la actuación de dicho caballero al frente de la repartición aludida, y formuló un entusiasta brindis por el afianzamiento de las ya estrechas relaciones que unen á los hijos de España con los argentinos.

En conceptuosas frases, agradeció la demostración el obsequiado; tuvo palabras de sincero recuerdo para los hijos de la madre patria; rememoró las virtudes de los que nos dieron con la fuerza de su brazo y de sus talentos la posesión de esta tierra que hoy es libre y hospitalaria para todos los hombres del mundo que vengan con el propósito de adquirir un nombre honesto y una posición desahogada, y brindó por la prosperidad de la nación española y de las asociaciones de hijos de ese país radicadas en el nuestro.

Luego hablaron en forma elocuente y cariñosa para el obsequiado, los doctores Martín Dedeu y Rafael Calzada.

Todos los oradores fueron muy aplaudidos.

Rodeaban al señor Alsina, entre otras personas, los señores:

R. Conde Salgado, doctor Adolfo P. Carranza, doctor Rafael Manzanares, doctor Pascual L. Oliverio, J. Crespo, J. de Irabien, J. García Núñez, José María Sempere, doctor A. Pérez del Cerro, doctor Juan A. Alsina, Roque Cutiellas, Julián García, Miguel Campins, Miguel Lozano, José A. Avellá, Francisco Pérez, Juan Ponto, J. Fernández Movo, L. M. Pelliza, J. Rey, Felipe S. Alsina, Enrique G. Campoamor, Lorenzo Mira, Manuel Mieres, Manuel Vélez, Salvador Edo, Eduardo Romero, Alberto Ferreiro, Máximo de Olazo, Alejandro San Pedro, doctor Camilo Clausolles, José A. Avellá (hijo), Florentino A. Puello, doctor Fermín Calzada, M. López, Pablo E. Pérez del Cerro, Norberto, Fernando y Mario Alsina, Enrique A. Avellá, Manuel Naveiro, L. Aller, Agustín Claver, ingeniero Emilio Rebuelto, teniente Carlos A. Gómez, doctor Alejandro M. Unzain, Diego Medina, Héctor P. Blomberg López.

ALMUERZO — En el Club del Progreso se realizó ayer el almuerzo que un grupo de compatriotas ofrecía al general José Manuel Pando.

Brindó la demostración el doctor Montellano, á quien contestó el obsequiado, expresando ambos afectuosos votos por la amistad argentino-boliviana.

Habló también el doctor Adolfo Flores, cónsul general de Bolivia.

Terminado el almuerzo, los comensales acompañaron al general Pando hasta su alojamiento, donde se tomó una copa de champaña.

DESDE MAR DEL PLATA — Sábado 21—(Por telégrafo)—Los más vivos comentarios se hacen sobre la comida que se realizará mañana ofrecida por el señor Carlos de Olazábal y su señora Ana Teresa Ortiz Basualdo en obsequio de sus sobrinas.

Después de esa comida se bailará en el Bristol el primer cotillón de la temporada, fiesta que vendrá á romper la monotonía y la decadencia de actividades sociales en que se halla actualmente el balneario, contrastando con las mismas épocas de otros años en que á esta altura se efectuaban grandes reuniones y la vida era animadísima.

La mesa de aquella comida será preparada en el anexo-comedor y tendrá la forma de semicírculo.

Todos los invitados se disponen á asistir y los mismos serán quienes bailarán el cotillón.

—A las comidas anunciadas, hay que agregar la efectuada esta noche ofrecida en el Bristol por la señorita María Teresa Pearson Quintana á un grupo de amigas y la que dará la semana entrante la señora María Teresa Q. de Pearson que tendrá algunas proporciones.

A la de esta noche, asistieron las señoras:

Celina Pearson de Piñeiro Sorondo, Carmen Alvear de Christophersen, Mercedes Terrero de Méndez, señoritas Carmen Christophersen, María Cristina Méndez Terrero, María Jacinta y Felisa Moreno Carabasa, Julia Elena Hunter, y señores René Penard, José Lucio Ocampo, Wenceslao Paunero, Rafael Cobo, Carlos A. Pueyrredón, Luis Moreno Carabassa, Martín Alzaga, Jorge Cabral y Norberto Fresco (hijo).

Presidieron la mesa, adornada con "muguets" y rosas, el señor Samuel Pearson y su señora María Teresa Quintana.

Al final se brindó por la señorita de Pearson, dueña de la fiesta, quien cumplía años.

—La señorita María Magdalena de Ezourra, reunió hoy en un almuerzo, en su chalet, á un grupo de amigas íntimas.

—En la galería del Club Mar del Plata, la señora Julia del Carril de Viale, invitó esta tarde á tomar el te á varias amigas.

Estaban las señoritas:

Justa Campos Urquiza, Sara, Dora y Raquel Ruda, María Carlota Marini, Blanca Israel, María Esther y Lola Astigueta, Alicia y María Esther Viale, Felisa Ruiz Guiñazú y Mercedes Ledesma

—El lunes para ésa, el señor Ambrosio Romero y su hija Clara.

—Hoy fué víctima de un sensible accidente el doctor Carlos Dimet, quien, debido á haber caído al pavimento, sufrió una herida en la rótula.

—A fin de este mes, el doctor Manuel Ignacio Moreno y su señora Luisa de Carabassa darán una comida en el Bristol, en honor de un grupo de sus relaciones y amigas de sus hijas.

—Esta noche, para ésa, el señor Adolfo Dávila (hijo).

—Muy concurridas siguen las reuniones en el Skating de la Rambla, en donde, á diario se congregan numerosas familias.

—Los conciertos en el club siguen atrayendo á buen número de familias, las que en los intervalos pasan á tomar el té en la gran galería sobre el mar.

—La comida que ofrecerá el lunes la señorita María Jacinta Moreno Carabassa será de carácter íntimo, dedicada á sus amigas, en honor de la señorita Justa Dose.

—Mañana llegarán los objetos que se utilizarán en el cotillón.

—Muy animado y concurrido estuvo el concierto efectuado esta noche en el Royal Hotel.

El programa se cumplió en todas sus partes en medio de justicieros aplausos para los intérpretes aficionados.

Después se organizó un baile, que duró hasta mucho después de media noche.

Estaban las familias de:

Ortega, Barceló, Leguizamón, Rivarola, Díaz, Ruiz, Aguirre, Benítez, Villafañe, Villamayor, Orzali, Gómez del Campillo, Gowland, Blanco, Costa, Castro Escalada, Elizalde, González, Repetto, Carreras, Hernández, Otaelli, Ferrando, Wull-Bille.

—Mañana, la señorita Justa Campos Urquiza prepara un concierto de música de cámara, en el salón del Bristol.

Esta fiesta musical se realizará en el salón Rosa, después del almuerzo.

—Tiempo agradable; la tarde nublada.

DESDE SAN MARTIN — Se ausentaron para su establecimiento de campo en Córdoba, el señor Enrique Bertrám y señora, acompañados de las señoritas Rosa y María Elena Rocco y Emma Whirt.

—Se realizó anoche en el Hotel de France el banquete con que un grupo de vecinos obsequiaba al intendente municipal señor Lisandro Medina y demás autoridades de la comuna.

Ofreció la demostración el señor Pío Rotondaro, contestándole el señor Medina y el señor Santiago Bonifacini. Hicieron también uso de la palabra los señores presbítero Salerno, Risso y de los Santos.

Rodeaban la mesa los señores:

Doctor Diego E. Thompson, Sinforiano Ballester, doctor M. de Santú Riestra, Guillermo Kelsey, doctor Manuel García Barros, Pedro Becco, Agustín Pell, Augusto Longhi, Hércules M. Berardi, teniente coronel Apolinario Arce, J. M. Igarzábal, Ricardo Godsall, O. Márquez, F. Ordóñez, Julio Minvielle, Carlos Lasser, Manuel Aguilera, J. Jardón, Perfecto Rial, Alfredo C. Sala, E. Inzaurraga (hijo), Carlos M. Frías, C. Castagnola, D. Liporace, Jorge Echeverría, Arturo Barabino, A. Armanino, V. González Cazón, A. V. Pedroza, D. Menini, Gabino Risso, Félix V. Ballester, T. F. Escola, J. M. Necochi, A. Márquez Naón, Samuel Llosa, F. Urien, J. M. Casal, Nicolás Machiavelli, Juan del Porto, Pedro Quijano, Américo Inzaurraga, S. B. Kiernan, V. C. Nápoli, M. Fernández, E. Portes, Alfredo Nicora, Pedro Dafña, Ramón Rodríguez, Guido Ponzini, Italo Tancredi, A. Sodor, S. J. Chiavasco, Augusto G. Bassi, Silverio S. Petel, N. Mignones, Rafael C. Fourcade, M. Boria, E. G. Márquez, R. G. Collins, César Modini, F. Comastri, A. Morello, P. Menini, H. Dolci, Mariano Ballester, S. Mandel, J. Arlandi, A. Rivas, F. Gilardi, L. Maciel, J. de Candia, E. Reina, A. Vanin, R. R. Salguero, T. Arguerich, Mariano Boria, F. Heredia.

DESDE FLORES — Se halla gravemente enferma la señora Rogelia Jiménez de Balliéres.

DESDE MORON — A una brillante reunión, dará origen la retreta de esta noche en la plaza Adolfo Alsina, la que será amenizada por la banda del 3o de infantería.

—Se ha hecho de moda concurrir á los salones del Club del Progreso, las noches de la retreta, y en el comentario de sus socios más entusiastas parece resuelto que pedirán á la comisión que se realicen tertulias lo más seguidas posibles interpretando [illegible]

PROVINCIA DE BUENOS AIRES — ADMINISTRACION, TRABAJO Y CULTURA

EL JUEGO EN MAR DEL PLATA

Autorizado por el comisionado municipal

INDIFERENCIA POLICIAL

Nos hemos ocupado ya del juego de azar que se ejerce en el paseo General Paz, en Mar del Plata, para llamar la atención de la jefatura de policía, que es la autoridad encargada en la provincia de hacer cumplir la ley prohibitiva correspondiente.

Sin embargo, y á pesar de los días transcurridos, no se ha adoptado medida alguna en favor de la moralidad pública y del respeto á la ley en el mencionado paseo, cuya concesión se va desnaturalizando de tal modo, que lleva miras de convertirse en garito y local de ventas, con desmedro de las buenas costumbres del pueblo y del comercio de la ciudad, que contribuyen permanentemente á la construcción y conservación de los paseos municipales, para su comodidad y solaz y para ofrecer atractivos á la concurrencia veraniega; pero no para facilitar pingües utilidades, á costa de una ruinosa competencia, á empresarios influyentes.

La comisaría de Mar del Plata y la jefatura, permanecen indiferentes, en tanto que el comisionado municipal autoriza los juegos que allí se realizan.

En boletos de "sport", que reemplazan con ventajas á los de las carreras de caballos, de su juego llamado "Polo", vemos, en efecto, el sello de la municipalidad de General Pueyrredón, y las siguientes notas impresas al pie:

El fallo del jurado será inapelable, toda persona que no acepte esta condición, se servirá no hacer apuestas.

Se reputará falso y no dará acción alguna contra la administración todo boleto que no contenga el "sello municipal".

Este boleto está sujeto al fallo de la administración y sólo se pagará el día de la jugada.

Otro juego que allí se ejerce impunemente es el de la rueda de la fortuna. En cuanto á las quinielas de lotería, nuestro corresponsal nos informa que en breve se reanudará; y á este paso cabe esperar también que funcionarán nuevamente las máquinas lechuzas, los caballitos y demás sistemas de juegos de azar que hasta hace pocos días estaban en su apogeo.

Se trata, pues, no sólo de la violación flagrante de cláusulas de la concesión que autorizó el Poder Ejecutivo en el paseo General Paz, una de las cuales establecía que el empresario ofrecería espectáculos honestos, para esparcimiento del público, tales como montañas rusas, tren liliputiense, animales amaestrados, etc., sino también de una infracción legal perfectamente caracterizada y severamente penada.

En consecuencia, llamamos ahora la atención del Ministerio de Gobierno de la provincia, á fin de que adopte las medidas necesarias para que la policía salga de su indiferencia y el comisionado del Poder Ejecutivo no se extralimite en sus facultades autorizando semejantes trasgresiones.

Quedamos á la expectativa.

LA DEFENSA AGRICOLA

EN NUEVE DE JULIO

RESULTADO DE UN SUMARIO

Oportunamente recibimos una denuncia fechada en 9 de Julio, según la cual el partido se encontraba completamente invadido de langosta saltona, sin que la dirección central de la Defensa Agrícola se ocupara de adoptar las medidas necesarias, á fin de evitar mayores perjuicios, enviando barreras y aparatos en cantidad adecuada.

Nuestro corresponsal en ese partido, confirmó la información, agregando que la queja era unánime, entre los damnificados, y que el subcomisario de la Defensa Agrícola no era atendido por la central, cuando formulaba pedidos de materiales.

En presencia de estas denuncias recurrimos al presidente de la comisión central, señor Ortiz de Rozas, para que nos informara al respecto.

Inmediatamente ordenó la instrucción de un sumario, que estuvo á cargo del subinspector general señor J. Enrique Varaona, y de él ha resultado que la invasión de saltona en el partido de 9 de Julio es inferior á la del año pasado.

El estado en que se encuentran las sementeras de maíz, es desesperante, al extremo de que la chacra mejor conservada, producirá como máximo, de 15 á 20 fanegas por cuadra, rendimiento exiguo, si se tiene en cuenta que la producción normal de aquellas tierras, es de 60 á 80 fanegas.

La Defensa Agrícola, dice el informe, ha remitido á las estaciones La Sofía, French, Quiroga, Neidd, Naón, Prieto, Olascoaga, Dorney, Patricios y 9 de Julio aproximadamente, una cantidad de 90.000.000 metros de barrera, que se ha repartido de acuerdo con las exigencias de cada distrito, es decir, teniendo en cuenta la mayor área cultivada.

Al distrito de la estación Patricios, sólo se han remitido 13.000 metros de barrera, que han sido repartidos en fracciones no mayores de 300 metros, para cada vecino; á Sofía se enviaron 20.000 metros, distribuídas en igual forma; á Derney, 10.000, y así, sucesivamente.

Según lo declara el inspector sumariante, la saltona no ha causado perjuicios en ningún maizal que prometa mayor rendimiento; pero la sequía prolongada, fatalmente hará extragos en los sembrados.

Como se ve, parece reinar el criterio de que es necesario restringir la cantidad de barreras destinadas á las chacras que ofrecen rendimientos exiguos.

¿Es razonable y conveniente esta actitud?

"LA PRENSA" EN LA PLATA

(DE NUESTRA SUCURSAL)

IMPUESTO A LA VENTA DE ALCOHOLES

Necesidad de una prórroga razonable

El ministerio de Hacienda, procediendo razonablemente, ha acordado tácitamente una prórroga para el pago del impuesto al expendio de alcoholes, correspondiente al año próximo pasado, desde que el plazo venció el 15 del actual y las oficinas recaudadoras siguen percibiéndolo sin recargo, hasta nuevo aviso.

En vista de que se anuncia que en la semana próxima el ministerio del ramo resolverá si ha de seguir cobrándose sin multa ese impuesto, ó si se hará con el recargo de ley, creemos que sería equitativo disponer lo primero, por muchas razones.

En primer lugar, se trata de un fuerte gravamen que ha provocado resistencias y al cual no estaba habituado el comercio, y que, por consiguiente, su pago exabrupto, cuando se esperaba su derogación, necesariamente ha debido producir trastornos económicos. Además, la mayoría de los comerciantes de la provincia á quienes afecta el gravamen, han tenido de satisfacer la primera cuota del año pasado con el recargo de ley y los gastos judiciales, y por consiguiente, la erogación ha sido para ellos de importancia, más aún que si hubieran abonado al contado ambas cuotas.

Ese pago lo efectuaron hace cuatro meses, y sin tiempo para equilibrar los gastos, se ven nuevamente obligados á satisfacer la segunda cuota, en circunstancias críticas para ellos por causa de la sequía reinante, que gravita sobre sus intereses en una forma sensible.

Se agrega á esto el hecho de que en la época presente deben satisfacer todos los impuestos municipales.

El ministerio de Hacienda debe tener en cuenta las razones expuestas para continuar cobrando sin multa el impuesto, dentro de un término prudente.

LA NUEVA LEY DE MONTEPIO

Condiciones de jubilación y pensión

Dado el interés que reviste la ley de montepío, promulgada ayer para el personal de la administración pública, informamos á continuación sobre sus principales disposiciones relativas á las jubilaciones y pensiones:

Los beneficios de institución del montepío comprenden á todos los que desempeñen cargos públicos rentados por la ley de presupuesto, con excepción del director de escuelas, consejeros de educación, presidente y vocales de la junta administrativa del montepío, empleados administrativos de la dirección de desagües, personal de los ferrocarriles de la provincia y personal administrativo de la Caja de Ahorros.

No gozan de beneficios las personas que sean contratadas en virtud de leyes que consagren autorizaciones especiales, teniendo en vista su competencia profesional; los jornaleros ocupados en las obras públicas ó en talleres industriales del Estado, salvo cuando sus sueldos individuales fueren establecidos por la ley de presupuesto; las personas que presten servicios en comisiones accidentales; los empleados de la Sociedad de Beneficencia, los del Registro Civil, el gobernador y vicegobernador de la provincia, los ministros y los que desempeñen funciones y cargos electivos.

Los empleados que hayan prestado 30 años de servicios tendrán derecho á jubilación con 82 o|o de su sueldo; los que hubieren prestado más de veinte, pero menos de treinta, tendrán también derecho á una jubilación equivalente al 3 o|o de su sueldo multiplicado por el número de años de servicio.

Los empleados con menos de veinte años, pero más de quince, tendrán derecho á jubilación sólo en el caso le que justifiquen hallarse física ó intelectualmente imposibilitados para continuar desempeñando sus puestos, ó hubieren cumplido sesenta años de edad. La jubilación será de 3 o|o del sueldo, multiplicado por el número de años de servicio.

Con cualquier tiempo y empleo podrá ser jubilado el que se inutilice física ó intelectualmente por accidentes al cumplir un acto del servicio y como consecuencia de él. La jubilación, calculada en la forma anterior, en ningún caso podrá ser inferior á la mitad del sueldo. Si fueren agentes de seguridad, gozarán siempre de sueldo íntegro.

A los efectos de la jubilación, se computarán los servicios efectivos durante el número de años requerido, aunque hayan sido prestados con interrupciones, cuya duración no se computará.

Toda porción de tiempo que exceda de seis meses se computará como un año; las inferiores á esos meses no se tomarán en cuenta.

Cuando se trate de jueces, de magistrados letrados del ministerio público, de profesores, maestros en ejercicio é inspectores de la dirección de escuelas, telegrafistas, agentes de policía y empleados de la misma facultad de usar de la fuerza pública, se les computará cada año efectivo como año y seis meses; pero, en ningún caso podrán publicarse con menos de quince años de servicios efectivos.

Los empleados ó funcionarios despedidos sin causa justificada, ó por supresión de empleo, ó los que terminen el período para que hubiesen sido nombrados, tendrán derecho á reclamar la jubilación de la mitad de los descuentos que hubiesen sufrido. Si el tiempo de servicios alcanzase á 15 años efectivos de servicios ó más, tendrán derecho á jubilarse con 3 o|o de su sueldo, multiplicado por el número de años de servicios.

En los mismos casos en que haya derecho á gozar de jubilación y ocurra el fallecimiento del empleado ó jubilado, la viuda, hijas menores é hijas solteras y los padres del causante, tendrán derecho á pensión, en la proporción, grado y orden que establecen las leyes civiles respecto de las herencias. El monto de la pensión será de tres cuartas partes del valor de la jubilación á que tendría derecho el causante.

Dirección de salubridad

El director general de salubridad, doctor Garat, ha solicitado al Poder Ejecutivo que dicte una disposición para que las sumas mensuales acordadas por el presupuesto para viáticos de repartición, se entreguen por trimestres adelantados, para que se puedan abonar por anticipado los viáticos á los inspectores, vacunadores y guardias sanitarios que, por razones de salud pública, deben salir á la campaña.

Aguinaldo á los telegrafistas

Ayer se resolvió por el Poder Ejecutivo que el aguinaldo asignado á los empleados del telégrafo en ocasión del centenario, sea acordado solamente á aquellos que prestaron servicios durante el tiempo que duraron las fiestas.

Centro agrícola "La Elvira"

En el ministerio de Obras Públicas se recibió ayer una nota suscripta por varios propietarios de chacras del centro agrícola "La Elvira", situado en el cuartel 16 de Trenque Lauquen, quienes solicitan que habiendo hecho el servicio hipotecario de la deuda que contrajeron al adquirir esas tierras, y en virtud de la repetición de los malos años para la agricultura, se les permita renunciar á los derechos que les corresponde, por haber resuelto dedicarse á la explotación agropecuaria.

Devolución de garantía

La contaduría general elevó ayer, informada favorablemente al ministro de Obras Públicas, la solicitud remitida por la intendencia, en la cual don José Campodoglio, empresario del empedrado de la calle 1, de 65 á 70, pide la devolución de 3.241 pesos que depositó como garantía de construcción de dichas obras.

Asesor de gobierno

De acuerdo con el presupuesto sancionado para el año en curso, en el cual se crea un puesto más de asesor de gobierno, fué designado para ocupar dicho cargo el doctor Luis Reyna Almandos, ex subasesor, puesto que queda suprimido.

El presupuesto

Por decreto de ayer, el P. E. puso el cúmplase á las leyes de impuestos y gastos de la administración para el año en curso, y ordenó la remisión de las comunicaciones de estilo.

Edecán del gobernador

Ha sido confirmado en su puesto de edecán del gobernador de la provincia el comandante Zimmermann Saavedra, que desde hace mucho tiempo viene desempeñando ese cargo.

Impuesto de alcoholes

La oficina de patentes recaudó en el día de ayer, por concepto de patentes á las casas expendedoras de alcoholes, la suma de 19.066.90 pesos moneda nacional.

Caja Popular de Ahorros

En la semana próxima, según se nos ha informado, el ministro de Hacienda estudiará el proyecto de reformas á la Caja Popular de Ahorros, asunto que reclama con urgencia el mejor funcionamiento de la institución.

El despacho de Hacienda

Desde hace cerca de quince días, el despacho de los asuntos de hacienda se encuentran bastante atrasados, pues el ministro doctor López Buchardo se ha dedicado por completo al estudio del presupuesto, que ya es ley.

Ayer el ministro se ausentó temprano para su residencia veraniega en Adrogué, y allí le fueron llevados por el oficial mayor señor Canedo y otros empleados, los numerosos expedientes que esperan su firma.

Según se nos ha informado, el ministro estudiará y firmará hoy todo el despacho atrasado.

Descuento de títulos

Para mañana se encuentra citada la junta de crédito público, que debe recontar y quemar los títulos de la primera y segunda serie del 6 o|o y de caminos afirmados y obligaciones del Banco de la Provincia, que el gobierno ha rescatado por la licitación última.

LEGISLATURA

RECESO DE AMBAS CAMARAS

Con las dos sesiones celebradas por las Cámaras el 20 del corriente, puede considerarse clausurado el período legislativo extraordinario, pues, salvo casos imprevistos, aquéllas no volverán á reunirse hasta el mes de Abril, época en que deben de celebrar las sesiones preparatorias del nuevo período.

Oportunamente, en dos días, se ha sancionado en general y particular la nueva ley de montepío civil, reclamada con urgencia por la situación de bancarrota de esa institución y por el personal administrativo de la provincia, que soportaba descuentos mensuales de 8 o|o, y no podía conformarse con que se mantuviera en vigor la anterior ley orgánica, con todos sus inconvenientes.

Como lo habíamos previsto, las Cámaras, no obstante la larga nómina de asuntos aceptada para sus sesiones extraordinarias, no ha considerado sino tres ó cuatro, quedando así una considerable cantidad de proyectos para el próximo período ordinario. Entre ellos figura como de mayor importancia la reforma de la ley electoral de la provincia.

CAMARA DE DIPUTADOS — ASCENSOS Y NOMBRAMIENTOS

Como consecuencia de la sanción del presupuesto legislativo y de la vacante dejada por el señor Rufino S. Frías, que fué ascendido al cargo de prosecretario de la Cámara de Diputados, el presidente de la misma, señor Arturo H. Massa, proveyó ayer por ascenso diversos puestos de la secretaría.

Los empleados ascendidos son:

Pedro A. Cavello, nombrado oficial mayor de la Cámara; Rafael Rey y Serrano, secretario de la comisión de presupuesto; Pedro L. Ferreira, oficial mayor, director de publicaciones; Pío M. Ferreira, oficial primero; Arturo Brizuela, oficial segundo; Pedro Sánchez Echagüe, relator de la comisión de presupuesto; Héctor E. Peña, subdirector de publicaciones; Carlos A. Fajardo y Eduardo Peralta Martínez, secretarios de comisiones; Antonio R. Bagni, jefe de la mesa de entradas; José María Mendía, relator de la comisión de presupuesto; Tomás Cordoroli y Adolfo de la Serna, auxiliares; Juan L. Pizarro y Tomás Livingston Picó, oficiales de sala.

EN LOS MUNICIPIOS

LAS ROMERIAS DE TOLOSA

Quince días de festejos

En el progresista barrio de Tolosa, del municipio de La Plata, se iniciarán hoy las grandes fiestas organizadas con el nombre de romerías.

Las numerosas carpas, el embanderamiento, profusión de luz, etc., han operado una trasformación completa en la plaza Martín J. Iraola, lugar destinado á los festejos.

A las 2 de la tarde se inaugurarán las romerías por la comisión de fomento. Asistirán á la carpa oficial numerosas personas invitadas, entre ellas, muchos periodistas. Se tomará allí un refresco, para brindar por el buen éxito de las romerías.

En seguida, darán comienzo los bailes populares, y ejecutarán las bandas de música.

Más tarde, habrá carreras de sortija, rueda de la fortuna, é infinidad de otras diversiones.

Por la noche, continuarán los bailes populares, con gaita, banda de música, y un variado número de vistas cinematográficas. Habrá también fuegos artificiales, globos, iluminación veneciana y bailes en la carpa oficial.

En esta cudad, así como en los pueblos circunvecinos, numerosas personas se preparan á concurrir á esta fiesta.

Como ya lo anunciamos, los festejos durarán 15 días.

Hoy concurrirá la banda de bomberos, á cargo del maestro Contarelli, para amenizar el acto de la inauguración.

ADMINISTRACION DE CAMPANA

El comisionado municipal de Campana senador Pinedo Oliver, se entrevistó ayer con el gobernador para manifestarle que no había hecho uso de los cinco mil pesos que se le asignaron para gastos, en razón de que pudo sufragar todas las primeras necesidades de la administración con el importe del impuesto á los frigoríficos, que por primera vez se ha percibido en Campana. También manifestó que después de una prolija revisión de las ordenanzas de impuestos y gastos, ha podido formular para el año en curso un presupuesto de 120.000 pesos, en vez del de 50.000, que regía. Una rigurosa percepción de las rentas municipales le ha permitido en el poco tiempo que está al frente de aquella comuna, establecer el alumbrado eléctrico y los mataderos.

El senador Pinedo Oliver presentará en la semana próxima la renuncia del cargo, por serle imposible seguir atendiéndolo, en razón de sus ocupaciones particulares. Los rumores circulantes, dan como candidato para sustituirle, al diputado Octavio F. Amadeo.

EL TELEFONO EN LA ENSENADA

La compañía Unión Telefónica, ha correspondido á la indicación que hiciéramos días pasados sobre la imperiosa necesidad de establecer el servicio nocturno en la Ensenada, población de La Plata, que progresa rápidamente. Ayer nos comunicó, en efecto, que desde mañana se hará regularmente dicho servicio, para lo cual ha sido habilitada la oficina local.

TIERRAS DE PATAGONES

Dentro de breves días se propone el ministro de Hacienda, doctor López Buchardo, impartir las órdenes del caso para que la oficina de tierras proceda al cobro de los arrendamientos de los lotes fiscales de Patagones, que hace más de tres años que no se percibían.

Los respectivos arrendamientos serán modificados, fijándose un plazo para que se pongan al día en el pago. A los que no lo hicieren, se les aplicarán las disposiciones que rigen la materia.

CARLOS TEJEDOR

Comunicaciones recibidos en la gobernación, hacen saber que se ha constituído en Carlos Tejedor la comisión encargada de los trabajos para erigir en esa localidad una estatua al distinguido hombre público cuyo nombre lleva.

AVELLANEDA

La compañía de gas y aguas corrientes de Avellaneda, ha solicitado del ministerio de Obras Públicas que se ordene la confección del padrón de alquileres de aquella localidad, por no haberlo hecho las autoridades comunales de la misma, á pesar del tiempo trascurrido, lo que le origina serias dificultades para la fijación del impuesto que corresponde por dicho servicio.

LA PLATA—ARREGLOS DE LAS CALLES 20 Y 13—RECONSTRUCCION DE ACERAS

Ha ordenado la municipalidad, el arreglo de la calle 20 y de una alcantarilla de la calle 13 que se halla algo deteriorada.

—Se ha dado un plazo de 30 días, para que los propietarios de los terrenos de la calle 54 número 480, esquina 5; números 475, 477, 473, 467, 471, 447 á 451, 543, 545, 635, 637, 525, 336, 309 y esquina 4, procedan á la reconstrucción de las aceras de sus respectivas propiedades.

A los que no den cumplimiento á esa ordenanza, se les aplicará la multa correspondiente.

MONTE

Por decreto de ayer fué designado el señor Juan A. Roquigaray intendente municipal del Monte, por haberse excusado el señor Daniel Videla Dorna, á quien se le hiciera ofrecimiento del cargo.

LA MADRID

El P. E. designó ayer á los señores Camilo Aredes y Ceferino I. Vargas para ocupar los puestos de juez de paz titular y suplente, respectivamente.

LUJAN

El gobierno ha resuelto pasar todos los antecedentes del conflicto producido por la acefalía de las autoridades comunales de Luján, al juez del crimen, doctor Ramallo López, quien los había pedido.

CRONICA SOCIAL

EN LA PLAZA RIVADAVIA Y EL LAGO.—Anoche estos dos paseos se vieron bastantes concurridos, por familias conocidas.

Entre otras, estaban las de:

Taquini, Márquez, Lacot, Ramayón, Kelsey, Oyuela, Molina, Dillón, Villamayor, Míguez, Ponce, Eguía, Reynosp, Durañona, Mañay, Ocampo, Ramírez, Huergo, Alconada, Oliver, Cané, Goenaga, Ugalde, Salas, Blanca, Urriol, Parodi, Temperley, Dickmann, Alonso, Díaz Rolón, Lozano, Quijano, Rossotti, Richelet, Merlo, Boero, Calandra, Mercante, Zaudón, Griffin, Silva, Lezama, Muñoz, Videla, Astelavía, Gamboa, etc.

—La banda del 6o. de infantería ejecutó un variado programa musical que agradó mucho. En el teatrito de la isla se exhibieron cintas que gustaron á la numerosa concurrencia.

PIC-NIC—Hoy se realizará el pic-nic organizado por la comisión del Club Atlético Belgrano, en la isla Paulino.

ENLACES—Anoche fué bendecido por monseñor Rassore, el enlace de la señorita Emma M. Caselli, con el señor Máximo Etchevarría. Fueron padrinos en la ceremonia religiosa la señora Leoncia Elguía Etchevarría y el señor Francisco Caselli, y testigos en el acto civil, los señores Antonio Zambonini, Francisco García Cortina, Manuel C. Torres Ibáñez y Francisco Guerrini.

Después de la ceremonia se efectuó una lucida tertulia con asistencia de numerosos parientes y amigos de los contrayentes.

—Anoche fué también consagrado en la mayor intimidad, el enlace de la señorita Natalia R. Forgonono con el señor Jerónimo Sturla.

COMIDA—La Sra. Esthela B. de Parodi, ofrecerá el 8 del corriente en la quinta que posee en los alrededores de La Plata, una comida á personas de su relación, festejando un acontecimiento de familia.

VIAJEROS—Para la capital federal, el doctor Adolfo F. Gibert.

—Regresaron de la capital federal las señoritas María de la Paz y Laura Calaza.

—De Bahía Blanca, el señor Joaquín Posada.

—Del Rosario, la señora de Lobato, con su hijito Rubén.

—De Monte, la señorita Juana Pujol.

—Para la capital federal, el general Adolfo Arana.

—De Magdalena, la señorita Paulina Merlo.

—De Buenos Aires, el diputado señor Casco y su familia.

—De Buenos Aires, la señorita Aída Guinot.

—De Necochea, el senador Cabanillas.

—De San Pedro, la señora Feebra R. de Petit de Murat, acompañada de sus hijitos.

—Para Córdoba, donde pasará una temporada, la señora Emilia Augier de Campoamor.

ENFERMOS—Ha sufrido una grave operación la señora Eduviges Cano de Gálvez.

—En Mar del Plata, víctima de un accidente, se encuentra enferma la señora Teodora B. de Alonso, muy vinculada en esta sociedad.

—Se halla gravemente enfermo el anciano padre del doctor Tomás Puig Lómez.

—Mejorada la señora María Teresa H. de Martínez.

—Enferma la señora María P. de Saborido.

—Algo delicada la señora de Riera.

NECROLOGIA—Ha fallecido en Buenos Aires, á donde fué ya enferma, la señora Rita Torres de Esparraguera, que gozaba de gran simpatía en esta sociedad.

EDUCACION

EXAMEN MEDICO

Se ha efectuado en el cuerpo médico escolar el reconocimiento clínico de 800 maestras, muchas de las cuales han sido tratadas por el oculista y por los especialistas en oído, naríz y garganta de la repartición, sin contar las que fueron sometidas á observación por su estado general de salud.

En breve se informará detalladamente á la superioridad sobre el resultado de este examen médico.

EL DIRECTOR DE ESCUELAS

Comunicaciones recibidas ayer en la dirección general de escuelas hacen saber que en la semana próxima vendrá el doctor Vega, para hacerse cargo nuevamente de su puesto.

VIALIDAD

IMPUESTO DE CAMINOS

Aun cuando está para finalizar el mes de Enero, término fijado para que las municipalidades remitan á la dirección general de rentas los presupuestos que regirán en el presente año, para deducir el 10 o|o del cálculo de recursos, destinado al fondo de caminos, son muchas aún las que no han cumplido con ese requisito, que es indispensable á la dirección de rentas, para hacer las deducciones correspondientes.

Con tal motivo, se ha reiterado á las municipalidades el pedido de envío de esos presupuestos, á fin de que no sufra atraso la percepción del impuesto.

Es seguro que sí, á fin del mes se acumulan los informes, la dirección de rentas no podrá hacer el trabajo sin apresuramientos, y posiblemente se originará atraso en la percepción del impuesto.

PUENTE DEL ARROYO ZANJON

Se ha efectuado una inspección al puente de hierro situado sobre el arroyo Zanjón, que llega hasta Punta Lara, para proceder á su arreglo. Para el efecto, se han pedido presupuestos á varias casas.

SOCIEDADES

CIRCULO DE OBREROS DE LOMAS DE ZAMORA

Las comisiones directiva, de propaganda y auxiliar de damas del Círculo de Obreros de Lomas de Zamora, han invitado á numerosas familias al acto de la inauguración y bendición de su edificio social y colegio, situado en la calle Rodríguez 555.

El acto tendrá lugar hoy, á las 3 de la tarde.

CHOQUE DE TRENES EN RAWSON (PARTIDO DE CHACABUCO)

EN LA NOCHE DEL 18

VISTA PRINCIPAL DE LA CATASTROFE CON LAS PERSONAS QUE TOMARON LA PRIMERA INTERVENCION EN SOCORRER A LOS HERIDOS

MAQUINA COMPLETAMENTE DESTROZADA, CON LOS EMPLEADOS DE LA D. AGRICOLA Y EL CORRESPONSAL DE "LA PRENSA".

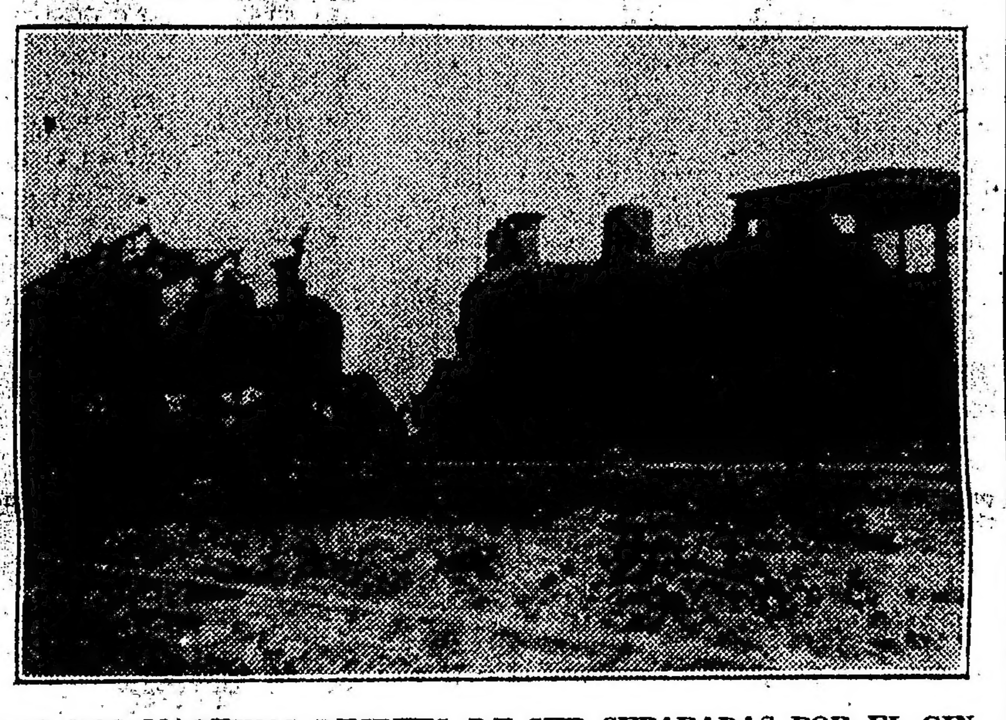

LAS DOS MAQUINAS DESPUES DE SER SEPARADAS POR EL GINCHE AUXILIADOR

CRONICA POLICIAL

GRAN INCENDIO EN 25 DE MAYO

Destrucción de varios edificios

TRAGICAS CIRCUNSTANCIAS

(Por telégrafo)

25 de Mayo, Enero 21—En momentos en que se procedía á la colocación del ataúd que guardaba los restos de la señora Carmen V. de Durol, jefe de la oficina de correos y telégrafos de esta ciudad, cuyo fallecimiento comuniqué, en la capilla ardiente la llama de un cirio incendió una de las colgaduras, propagándose velozmente el fuego á toda la habitación, merced á la gran cantidad de combustible que representaban los crespones y coronas artificiales y á la confusión que en el primer momento se produjo entre los presentes, que no atinaron á combatir el fuego.

Debido á que los tabiques divisorios de las habitaciones de la casa de correos eran de madera, el fuego hizo presa en seguida de todo el edificio, así como de la fábrica de luz eléctrica y demás casas de la manzana que quedaron casi completamente destruídas.

Debido al arrojo de varios vecinos se logró evitar que se produjeran desgracias personales en la familia de Durol y otras concurrentes al velorio.

La escasez de agua dificultó la acción de la policía y del vecindario.

La casa de correos se halla ubicada en la calle 28, esquina 11, á una cuadra y media de la plaza. Su propietario es el señor Elías Aziz.

La oficina telefónica, contigua á dicha casa, ha quedado también completamente destruída.

Este suceso, en momentos tan dolorosos, ha causado profunda impresión en el vecindario.

EL PROCEDIMIENTO POLICIAL

Fallecimiento de un herido

(Por telégrafo)

Daireaux (Caseros), Enero 21—Ha fallecido el herido Agarrido, quien, como se recordará, fué agredido á balazos por el sujeto Rosa, en el interior de la fonda La Lata.

Al extinto no se le había tomado declaración, pudiéndose haber llenado este indispensable requisito en el mismo día del hecho.

El heridor Rosa no ha sido incomunicado aún y continúa mejorando de las heridas que le infirió Agarrido.

Rosa ha tenido ya varias entradas en la policía.

Daireaux (Caseros), Enero 21—Los protagonistas del escándalo producido noches pasadas en una casa de dudosa moralidad, no han sido molestados en lo más mínimo por la policía, pues el ex secretario municipal se pasea por las calles, desafiando al vecindario.

El comisario, desde hace algunos días, recorre la campaña haciendo trabajos políticos, acompañado por un amigo apellidado Herrera, ambos con uniformes de comisario, no obstante que este último no pertenece á la repartición.

AGRESION SALVAJE DE UN MARIDO

(Por telégrafo)

Chacabuco, Enero 21—Esta madrugada, Gerardo Perrone, guardabarreras de la estación, agredió con un hacha de mano á su mujer, María Pabesa, causándole heridas en la región temporal y parietal izquierdas, y mordiscos en el brazo y pierna de ese lado, y luego, con una cuchilla de zapatero, pues tal es su oficio, le infirió una herida profunda en el bajo vientre, y le aplicó un martillazo en la frente.

La víctima de esta salvaje agresión se encuentra en estado grave.

Estos esposos tienen cinco hijos menores.

Captura recomendada

(Por telégrafo)

Vicente López, Enero 21—La policía del partido ha capturado á Lino Dezzi, acusado de hurto de mercaderías de un tren del ferrocarril Central Argentino.

Dezzi permanecía oculto en este pueblo, siendo tomado después de una larga pesquisa por el oficial señor Martiniano Passo, quien penetró al zaguán de la casa donde estaba y consiguió aprehenderlo con bastante trabajo.

HOMICIDIO

Anteayer, á las 10 de la mañana, en el establecimiento Lucero, situado en Coronel Suárez, á raíz de una disputa, Eugenio Cissiot, agredió armado de una tenaza á Miguel Tolosa, á quien aplicó un golpe en el cuello, ocasionándole una lesión de carácter leve.

Tolosa, á su vez, repelió la agresión con una daga, infiriendo á Cossiet dos puñaladas en el costado izquierdo, á consecuencia de las cuales falleció momentos después.

A la llegada de la policía, el homicida, que permaneció en el sitio del suceso, se presentó á ésta espontáneamente.

ACCIDENTES

En la calle San Nicolás, de Pergamino, el charret que guiaba Juan Antonio Beneditto, llevó por delante á una niña de dos años, hija del jefe de correos y telégrafos, en circunstancias en que pretendía cruzar la calle aludida.

La niña sufrió varias heridas en el cuerpo.

—Ayer, á las 9 de la mañana, en el cuartel 3o. de Lobos, Augusto Rigoni, que manejaba un carro sentado sobre las varas del mismo, cayóse á causa de un barquinazo y una de las ruedas le pasó por la cabeza, produciéndole una muerte inmediata.

INFORMACIÓN TELEGRÁFICA

(DE NUESTROS CORRESPONSALES)

OLAVARRIA

INSTALACION DE AGUAS CORRIENTES

Obras de vialidad y desagüe

Enero 21—Han estado en ésta los ingenieros señores Estrueder y Picardo, con objeto de hacer algunos estudios sobre el terreno más apropiado para efectuar perforaciones para la provisión de aguas corrientes á la ciudad.

Se proyecta hacer un ensayo en un terreno municipal de la chacra 571, por las facilidades que al parecer ofrece.

—Como ya se sabe, han sido sacados á licitación los trabajos de refacción del camino á Piedritas y de desagüe del arroyo Perdido.

Ambos trabajos son de suma importancia, el primero, porque se trata de un camino que se encuentra casi abandonado en ciertas partes, por ser intransitable, y el segundo, porque desviará las aguas que mediante cualquier lluvia inundan una parte importantísima de la ciudad, cuya edificación no progresa por esta causa.

—El sobrestante de la dirección general de caminos, don Joaquín P. Oddone, ha inspeccionado en estos días los trabajos que se realizan en el camino á la Blanca Chica, y se espera que de un día á otro se establezca una oficina de inspección de caminos, para lo cual la intendencia municipal, ha ofrecido un local adecuado.

Se ha remitido ya á la dirección de salubridad, el plano del terreno y edificio del hospital Olavarría, con el propósito de que determine el local donde se instalará el pabellón desmontable para contagiosos.

—Los trabajos en el camino general que va de esta ciudad á Sierra Chica é Itemajo, han sido reanudados.

25 DE MAYO

LA DECANO DEL CORREO ARGENTINO

Su fallecimiento

ANTECEDENTES MERITORIOS

Enero 21—Falleció hoy en esta ciudad la jefe de la oficina de correos y telégrafos, señora Carmen V. de Duval, que se hallaba jubilada.

La señora de Duval era la decano del personal del correo argentino, al cual prestó servicios efectivos durante cuarenta y cinco años.

En 1910 consiguió ser jubilada, con el goce del sueldo íntegro, que por cierto no estaba á la altura de sus méritos, pues era de sesenta pesos.

Esta digna señora llegó á 25 de Mayo en 1869 y compartió con su fallecido esposo las tareas inherentes al cargo que éste ocupaba y en el cual ella le sucedió.

En 1871 y años sucesivos, los indios trataron de recuperar por la fuerza el terreno de donde fueron desalojados en 1849 por don Juan Manuel de Rozas. En esta emergencia, la señora de Duval, con los demás habitantes del pueblo, combatió contra los bárbaros al lado de su esposo.

Circunstancia digna de hacerse notar, es que los esposos Duval ejercían ese cargo sin retribución de ninguna especie.

Por tales antecedentes, la población lamenta sobremanera la desaparición de esta meritoria empleada, que gozaba de gran consideración en la sociedad.

CAMPANA

GRAVE INTERRUPCION DEL TRAFICO

EL PASO A NIVEL

Enero 21—Comprueba una vez más el impedimento que constituye el paso á nivel del ferrocarril en el puerto, el hecho de que ayer, antes de las 10, se encontraba cerrado por el costado Sur, que da salida al muelle y se tuvo que abrir con una yunta de bueyes de los mismos carros que esperaban, pues, de no hacerlo así, hubieran permanecido hasta las 10.30, hora en que pasa el tren rápido.

Esto perjudica grandemente los intereses generales del comercio, tratándose de carros que conducen cargas del puerto y productos de las islas.

SAN ISIDRO

MARTINEZ — LA PARADA DE COCHES EN LA ESTACION — LA CABALLADA POLICIAL

Enero 21—Las autoridades municipales y policiales, no han acertado todavía á encarrilar la práctica de que ha hecho uso y abuso el gremio de carreros y conductores en general, de estacionarse delante de las casas de familia.

Existe detrás de la estación una plazoleta destinada al estacionamiento de coches, pero los conductores hallan más cómodo hacerse competencia frente á la estación, donde sostienen, con frecuencia, disputas que terminan en incidentes más ó menos graves.

—La caballada de la policía sigue careciendo de mantención. La municipalidad no ha cumplido con su promesa, ni la jefatura ha tomado cartas en el asunto, para subsanar, con urgencia, lo que no es aplazable.

GENERAL PUEYRREDON

NUEVOS JUECES DE PAZ—LOS NUEVOS PAVIMENTOS — LECHEROS MULTADOS

MAR DEL PLATA, Enero 21—Ante el comisionado municipal prestaron hoy juramento y tomaron posesión de sus puestos los nuevos jueces de paz titular y suplente, doctor Juan Errecaborde y señor Dionisio Linguet, respectivamente.

Numerosos vecinos concurrieron al acto, para felicitar á los nombrados.

—Fueron librados al servicio público esta tarde, los empedrados de las calles 20 de Septiembre, entre Bolívar y B. Colon, y Moreno, entre 20 de Septiembre y España.

Los empleados de la inspección sanitaria municipal hicieron detener y multar á los lecheros Martireno, Justo Nerarmendi y Juan Domínguez, por expender leche adulterada.

LAS FLORES

JUNTA DE EXCEPCIONES—PARTIDA DE LOS CONSCRIPTOS

Enero 21—La junta de excepciones, presidida por el teniente coronel Gutiérrez, terminó su cometido, declarando aptos para el servicio de la clase de 1890, á ciento dos ciudadanos, que fueron enviados á sus respectivos destinos.

Fueron declarados inútiles para el servicio once.

Se aplaude la actitud del médico doctor Florencio Pereyra, en los exámenes practicados.

Del número total de conscriptos llamados sólo 20 dejaron de concurrir.

VICENTE LOPEZ

EFECTOS DE LA SEQUIA— CARESTIA DE LA VERDURA—CATASTRO —LA COQUELUCHE

Enero 21—Sigue siendo escasa la verdura.

La sequía ha arruinado las quintas, de tal manera, que es imposible sembrar nada.

—Continúan activamente los trabajos del catastro de la población con motivo del pago del afirmado.

—Siguen los progresos de la edificación notablemente.

—Continúa aún la epidemia de coqueluche, habiendo muchos niños enfermos actualmente.

SAAVEDRA

DESORDENES PRODUCIDOS POR LOS CONSCRIPTOS—REGRESO DE LA JUNTA MILITAR

Enero 21—Los conscriptos promovieron varios desórdenes, y debido á la intervención de la autoridad, no continuaron en esa actitud censurable.

—Después de terminada su misión en ésta, partió para La Madrid, la junta de excepciones formada por el comandante Miñonez, doctor Facio y teniente Vilches.

Fueron tomados dos infractores á la ley de enrolamiento, y conducidos á Bahía Blanca.

GENERAL PINTO

BLAQUIER — MAL SERVICIO DE CORREOS — DEMORAS Y EXTRAVIOS

Enero 21 — El servicio de correos se realiza en forma en extremo deficiente.

Cartas que se envían desde estaciones cercanas á ellas, con frecuencia se reciben con cinco y seis días de atraso.

Igual cosa ocurre con los diarios é impresos, con el agregado de que llegan los paquetes.

El 9 de Diciembre del año pasado, se despachó en ésa, para su agente un paquete con revistas cuyo paradero no se conoce aún.

El 6 del corriente ocurrió lo mismo con otro paquete de periódicos, siendo infructuosas las repetidas reclamaciones y protestas de los vecinos.

NECOCHEA

JUNTA DE EXCEPCIONES MILITARES — EL BALNEARIO

Enero 21 — Llegó la junta militar del distrito 23o. presidida por el comandante Vicente Taviedo, con el fin de incorporar los conscriptos de la clase de 1890 y se constituyó en la municipalidad; actuaba como secretario el médico teniente Monserrat.

Procedió al reconocimiento médico de 83 ciudadanos, que por el tren de esta noche salen para el arsenal de Puerto Militar y campo de Mayo.

—La playa está muy concurrida.

VERNENGO & SOLÉ

HOY

La gran venta en MORON

"VILLA ITURRASPE CABOT"

800 — LOTES — 800

De 950 á 3000 varas cada uno en 80 meses

Base, $ 2 por mes el lote

TREN GRATIS DEL ONCE A LA 1.30, PARANDO EN FLORES Y LINIERS

Y EL LUNES 23 á las 8.30

EN EL SALON "OPERAI ITALIANI", CUYO 1374

PLANOS Y BOLETOS EN EL ANDEN DE LA ESTACION

EN MORON 800 NOTABLES lotes de terreno de 950 á 3.000 varas cada lote La Villa Iturraspe Cabot, en 80 mensualidades, sin interés y con la base de 2 $ por mes el lote; están ubicados á pocas cuadras al Norte de la estación y con frente á la gran avenida San Martín, camino del Touring Club Argentino, que se prolonga hasta el Campo de Mayo, á 200 metros del bulevar Gaona, que está llamado á ser la segunda arteria principal que une la capital con Morón, cuenta con una concesión de tranvías del Anglo Argentino el que pronto empezará sus trabajos; Morón se encuentra á 25 minutos de la plaza de Mayo, contando con los beneficios del subterráneo del Oeste que funcionará su primera sección en el corriente año y estará en solo 15 minutos de plaza de Mayo á Morón, entonces una vez que estén en práctica todos estos factores del progreso, se verá valorizada toda esta zona y lo que hoy compran por centavos, valdrán pesos. Lotes amojonados con calles abiertas y planos aprobados por la municipalidad Venta liberal, un lote con opción á los que deseen.

EL DOMINGO 22 de Enero á las 3 de la tarde sobre los mismos terrenos, tren gratis del Once á la 1.30 parando en Flores y Liniers. Continuando el remate

EL LUNES 23 á las 8.30 en el salón Operai Italiani, Cuyo 1374. Seña dos mensualidades en el acto del remate y el 2 o|o de nuestra comisión y tres mensualidades al recibir el título provisional. Escrituras una vez trascurridas diez mensualidades. Títulos perfectos los que se encuentran depositados en la escribanía del señor Manuel Rois, Chacabuco 91, donde pueden revisarlos los interesados: las mensualidades se abonarán en la casa de los señores B. del Río y Cía., Victoria 887. Planos, boletos y mayores datos á nuestra casa, San Martín 290 ó Victoria 337. U. T 3252, Avenida. C. T. 4423 Central.—Vernengo y Solé.

S. A. Cremona

CASAS POR MENSUALIDADES. En Ramos Mejía, F. C. O., frente á una de sus principales calles, 3 cuadras justas de la estación del tren, 2 de la plaza é iglesia, 1 al Norte del bulevar Gaona y 1 al O. del de Caseros. En la esquina está el conocido almacén "Los Toscanos" y la panadería del Sol, barrio pobladísimo. Cada casa tiene 10 varas de frente por 48; su edificio sin economía; consta cada una de 3 habitaciones, cocina, w. c., pozo, galería, jardín al frente y frutales al fondo; la pared divisoria es de ladrillo y medio, los revoques estilo piedra, pisos y cielos rasos pino tea, alambre tejido. Pagadero en 48 mensualidades sin interés. Base $ 70 al mes cada uno. Exigiéndose 4 meses en el remate y 4 más al recibir el título definitivo ante los escribanos Wright y Gamboa. Posesión inmediata.

EL DOMINGO 22 de Enero á las 5 p. m. Visítese. La comisión es de 2 o|o. Datos, 25 de Mayo 83. e15

EN MENSUALIDADES — Esquinita ideal en Floresta, Bacacay y Campana, lo único sin edificar, frente S. y E. alambrado, barrio de familias, con eléctrico á la puerta, gas y aguas corrientes, á 1 cuadra al Norte de Rivadavia y 2 de la estación del tren. Mide 15 varas á Bacacay y 23 á Campana. Sin base, pagadero en 12 mensualidades sin interés; solo se exige una mensualidad, dándose título definitivo ante Wright y Gamboa.

EL DOMINGO 22 de Enero á las 4. La comisión es de 2 o|o. Planos, 25 de Mayo 83. e15

DE TODAS LAS EXISTENCIAS del depósito de vinos importados de la conocida firma O. Spirito de Asti (Italia), que se encuentran en la casa, calle Victoria 2199 esquina Pasco y las que consisten en 85 barriles de vino Barbera, 10 docenas de botellas vino Jerez amontillado, muchas bebidas surtidas y demás existencias como ser: báscula, planchas, estivas cedro, escritorios, armazones, vidrieras, tablero, etc.

EL MARTES 24 de Enero á la 1. Venta por orden de su dueño al mejor postor. Comisión 10 o|o á cargo del comprador y seña á satisfacción.

EN FLORESTA —EN 70 mensualidades, sin interés 10 lotes ideales, á 1 cuadra de Provincias Unidas con eléctrico, rodeada de moderna edificación, antes quinta Olivera, hoy casi todo edificado. Dan frente á las avenidas Directorio y Escalada pronto adoquinado y eléctrico y á las calles Whitte, Homero y Chascomús, lotes de 300 á 400 v. c. Con una deuda al Banco del Hogar que se pagará en 70 mensualidades, abonándose el excedente al contado. Títulos definitivos por el escribano Marquese.

EL DOMINGO 29 de Enero á las 4. sobre los mismos. Seña 8 o|o. Comisión 2 o|o. Planos, 25 de Mayo 83. e22

COMO JUDICIAL — ESQUINA bien ubicada. Oliden y Acasuso, próximo á los Nuevos Mataderos, á 1 cuadra de Larrazábal, 2 de Emilio Castro y 5 de Provincias Unidas, barrio comercial, todo edificado, mide 13 varas á Olíden y 30.88 á Acasuso, cercada de alambre tejido. Base, $ 3.60 la vara cuadrada.

EL DOMINGO 29 á las 5 p. m. Seña 8 o|o. Comisión 2 o|o. Datos, 25 de Mayo 83. e22

F. P. Bollini & Cía.

SEMANALES — Los LUNES caballos, carruajes, guarniciones, aves. —LOS JUEVES, muebles varios, á las 2 p. m.—BOLIVAR 160.

20 CABALLOS DE TIRO Y silla, por cuenta y orden de la policía de la capital. Se rematarán.

EL LUNES 23 de Enero á las 2 p. m. en nuestra casa, Bolívar 160.—F. P. Bollini y Cía. e21

SOLIS 959, ENTRE ESTADOS Unidos y Carlos Calvo, á una cuadra del gran bulevar Entre Ríos. Propiedad antigua cuyo edificio no se tiene en cuenta para la venta. Terreno ideal de 12 varas de frente por 17 de fondo. Centro comercial de familias y entre edificios modernos, aguas corrientes y cloacas, calle asfaltada y con tranvía á la puerta. Venta obligatoria como judicial. Base de venta $ 16.667 m|n. Título perfecto. Venta ad corpus.

EL DOMINGO 29 de Enero á las 5 p. m. Sobre la misma, por orden de sus dueños. Seña 8 o|o. Comisión 2 o|o. Por más informes, Bolívar 160.—F. P. Bollini y Cía. e22

Arturo Teigeiro

EN CARMEN DE ARECO— 50 quintas alfalfadas, con dimensiones desde 20.500 hasta 40.500 metros, A 12 cuadras de la plaza.

EL DOMINGO 29 de Enero á las 3 p. m., sobre los mismos terrenos; 10 por ciento en seña; 40 o|o al escriturar y 50 o|o á 1 año de plazo con garantía hipotecaria y 7 o|o de interés. e22

Alfredo Martínez y Bayá

MAR DEL PLATA — TERRENOS á 600 metros de la Perla. Con frente al bulevar Constitución y calles Jujuy, España y Balcarce. Lotes de 200, 300, 400 y 500 v. c. á plazos, tercera al contado y el resto á 6 y 12 meses.

EL DOMINGO 29 de Enero á las 4 p. m. en los mismos terrenos. Por planos al martillero en Mar del Plata, calle San Luis 71. e19

Joaquín M. Tuchi

CASAS EN MENSUALIDADES, dentro de la capital en el sitio de las avenidas, pues distan 1 cuadra de Bella Vista y Triunvirato (ambas adoquinadas y con tranvías eléctricos) y á 1|2 de Acha y Los Incas Nuevas, recién terminadas. Dan frente á las calles Lugones y del Fundador entre Acha y Los Incas. Cada una consta de 2 amplias habitaciones, cocina, w. c., pozo semisurgente con bomba, galerías, etc. Todo bien hecho y listas para entrar á habitarlas, se entregarán en seguida. Sin base. En 80 mensualidades, sin interés.

EL DOMINGO 22 de Enero á las 5 p. m. en las mismas propiedades. Seña 6 mensualidades. Comisión 2 o|o. Títulos perfectos. Pueden visitarse en cualquier momento, yendo por el tranvía Lacroze que va á Villa Urquiza y bajándose en Bella Vista y Triunvirato. Es un negocio que lo recomiendo como bueno y admirablemente ubicado en un sitio de porvenir garantido. Verlas es comprarlas. Amplios informes, Reconquista 50 (altos).—J. M. Tuchi e1.

CASA EN 80 MESES — EN Flores. Calle Ferrocarril 1432. A poca distancia del adoquinado y en un sitio que adelanta á pasos gigantescos, habiendo dos líneas de tranvías proyectadas que harán cambiar radicalmente la fisonomía de ese barrio. Sin base y sin interés.

EL DOMINGO 22 de Enero á las 5 p. m. en la esquina de Bella Vista y Triunvirato, donde se venderán otras casas en igual forma de pago. Mide 10 varas por 40 y consta de jardín y verja al frente, 3 amplios dormitorios, comedor, cocina, pieza alta para servicio y w. c., pozo con bomba, pisos pino tea, patios mosaico, cielos rasos yeso y cuantos detalles pueden exigirse en una buena y sólida casa, nueva, recién hecha. Seña 6 mensualidades Comisión 2 o|o Posesión en seguida. Títulos perfectos. Amplios informes, Reconquista 50 (altos).—J. M. Tuchi. e13

LUIS TORRES & Cía.

HOY — A LA 1.20

Sale de la estación Constitución el tren expreso gratis para el remate de

Los 500 lotes en Ferrari F.-C. S.

EN 80 MENSUALIDADES

Pidan boletos en la estación.

LA QUINTA DE LA VIUDA de Ferrari. En Ferrari, dividida en 500 lotes Lo más alto del pueblo. En 80 mensualidades, sin interés. Base 2 $ la mensualidad.

EL DOMINGO 22 de Enero de 1911 á la llegada del tren expreso gratis que saldrá de Constitución á la 1.20 de la tarde. Sobre los mismos. Ferrari, es el pueblo de más porvenir de la línea del F. C. del Sud, pues de el arranca el ramal á La Plata y es el punto de unión de todo el movimiento del Sur con la capital de la provincia. Colocado así estratégicamente tiene en su posición lo necesario para una prosperidad muy cercana. A una hora de La Plata y á poco más de la capital federal, forzosamente llegará á ser un gran pueblo máxime si se tiene en cuenta que en un lapso de tiempo cercano se tendrá que aumentar á un número crecido el servicio de trenes, puesto que la población y edificación aumenta día á día teniendo en el momento actual más de 8.000 habitantes, una industria tambera muy floreciente, edificios de importancia como la Sociedad Italiana y varios establecimientos comerciales representaciones del Banco Español y de la Provincia, cuyo giro alcanza á una suma poco común, la pavimentación del pueblo autorizada por la municipalidad y muchas otras mejoras como bulevares de 25 metros de ancho y plazas espaciosas, lo que da una idea de la vitalidad propia de este pueblo. Por otra parte el ferrocarril de Meridiano V de entrada directa á La Plata tendrá en Ferrari una estación Los terrenos que ofrecemos en venta son los mejores situados y los que sirvieron de punto de partida á los fundadores del pueblo y por lo tanto excepcionalmente buenos. Lo ínfimo de la base y las comodidades en la forma de pago, deben servir de estímulo para hacer lo que se llama una excelente inversión de dinero. Seña 2 mensualidades en el acto del remate y 3 al recibir el título provisorio. Las subsiguientes se abonarán del 1 al 10 de cada mes en el Banco Germánico de la América del Sud, Reconquista 29, ó en Ferrari en casa de los señores Hasperué Hnos Comisión 2 o|o. Los lotes se entregarán perfectamente amojonados y las calles abiertas de acuerdo con el plano. Escrituras definitivas al entregarse las 15 primeras mensualidades por ante el escribano Félix Reynoso. Avenida de Mayo 719, Buenos Aires Los interesados pueden solicitar los boletos para el tren gratis y planos é informes á nuestra casa. Cangallo 417.—Luis Torres y Cía. e4

José Conti

PRECIOSA CASA EN GENERAL Urquiza, al lado de la estación y en el mejor barrio de esa villa de moda de la capital. Venta excepcional, solamente $ 3.000 se necesitan como seña y parte de precio para comprar una buena casa estilo petit-hotel con gran comedor, escritorio, 3 dormitorios espaciosos, vestíbulo con vidrios ingleses, cuarto de baño, con aguas corrientes fría y caliente, cocina, pieza de servicio y demás comodidades, todo de materiales de primer orden, cielos rasos de yeso, pisos de pino tea, celosías de hierro, jardín al frente y en los patios.

EL DOMINGO 22 de Enero, á las 4, venderé la propiedad calle Bucarelli 2750, entre Bebedero y Nahuel Huapí, á una cuadra [illegible] de la estación del ferrocarril, tranvía Lacroze á la puerta y el número 36 pasa por la esquina. Su terreno mide 14 varas por 40, ó sea 560 v. c. Base, pesos 133.12 mensuales que deben abonarse por servicio de una deuda de pesos 18.360 ó intereses inclusive que reconoce á favor de la Sociedad Cooperativa Ayuda Mutua, de 240 meses, de la que deberá hacerse cargo el comprador. El excedente que resulte se abonará $ 3.000 al firmar el boleto y el resto en 60 mensualidades con el 6 por ciento de interés anual. Comisión, 2 por ciento. Datos, Bolívar 189. —José Conti. e15

HUMAHUACA Y RIO JANEIRO. Casa excelente para una familia, en barrio central de Almagro. Base $ 16.000

EL DOMINGO 22 de Enero á las 5 venderé la casa calle Humahuaca 1327 entre Río de Janeiro y Lambaré que mide 10 varas de frente por 35. Edificio: sala, 5 dormitorios, baño, cocina, cielos rasos de yeso, celosías de cedro, mosaicos, pisos pino tea, etc. Seña 8 o|o, y 2 o|o de comisión. Datos, Bolívar 189.—José Conti. e13

EN FLORES — UN TERRENO ideal para la construcción de un petit hotel ó palacete, pues el barrio se presta para ello y haría "pendant" con los existentes. Sin base.

EL DOMINGO 22 de Enero á las 6 venderé el terreno calle Paramaribo entre Rivadavia y Yerbal. Medidas: 10 varas de frente por 26v80 de fondo. Forma de pago 1|2 al contado y 1|2 á 1 año con el 7 o|o de interés. Seña 8 o|o y 2 o|o de comisión. Planos, Bolívar 189.—José Conti. e13

EN FLORESTA — CASA A plazos, en barrio de progreso. Base 5.500 pesos

EL DOMINGO 22 de Enero á las 5 venderé la casa calle Cervantes entre San Julián y Murature que mide 10 varas de frente por 61v33 de fondo. Edificio: 3 piezas, corredor, mosaicos, cocina, w. c., etc. Adeuda $ 1.984, que se pagan en 62 mensualidades de 32 $. El excedente al contado Seña 8 o|o. y 2 o|o de comisión. Datos, Bolívar 189.—José Conti. e13

CASA EN PALERMO A POCAS cuadras de la plaza Italia, es decir, el barrio preferido de la capital por su interesante ubicación. Con 10.000 cédulas argentinas. Base 22.000 pesos.

EL DOMINGO 29 de Enero á las 5, venderé la casa calle Nicaragua 374 entre Acevedo y Gurruchaga. Mide 10v10 de frente por 36.70 y 34.97 vs. de fondo Edificio sólido y elegante. Sala, escritorio, 3 dormitorios, comedor, baño, cocina, 1 pieza de servicio, mosaicos, celosías de cedro, cielo rasos de yeso, etc. Seña 8 o|o y 2 o|o de comisión. Datos, Bolívar 189.—José Conti. e22

GUATEMALA Y SERRANO con adoquinado pago y nuevo, al frente y entre edificios notables, propios del gran barrio de Palermo. Sin base.

EL DOMINGO 29 de Enero á las 5.30 venderé el terreno calle Guatemala entre Serrano y Gurruchaga, al lado del núm. 684, que mide 10 varas por 38v50 ó sea 385 v. c. El terreno tiene la pared del O. de altos de ladrillo y medio que se dará gratis al comprador. Seña 8 o|o y 2 o|o de comisión. Planos, Bolívar 189.—José Conti. e22

EN GENERAL URQUIZA — 2 lotes en 80 mensualidades, á 3 cuadras del tranvía núm. 96 á plaza de Mayo, Base $ 25 por mes cada lote. Ubicados calle Quesada entre Aizpurúa y Achega. 10.x59 vs. c|u. Seña 3 mensualidades y 3 al recibir la libreta. Comisión 2 o|o. Planos Bolívar 189. EL DOMINGO 29 á las 4 e22

Valentín Santa María

Oficina principal: calle Curapaligüe 202 (Flores), de 8 á 12 m., Unión Telef. 428. Sucursales: en Morón y Moreno; al Norte, calle Loyola 349. U. Telef. 1620 (Mitre).

EN FLORES TERRENO, CALLE Achával entre Lobos y Monte, compuesto de 11.69 por 30.0 , 4 cuadras al Sur de la Avenida Río Cuarto con doble línea, de tranvía y una al Este de la calle Malvinas adoquinada.

EL DOMINGO 22 de Enero, á las 5.30 de la tarde. Base, $ 9 la vara. Seña, 10 por ciento. Comisión, 2 por ciento.—Valentín Santa María. e15

EN EL CABALLITO — TERRENO calle Miriñay esquina Arengren, con frentes al Sur y al Oeste, formando una superficie de 300 varas cuadradas, una cuadra al Sur de la Avenida Gaona y una también al Oeste del Parque Centenario.

EL DOMINGO 22 Enero á las 3 y 30 de la tarde. Base, $ 10 la vara. Seña, 10 por ciento. Comisión, 2 por ciento. —Valentín Santa María. e15

EN FLORES — CASA CON grandes facilidades de pago, calle Convención entre Puán y Miró, con frente al Norte, compuesta de 10 por 26.30 tres piezas, cuarto de baño, cocina, cielos rasos decorados, carpintería de cedro, etc., una cuadra al Sur de la avenida Río Cuarto y 3 de Rivadavia.

EL DOMINGO 22 de Enero á las 5 p. m. Base $ 8.000. Seña 10 o|o. Comisión 2 o|o.—Valentín Santa María.

EN FLORESTA — CASA con grandes facilidades de pago, calle Ensenada 486, entre Convención y Directorio compuesta de 10x37, sala, comedor, una pieza, cuarto de baño, cielos rasos decorados, edificación en cal, etc. una cuadra al Sur de la Avenida Provincias Unidas, con doble línea de tranvía.

EL DOMINGO 22 de Enero á las 4.30 Base 10.000 $. Seña 10 o|o. Comisión 2 por ciento.—Valentín Santa María. e19

EN EL CABALLITO — CASA con grandes facilidades de pago, calle Miriñay, contigua á la esquina Arengren, con frente al O., compuesta de 2 piezas una en altos, cuarto de baño, cocina, etc., una cuadra al Sur de la Avenida Gaona, con tranvía y 1 también al O. del parque Centenario.

EL DOMINGO 22 de Enero, á las 3.30 p. m. Base $ 4.800. Seña 10 o|o. Comisión 2 o|o.—Valentín Santa María e19

EN FLORES — TERRENO calle Curapaligüe á la altura del 1470, con frente al O., entre Saraza y Castañares, compuesto de 10x34.38; tres cuadras al Sur del adoquinado.

EL DOMINGO 29 de Enero, á las 5 de la tarde. Base, $ 3 la vara. Seña, 10 por ciento. Comisión, 2 por ciento.—Valentín Santa María. e22

EN FLORES — TERRENO calle Miró á la altura del 1471, con frente al Este, entre Saraza y Castañares, compuesto de 10x22: tres cuadras al Sur del adoquinado.

EL DOMINGO 29 de Enero, á las 5 de la tarde. Base, $ 3 vara. Seña, 10 por ciento. Comisión, 2 por ciento.—Valentín Santa María. e22

NOTA. — PARTICIPO AL público que desde el día 22 del corriente el señor Luis G. Bassi ya no representa mi sucursal Moreno (F. C. O.) La citada sucursal será atendida los días jueves y viernes de 8 á 11 por un empleado de la casa. Valentín Santa María. v29

Enrique Thomas y Cuotiño

EN EL SALADILLO — Campo Santa María de La Dulce. En el cuartel 5o. de Saladillo, provincia de Buenos Aires, venderé con la base de 250 pesos la hectárea, dos fracciones del campo conocido por de la sucesión de José Rodríguez, compuesta cada una de 129 hectáreas, 79 áreas y 37 centiáreas, alambradas por dos costados, tierra excepcional para agricultura y ganadería, sin una sola vara de desperdicio, distante dos leguas y media de la estación Del Carril. Gana actualmente 35 pesos cuadra y está sembrado.

EL DOMINGO 23 de Enero á las 4 de la tarde, en Saladillo, en El Progreso Listre Hotel, frente á la plaza principal Linderosi sucesión de Alejandro Posadas, doctor Achával y fracciones del mismo campo. Seña 10 o|o y comisión del rematador 2 o|o. Títulos perfectos en poder del escribano que escriturará el señor Tissoni. Por más datos é informes al martillero, en el Saladillo. e13

Leoni & Beretta

CORRIENTES 531 — BUENOS AIRES

AVISAMOS

que desde la fecha hemos trasladado nuestra casa de Remates y Comisiones al nuevo y amplio local

CALLE CORRIENTES 531

Enero 22 de 1911. LEONI & BERETTA.

INGENIERO MASCHWITZ 3.500 lotes, saldo de los 4.500 lotes vendidos en nuestro remate último, con la estación, sobre los mismos terrenos ya inaugurada al servicio público, con 14 trenes diarios, ida y vuelta. Venta en 80 meses, sin interés, desde $ 4 hasta 12 la mensualidad. Seña. 6 meses. Comisión 2 o|o. Vendemos particularmente todos los días de 10 á 5 p. m., Corrientes 531.—Leoni y Beretta. v25

EN EL TIGRE — LA QUINTA de Oliveira Cézar, en lotes y en 80 mensualidades. La fracción más notable, á 3 cuadras de la estación, una y media cuadra del adoquinado que va desde la capital y el tranvía eléctrico en breve en construcción.

EL DOMINGO 12 de Febrero. Tren gratis del Retiro (viejo). Próximamente mayores y amplios detalles. Planos é informes, Corrientes 531.—Leoni y Beretta. v25

EN FLORIDA — 227 LOTES á dos cuadras de la estación, próximos á la gran avenida Santa Fe, adoquinándose, á pocos minutos de la capital y en el paraje más ideal para la casa propia, venderemos en 60 mensualidades sin interés. Seña sólo seis mensualidades y el 2 o|o. Títulos garantidos perfectos. Venta particular todos los días en nuestra casa, de 10 á 5, Corrientes 531.—Leoni y Beretta. v25

En Belgrano

2 excepcionales manzanas subdivididas en 58 lotes

SIN BASE, á tanto la vara cuadrada

EN 36 MENSUALIDADES

Sin interés

PLANO DE UBICACIÓN

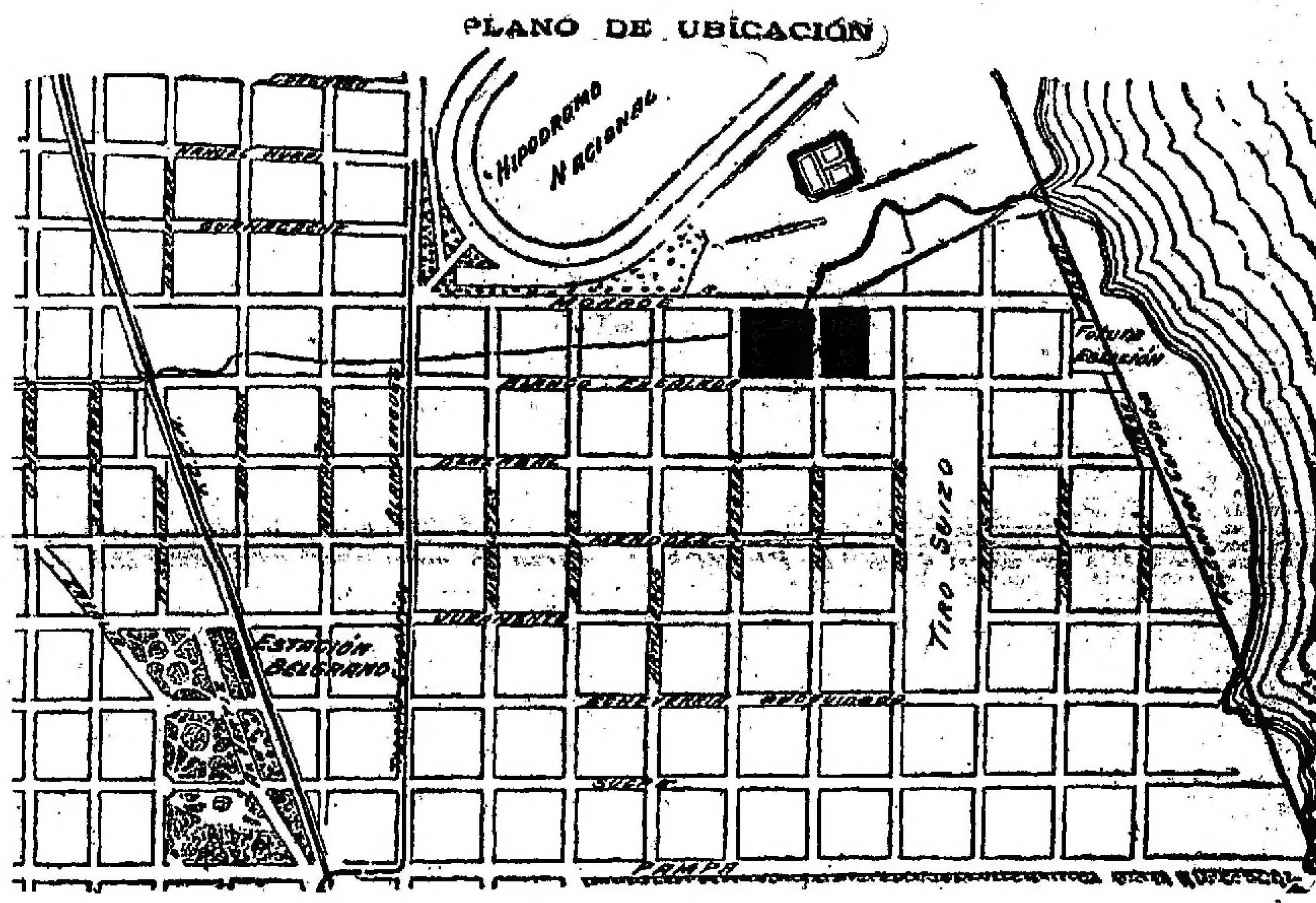

El Domingo 5 de Febrero á las 3 p. m.

Tren gratis de la Estación Retiro (vieja) á la 1,45

LEONI & BERETTA.

EN BELGRANO — 58 lotes. 2 manzanas sobre las avenidas Monroe y Blanco Encalada, y á las calles Cazadores y Húsares, á 3 cuadras de la futura estación Belgrano, F. C. C. C., 4 cuadras de la avenida Blandengues con tranvía eléctrico del Anglo Argentino y adoquinado, á 5 cuadras del Golf Club Argentino, á 6 cuadras de la estación del F. C. C. A., y media cuadra del Tiro Suizo, rodeado de muy buena edificación moderna, terrenos aptos para fábricas, industria ó para la casa propia, donde la tierra está toda subdividida y vendida y lo que hoy se vende, es la única fracción para ganar mucho dinero. Venta sin base, en 36 mensualidades, sin interés, á tanto la vara cuadrada. Seña dos mensualidades en el acto del remate, 2 más al retirar la libreta Comisión 3 o|o. Las escrituras serán otorgadas por el escribano señor Manuel Pasel, calle B. Mitre 459, una vez abonadas 18 mensualidades incluso la seña, la posesión será dada por el ingeniero señor Luis Gilarden 15 días después del remate Títulos garantidos perfectos á disposición de los interesados para que puedan ser examinados por los escribanos que los compradores deseen.

EL DOMINGO 5 de Febrero. Tren gratis de la estación Retiro (vieja), á la 1.45. Mayores informes, Corrientes 531.—Leoni y Beretta. e21

ING. MASCHWITZ, 300 quintas, saldo de las 963 vendidas en nuestro remate de fecha 9 de Octubre en el cual se vendieron 663 quintas, esto justifica la importancia de la tierra que ofrecemos. Este saldo se vende particularmente en nuestra casa, todos los días al precio fijo de $ 12 por mes en 80 meses, sin interés, cada quinta de 3.333 varas. Seña 4 mensualidades y el 2 o|o de comisión. Venta en nuestra casa, todos los días, Corrientes 531 de 10 á 5.—Leoni y Beretta. v25

CIUDADELA, F. C. O., 400 lotes sobre la misma estación, con ésta ya inaugurada al servicio público, donde se han vendido 400 lotes en 2 remates, cuyos compradores ya han empezado á levantar sus residencias. Ciudadela es el nuevo barrio del Oeste que sin discusión alguna sobrepasará á Flores y Floresta, por su ubicación, por lo calculado de los que han adquirido allí lotes; seguimos la venta particular todos los días á los precios del remate, en 80 meses sin interés, á tanto la vara cuadrada. Títulos garantidos perfectos, posesión inmediata. Pidan planos é informes Corrientes 531. —Leoni y Beretta. v25

ENTRE RAMOS MEJIA Y Ciudadela, con frente á la avenida Rivadavia, adoquinada, 20 notables terrenos, lo mejor que puede pedirse como ubicación á pocas cuadras de la estación Ciudadela y á pocas cuadras de la estación Ramos Mejía, lindando con la quinta Malcoln, recientemente vendida en lotes. El terreno ideal para la casa propia, sobre el adoquinado y sobre la gran arteria del Oeste que ya han empezado los trabajos de electrificación y que colocará estos parajes á breves minutos de la plaza de Mayo. Recomendamos esta venta como una gran adquisición allí donde ya no se consigue ni un lote pegado á la vía del F. C. O., á 1|2 cuadra de la gran avenida San Martín, por donde lo cruzará también un tranvía eléctrico. Venta sin base, á tanto la vara cuadrada en 80 meses, sin interés. Títulos garantidos perfectos, escrituras definitivas ante el escribano señor Francisco Solari, donde se hallan depositados los títulos para que los hagan revisar con el escribano que deseen. Seña sólo 2 mensualidades y 8 más al firmar las escrituras. Comisión 2 o|o.

EL DOMINGO 5 de Febrero. Tren gratis del Once á la 1.20 en punto. Planos, boletos é informes, Corrientes 531.—Leoni y Beretta. e21

EN —

Ramos Mejía

A 6 cuadras de la estación y 6 cuadras de la nueva estación

Ciudadela

42 LOTES

BASE $ 1.50 v. c.

en 80 meses, sin interés.

El Domingo 29 de Enero

Tren gratis del Once á la 1.30. Planos San Martín 337.

LEONI y BERETTA

EN RAMOS MEJIA — 42 lotes, á 6 cuadras de la estación y á 6 cuadras de la nueva estación Ciudadela á 100 varas de la avenida Gaona, á 2 cuadras de la avenida San Martín y á pocas cuadras de la avenida Rivadavia que ya está totalmente adoquinada, por las avenidas Gaona y San Martín, hay 2 tranvías proyectados. Rodeado de lotes vendidos y muchas edificaciones á 2 cuadras del parque de Achával vendido en lotes y de los terrenos de Ciudadela, donde se levanta un nuevo barrio. Conceptuamos un brillante negocio para la casa propia, una vez inaugurado el subterráneo del Oeste, cuyos trabajos han empezado, se llegará en breves minutos á Plaza de Mayo. Base pesos 1.50 la v. c. en 80 mensualidades, sin interés. Títulos garantidos perfectos. Escrituras definitivas ante el escribano señor Gumersindo Busto una vez abonadas 15 mensualidades. Las cuotas se abonarán en el Banco de Italia y Río de la Plata. Seña 4 mensualidades y el 2 por ciento.

EL DOMINGO 29 de Enero. Tren gratis del Once, á la 1.30 en punto. Planos y demás informes, Corrientes 531.—Leoni y Beretta. e21

AVENIDA LA PLATA — CALLE Chilabert 69 á un paso de la avenida La Plata, paraje totalmente edificado y con las perspectivas reales de los adelantos de ese progresista barrio hoy ya rodeado de medios de comunicación. Consta de tres amplias habitaciones, una pieza más, galería, patio con mosaicos, umbrales de mármol, bomba y dependencias. Base pesos 7.000. Venta ad corpus.

EL DOMINGO 5 de Febrero á las 5. Seña 8 o|o. Comisión 2 o|o. Informes, Corrientes 531.—Leoni y Beretta. e21

CHACRAS DESDE 15.000 hasta 50.000. v. c. á 1 hora de la capital, especiales para quintas, jardines, granjas, criadero de aves, etc., con agua permanente que cruza todas las chacras con numerosos tres diarios. Vendemos en 80 mensualidades, sin interés, un brillante negocio, á 8 cuadras de estación. Ocurrir á Leoni y Beretta, Corrientes 531. v25

M. P. Pereira

JUDICIAL EN QUILMES — Tres espléndidas propiedades, calle 25 de Mayo esquina Brown, posesión ideal y donde ya nadie vende, con bases de $ 5.040, 4.800 y 4.640.

EL DOMINGO 22 á las 4 p. m. procederé á su venta por orden del señor juez de 1a. instancia doctor Fernández Blanco en los autos sucesorios de don José A. Bazterrica. Títulos perfectos Seña 10 o|o. Comisión 2 o|o. Las propiedades pueden visitarse en cualquier momento. v22

CASA CHICHE EN QUILMES y en 105 mensualidades de $ 55 cada una, sin interés, el excedente al contado.

EL DOMINGO 22 á las 5 p. m. venderé la casita calle Ortiz de Ocampo 230, tres piezas, cocina, w. c., pozo semisurgente, 460 varas cuadradas. Es una verdadera oportunidad para hacerse propietario con una pequeña cantidad de dinero al contado. Seña 8 o|o. Comisión 2 o|o. Por más datos al martillero, calle Sarmiento 672, Quilmes. e22

RISSO & PATRON & Cía

CASA FUNDADA EN 1879
537—B. MITRE—537

Socios: [illegible]

Sucursales:
FLORES: Rivadavia 6842.
BELGRANO: Cabildo 2020.
ROSARIO: calle Santa Fe núm. 930.

HOY

CASAS

Hora	Ubicación	Base $ m/n
5.—	Lavalle 3617 y 3619 y Sadi Carnot	28.000
4.—	Terrada 847 y 849 y Tramway	12.000
5.—	Velasco 1175	9.000
5.—	Darwin 513	8.500
5.—	Velazco y Darwin 1191 y 1199	8.000
5.30	Goya 622	7.000

TERRENOS

Hora	Ubicación	Base $ m/n
5.—	Brasil, entre Deán Funes y Rioja	18 v. c.
4.—	Uriarte, entre Castillo y Jufré	14 v. c.
5.—	Vírgenes entre Rojas y Sapaleri	9 v. c.
5.—	Concordia, entre Gaona y Dungeness	6 v. c.
5.—	En Quilmes — 3 de Febrero, entre números 3 y 4, 2 lotes	1.50 vc.
4.30	Estados, entre Rosetti y Fraga	Sin base
4.—	Guanacache esquina Melián	Sin base

Risso-Patrón & Cía.

CASAS

PROPIEDAD DE RENTA — Lucca 1873 entre avenida Brasil y Salcedo. Base 58.000 pesos; 43.000 pesos en hipoteca al Banco Inmobiliario á pagar en 16 años en cuotas mensuales de 447.70 $ entre amortización é intereses y el resto al contado. Es barrio de gran porvenir, poblado por buenas familias y facilidades en sus comunicaciones con los demás puntos del municipio. A sólo 80 metros de la avenida Brasil, con doble línea de tranvías eléctricos — El edificio es de frente moderno, recién construído, compuesto de 20 piezas, con salón de negocio al frente, cuatro cocinas, varios cuartos de baño, w. c., etc. Hay oferta de 550 pesos con contrato. Más datos. B. Mitre 537.—RISSO PATRON y Cía.
EL DOMINGO 29 de Enero, á las 4 1|2. e15

ESPACIOSA CASA — Lavalle 3617 y 3619, entre Sadi-Carnot y Bulnes. Base, 28.000 $. Barrio de familias, de edificación moderna y con comunicaciones fáciles y directas con el centro. Dista 3 cuadras de la Av. Córdoba y 4 del bulevar Corrientes, ambas sumamente importantes por su gran comercio y adelantos. Es paraje en que la propiedad mejora continuamente en su valor y renta. Edificio sólido con salón para negocio al frente, provisto de un gran sótano, zaguán independiente para familia, amplio comedor con sótano que cuadra los patios y techo de bobedilla, 2 piezas más, cocina, w. c.; al fondo un galpón de madera, techo de zinc de 15 metros, gallinero y árboles frutales, etc. Carpintería de cedro, aguas corrientes y gas con instalaciones completas. Construcción hecha en cal, en perfecto estado y susceptible de ser transformada con poco dinero en una propiedad de renta del mejor estilo moderno, que produciría muy alto interés. Informes, B. Mitre 537.—RISSO-PATRON y Cía.
EL DGO. 22 de Enero, á las 5. e15

CASA AL SUR — INOLAN 31 entre Pichincha y Matheu. Base 18.000 pesos; mitad al contado y mitad á 1 año de plazo con el 7 ojo de interés. Es barrio de continuas mejoras, habitados por excelentes familias. Edificio de frente moderno con zaguán y cancel de cedro, sala, 3 dormitorios, comedor, 1 pieza chica, cocina, baño y dependencias; cloacas, gas, aguas corrientes, buena carpintería, etc. Mide 10 por 50.33 varas. Datos B. Mitre 537.—RISSO PATRON y Cía.
EL DGO. 29 de Enero á las 3 1|2. e17

JUDICIAL — Notable ubicación al Sur. La casa Piedras 1624, entre Ituzaingó y Uspallata. Base, pesos 33.759, ó sean las dos terceras partes de su tasación. Es barrio de los más comerciales del Sur. Mide 21 metros 65 centímetros de frente por 15 metros 37 centímetros de fondo ó sean 332 m. c. (387 v. c. 57 centímetros). El edificio se compone de 6 piezas de material y 2 de madera, con dependencias. Venta ordenada por el señor juez de lo civil doctor Sesber, juicio sucesorio de doña Escolástina Dasio de Ronzoni, que tramita por la secretaría del doctor Govena. Exigiremos el 8 o/o de seña y el 2 o/o de comisión por órden judicial. Datos, B. Mitre 537.—RISSO-PATRON y Cía.
EL DGO. 19 de Febrero á las 5. e15

EN FLORES, 2 CASAS EN una, absolutamente independiente, calle Terrada 847 y 49, entre Tramway y Páez. Base 12.000 $. Es un barrio de familias, rodeadas de edificación y en un punto todo edificado y de inmenso porvenir. El edificio de la primera se compone de 2 piezas, comedor, cuarto de baño, cocina, w. c., pisos pino tea, cielos rasos de yeso, patios de mosaicos, etc.; y la segunda, tiene 2 piezas, cuarto de baño, cocina y w. c., las mismas comodidades que la anterior. Es necesario visitar este paraje para apreciar su importante ubicación. Datos, B. Mitre 537 ó Rivadavia 6842.—RISSO PATRON & Cía.
EL DGO. 22 de Enero, á las 4. e15

CASA IDEAL — DARWIN 513 (adoquinada). Base 8.500 $, inclusive 6.000 cédulas argentinas. Edificio: frente imitación piedra, sala, escritorio con balcones y celosías metálicas, dos dormitorios, comedor, pieza de alto, baño, cocina, w. c., galerías, cielos rasos yeso decorado, pisos de tea, patio mosaico. Dista dos cuadras de la Avenida Triunvirato con tranvía. Mide 10x24. Barrio en que la propiedad se valoriza día por día, por sus construcciones modernas y lujosas. Datos, B. Mitre 537 ó Cabildo 2020.—RISSO PATRON y Cía.
EL DOMINGO 22 de Enero á las 5. e15

GRAN ESQUINA — VELAZCO y Darwin 1191 y 1199 (adoquinada). Base 8.000 $, inclusive 6.000 cédulas argentinas. Edificio: salón de negocio, gran sótano, vidrieras con cortinas metálicas, gran portada, frente "art nouveau" con entrada independiente para familia, zaguán, cancel, dos piezas, pieza de alto, escalera hierro, cocina, w. c., pileta, galería, patio mosaico, etc., construcción sólida con tirantería de hierro. Reconoce un contrato por dos años á razón de 130 pesos mensuales. Mide 12x18. Barrio de edificación moderna y lujosa. Datos, Bmé. Mitre 537 ó Cabildo 2020.—RISSO PATRON & Cía.
EL DOMINGO 22 de Enero á las 5. e15

EN FLORESTA — CASA calle Goya 622 entre San Eduardo y Morón, á un paso de la Av. Segurola, adoquinada y de todo lo importante de ese gran barrio. Base 7.000 $ á 1 ó 2 años de plazo con 8 ojo de interés. Su edificio construído con buenos materiales consta de dos piezas grandes, comedor, una chica para servicio, cuarto de baño, despensa, cocina y w. c., cielos rasos de yeso, pisos pino de tea, carpintería y celosías de cedro, galería, patios de mosaicos, cañería de gas y aguas corrientes y demás detalles. Datos, B. Mitre 537 ó Rivadavia 6842. —RISSO PATRON y Cía.
EL DGO. 22 de Enero, á las 5.30.

*A 200 METROS DE LA AVE*nida Santa Fe. Casa estilo moderno, Paraguay 3233. Base 15.000 pagaderos 10.000 $ al contado y el excedente á 4 años de plazo. Mide 10x33. Está rodeada de edificación compacta y moderna, colegios, casas de comercio, pavimentos, tranvías, etc. Consta de frente imitación piedra, sala con balcones y celosías de hierro, puerta con cancel, 3 dormitorios, comedor, piezas de servicio, baño, cocina y w. c., cielos rasos yeso decorados, pisos de tea, carpintería de cedro, mosaicos, galerías, mármoles, pozo semisurgente con bomba. Ofrecen 150 $ de alquiler mensual. Datos B. Mitre 537 ó Cabildo 2020.—RISSO PATRON y Cía.
EL DGO. 29 de Enero á las 5.30. e22

EN BELGRANO — MAGNIfico chalet, Ushuaia 2980. Mide 23x78. Base 29.500 $. Próximamente detalles.
EL DOMINGO 5 de Febrero á las 5. —RISSO PATRON & Cía. e22

EN FLORES—BUENA CASA calle Páez 2570, entre Zamudio y Caracas. Base 5.500 $ incluso 23 mensualidades de $ 91.38 y el excedente al contado. Mide 10x30 vs. y su edificio construído con buenos materiales se compone de 2 piezas, cocina revestida de azulejos, 1 pieza para servicio, w. c., patios de mosaicos, galería, cielos rasos de yeso, pisos de tea, carpintería de cedro y demás detalles. Es un barrio de porvenir rodeado de edificación á 2 cuadras de Gaona, con tranvía y á un paso del adoquinado. Datos B. Mitre 537 ó Rivadavia 6842.—RISSO PATRON & Cía.
EL DGO. 29 de Enero á las 4. e22

*SOBRESALIENTE UBICA*ción. En Palermo. Costa Rica 613 al 15 entre Acevedo y Gurruchaga. Base 8.000 $ con facilidades de pago. Barrio de familias de continuas mejoras, rodeado de comodidades y donde la propiedad se valoriza en virtud de los continuos adelantos que se están llevando á cabo. Edificio de sólida construcción, frente piedra, salón de negocio con puertas y celosías metálicas, entrada independiente para familia, 2 piezas con azotea, pieza de servicio, pisos pino de tea, mosaicos, adoquinado pago, vereda de mosaicos, agua corriente de molino, etc. Renta 150 $. Más datos B. Mitre 537.—Risso Patrón y Cía.
EL DGO. 29 de Enero á las 3 1|2. e22

*CASA ESQUINA DE NEGO*cio y familia. Costa Rica núm. 601, 607 609 y Acevedo 1806. Barrio de familias de continuos adelantos y donde la propiedad se valoriza, en virtud de la continua transformación de estos parajes, que se lleva á cabo por la buena edificación moderna que á diario se construye. Dista sólo 5 cuadras de los jardines Zoológico, Botánico, de la plaza Italia, 1 del Boulevard Canning y á 20 varas del tranvía. Tiene comunicación directa con los distintos barrios de la ciudad. Edificio de frente imitación piedra con salón de negocio y puertas y celosías metálicas, 2 piezas, cocina, 1 pieza en altos, w. c., sótano espacioso en el salón, cielos rasos de portland, puertas de cedro, pisos pino de tea, techos de azotea, patios de mosaicos, gran aljibe con molino, gas, etc. Renta 200 $ mensuales. Informes, B. Mitre 537 á 41.— Risso Patrón y Cía.
EL DGO 29 de Enero á las 3 1|2. e22

*AL LADO DE LA AV. AL*vear. Gran propiedad de renta. Lafinur 356 al 58 entre las de Palermo y Cerviño. Sin base, 1|2 al contado y 1|2 á un año. Está en la ubicación más solicitada y codiciada de este barrio aristocrático por excelencia, donde habita la élite de nuestra sociedad, en lo que ella tiene de representación y riqueza, siendo paraje en el cual se valoriza la propiedad de un año para otro de una manera sorprendente, pues es el punto más central de esta importante zona, que cuenta con todos los elementos característicos á los grandes centros de nuestra Capital, que permiten proveer al gusto más refinado y exigente de las comodidades que pueden proporcionar el lujo y el confort, que hacen que el comprador en la actualidad, realice en todo momento un real y efectivo negocio. Dista una cuadra de la Av. Alvear, de los jardines Zoológico y Botánico y próximo á las Avdas. Santa Fe y Las Heras. Es edificio sólido y perfectamente construído. Consta de salón de negocio al frente con gran sótano, 18 piezas entre altos y bajos, baños, w. c., 10 cocinas de hierro, pozo semisurgente con bomba y depósito con cañerías que surte de aguas corrientes á toda la casa. Renta $ 833.25 en perspectiva de producir 500 $. Datos B. Mitre 537.—Risso Patrón y Cía.
EL DOMINGO 29 de Enero á las 4. e32

PROPIEDAD MODERNA estilo Luis XV. Acevedo 1810. En la parte más sobresaliente del Norte y en donde se levantan grandes edificios de valor, dado á sus grandes comunicaciones con todo el centro de nuestra Capital. Base, 13.000 $. A plazos. Dista 3 cuadras de la Av. Córdoba con tranvías eléctricos para todas direcciones, 3 de la calle Serrano que es una de las arterias más importantes á nuestros grandes paseos de Palermo á una del Boulevard Canning y á 20 varas del tranvía. Su edificio es flamante y preparado para altos consta de frente imitación piedra estilo Luis XV con balcones, zaguán con mayólicas y decorados, puerta cancel de cedro con cristales biselados, hall con vidrios ingleses, sala, 3 dormitorios, comedor, baño, pieza para servicio de altos, cocina con económica y w. c., cielos rasos de portland decorados, pisos pino de tea, carpintería de cedro, mosáicos, mármoles, techos de azotea, agua de molino, adoquinado pago y vereda de mosaicos. Puede producir 150 $ mensuales. Mide 983 x. . Datos B. Mitre 537.Risso Patrón y Cía.
EL DGO 29 de Enero á las 3 1|2. e22

LARREA 1466. —SOBRE LA Avenida Santa Fe. Casa de familia en perfecto estado, en la parte más sobresaliente del barrio Norte y en donde existen y se levantan diariamente suntuosas mansiones. Está rodeada por las importantes Avenidas Santa Fe y Peyrredón. Base, 38.000 $ inclusive 10.000 cédulas Serie J. Mide 10x53 más ó menos. Su edificio consta de frente moderno, zaguán pintado al óleo con cancel con cristales, sala, antesala, 4 dormitorios, comedor, baño, 2 piezas de servicio en altos, cocina con instalación para agua caliente y fría, 3 patios con arriates, cielos rasos de yeso, muros empapelados, carpintería y celosías de cedro, pisos pino de tea, pileta, cloacas, pavimentos, etc. Visítese. Datos B. Mitre 537.— Risso Patrón y Cía.
EL DGO 29 de Enero á las 5.30. e22

TERRENOS

EN QUILMES, 2 TERRENOS de dimensiones especiales y en situación de las más sobresalientes de este gran pueblo. 3 de Febrero entre las calles 3 y 4. Son los lotes 11 y 12 de la manzana 1. Base, $ 1.50 la v. c. Miden 10 varas de frente por 50 de fondo. Quilmes cuenta con todos los adelantos que permiten vivir con todo género de comodidades: tiene tranvías que lo comunican directamente con la metrópoli, á la vez que recorren las principales calles de la localidad, que son pavimentadas é iluminadas á gas y luz eléctrica, etc. Cuenta con 80 trenes diarios que conducen en 25 minutos á la capital y La Plata. Distan 1 cuadra del tranvía eléctrico, 5 de la estación y pocas cuadras de la playa de Quilmes, sobre la cual se proyecta un balneario. Informes, B. Mitre 537.—RISSO PATRON & Cía.
EL DOMINGO 22 de Enero á las 5.

*TERRENO EN sobre*saliente ubicación. Al Norte. Uriarte entre Castillo y Jufré. Entre edificios. Base 14 $ v. c. con facilidades de pago. La calle Uriarte es una de las más preferidas del gran barrio de Palermo, por ser amplia, con buenas arboledas, pavimentos y estar en su mayor parte matizada de edificación moderna y de gustos artísticos, habitados por familias distinguidas y contar con todos los elementos propios de los grandes barrios. Mide 10 por 50.66 v. c. en el costado Sur, por 52.66 en el costado Norte, y 9.66 de contrafrente. Dimensiones notables que se prestan para cualquier género y estilo de edificación. Informes. B. Mitre 537.—RISSO PATRON y Cía.
EL DGO. 22 de Enero á las 4. e15

HOY

á las 5

Av. BRASIL

al lado de Rioja

TERRENO de 10 por 59

BASE, 18 PESOS LA V.C.

1|2 al contado y
1|2 á seis meses

RISSO-PATRON & Cía.

NOTABLE TERRENO — AL Sur. Brasil entre Deán Funes y Rioja. Base 18 $ la vara cuadrada, 1|2 al contado y 1|2 á 6 meses con 7 ojo de interés. Barrio comercial perfectamente edificado cuenta con buenos pavimentos en las calles laterales y tranvías á su frente y á todas direcciones que le ponen en fácil comunicación con toda la ciudad. Mide 10 por 51.45 varas. Son dimensiones especiales para hacer una buena casa habitación espaciosa y cómoda ó una casa de renta que daría el más alto interés. Informes, B. Mitre 537.—RISSO PATRON y Cía.
EL DGO. 22 de Enero, á las 5. e15

EN BELGRANO — EN LA parte más buscada. Terreno formando esquina, calle Guanacache y Melián. Sin base. Tiene una superficie total de 452.70 varas cuadradas. Es especial por sus dimensiones, por su situación y vecindario, para levantar en ella la casa habitación ó un espléndido chalet, dado también su proximidad á los tranvías y á 200 metros de la estación Coghlan. Datos, B. Mitre 537 ó Cabildo 2020.—RISSO PATRON y Cía.
EL DGO, 22 de Enero, á las 4. e15

EN FLORESTA — A 25 VS. de la gran Avda. Gaona, con tranvía proyectado. Espléndido terreno de ideales dimensiones. Calle Concordia entre Gaona y Dungeness. Base 6 $ la v. c. á plazos. Mide 10 vs. de frente por 36.46 de fondo. Es un paraje alto y de inmenso porvenir por lo inmediato á la gran Avda. Gaona, donde á diario se construyen casas y donde la tierra se solicita y valoriza. Datos. B. Mitre 537 ó Rivadavia 6842.—RISSO PATRON y Cía.
EL DGO. 22 de Enero, á las 5. e15

EN PALERMO — TERREno de dimensiones ideales. Estados entre Rosetti y Fraga. Sin base. Mide 10x18 varas. Está situado en un barrio lleno de adelantos y vida comercial, rodeado de edificación moderna y compacta, y cruzados por diferentes líneas de tranvías. Datos, B. Mitre 537 ó Cabildo 2020.—RISSO-PATRON y Cía.
EL DGO. 22 de Enero, á las 4.30. e15

EN FLORES — ESPLENDIdo terreno rodeado de vías de comunicación y á un paso de la gran avenida Gaona y Camino San Martín. Calle Vírgenes entre Rojas y Sapaleri. Base $ 9 v. c., incluso 50 mensualidades de $ 120.18 y el excedente al contado. Sus dimensiones son ideales, puesto que mide 10 varas por 36.50. Es un paraje alto y de gran porvenir, por lo inmediato á los tranvías y por estar en el centro mismo de este aristocrático barrio. Datos B. Mitre 537 ó Rivadavia 6842.—RISSO PATRON y Cía.
EL DGO. 22 de Enero á las 5. e17

*EN VILLA URQUIZA. Mag*nífico lote, Lugones entre Olazábal y B. Encalada. A 50 varas del tranvía y á 6 cuadras de la estación F. C. R. Sin base. Mide 10x50.75. Medidas ideales para construir una casa habitación ó de renta, rodeada de edificación moderna y de todos los elementos de vida necesarios. Datos B. Mitre 537 ó Cabildo 2020.—RISSO PATRON y Cía.
EL DGO. 29 de Enero á las 3. e22

*A 600 METROS DE LA ES*tación Villa Urquiza. Olazábal entre Acha y Donado. Terreno de dimensiones ideales. Sin base. Mide 10x55. Está ubicado en la parte más sobresaliente de esta aristocrática villa, rodeada de todos los elementos de progreso y de comercio y á 20 varas del tranvía. Datos B. Mitre 537.—RISSO PATRON y Cía.
EL DGO, 29 de Enero á las 3. e23

SOBRE LAS BARRANCAS de Belgrano. En 36 mensualidades sin interés 3 lotes de dimensiones ideales. Mendoza esquina Migueletes. Sin base. Están situados en la parte más comercial de este aristocrático faubourg, rodeados de una edificación moderna y compacta, donde la propiedad adquiere día por día un valor incalculable por estar rodeados de los elementos de vida necesarios, tranvías, pavimentos, gas, aguas corrientes, luz eléctrica, y á solo 300 metros de la estación del F. C. C. A., con un servicio de 80 trenes diarios que lo conducen á Plaza de Mayo en 15 minutos. Condiciones de venta: 8 mensualidades en el acto del remate más el 2 ojo de comisión y otras 3 al firmar las escrituras. Datos y planos á B. Mitre 537 ó Cabildo 2020.—RISSO PATRON y Cía.
EL DGO 29 de Enero á las 5 1|2. e22

*5 LOTES EN FLORESTA, In*cluso 1 esquina. A plazos. Lope de Vega esq. Bogotá y Miltón entre Bacacay y Bogotá. Base, 5 $ v|c., incluso 12 mensualidades y el excedente al contado. Lote 24, manzana 9, adeuda 45.75 $, lote 25, adeuda 27.50. Lote C. manzana 5, $ 44.17 y manzana 10, lotes 18 C y 18 B mensualidades de $ 58.33 cada uno. Están á 2 cuadras de la Av. Rivadavia. Planos y datos B. Mitre 537 ó Rivadavia 6842.—RISSO PATRON y Cía.
EL DGO. 29 de Enero á las 5. e22

EN FLORESTA, A 100 MTS. de la Av. Rivadavia (adoquinada) y con las vías del tranvía Anglo-Argentino colocándose, 2 espléndidos lotes. Yerbal entre Moliere y Víctor Hugo. Base 5 $ v. c. Miden 10 vs. por 37.50 cada uno. Es barrio de adelantos rápidos y positivos. Planos y datos, B. Mitre 537 ó Rivadavia 6842.—RISSO PATRON y Cía.
EL DGO. 29 de Enero á las 5. e22

SOBRE LA Av. RIVADAVIA y calle Unión entre las de Dante y Manzoni, 4 espléndidos lotes incluso 1 esquina. Base 13 y 5 $ v. c. Los con frente á Unión se venderán mitad al contado y mitad á 1 año de plazo y el con frente á la Av. Rivadavia el comprador cargará con 19 mensualidades de $ 116.50 y el excedente al contado como también el adoquinado se ha hecho por cuenta de la Municipalidad y se paga de acuerdo con la ley de pavimentación, es decir en 30 años. Miden 10x28 vs. 40. Escrituras ante el escribano Enrique F. Didiego. Planos y datos B. Mitre 537 ó Rivadavia 6842.—RISSO PATRON & Cía.
EL DGO. 29 de Enero á las 5. e22

ESPLENDIDA ESQUINA en Floresta. Av. Escalada y Unión. Base 5 $, 1|2 al contado y 1|2 á un año de plazo. Mide 15.09 por 20.63 de fondo. Es un paraje alto de inmenso porvenir y dista pocos pasos de la Av. Rivadavia. Datos B. Mitre 537 ó Rivadavia 6842.—RISSO PATRON & Cía.
EL DGO. 29 de Enero á las 5. e22

SOBRE LA Av. ALVEAR — Excepcional ubicación. La esquina de Lafinur y Palermo con adoquinado pago. Sin base. Reconoce una hipoteca de 1700 $ con un servicio semestral de 85 $. Ubicación de las más buscadas y con todas las comodidades deseables, centro de los más hermosos palacios y á una cuadra de la Av. Alvear, de los Jardines Botánico y Zoológico y próximo á las Avdas. Santa Fe y Las Heras. Mide 28 vs. á Lafinur por 17 vs. á Palermo. Más datos B. Mitre 537. — RISSO PATRON & Cía.
EL DGO. 29 de Enero á las 4. e22

EN FLORESTA — 2 TERREnos ideales que pueden adquirirse con muy poco desembolso. Donizetti entre Rafaela y Caxaraville. Base 5 $ v. c. incluso 67 mensualidades de 20 y 17 $ y el excedente al contado. Distan 2 cuadras de la Av. Provincias Unidas con tranvía de doble vía y 2 de la Avenida Rivadavia (adoquinada) y en breve con tranvía. Escrituras ante el escribano Enrique P. Didiego. Planos y datos B. Mitre 537 ó Rivadavia 6842.—RISSO PATRON & Cía.
EL DGO. 29 de Enero á las 5. e22

EN BELGRANO. — MAGNIfico lote por sus dimensiones y ubicación. Calle Miñones entre Juramento y Mendoza. Sin base. En 36 mensualidades, sin interés. Mide 10 por 32.50. Está situado en uno de los barrios donde la propiedad se valoriza día por día enormemente. Dista 3 cuadras de la estación F. C. C. A. con un servicio de 60 trenes diarios que lo conducen al centro en 15 minutos. Datos B. Mitre 537 ó Cabildo 2020. — Risso Patrón y Cía.
EL DGO 29 de Enero á las 5 1|2. e22

EN MAR DEL PLATA — 30 terrenos centrales y con amplias facilidades para su pago. La esquina de Tucumán y San Lorenzo en 6 lotes y la manzana comprendida por las calles Güemes, Olavarría, San Lorenzo y General Roca en 20 lotes. Base, 10 la v. c. 20 ojo al contado y el resto en cuatro semestres con garantía hipotecaria y el 6 ojo de interés anual. Distan 3 cuadras de la nueva Estación, cuyo edificio se anuncia que será uno de los mejores de Sud América, circunstancia que llevará á su alrededor gran actividad y movimiento comercial. La manzana, por su frente á la calle Güemes que es adoquinada, queda en medio con la adquirida por el superior Gobierno de la Provincia, para el Palacio de las aguas corrientes. Está á 2 cuadras del tiro á la paloma que imprime á este sitio mucha animación durante la época veraniega y gran movimiento de automóviles y carruajes, de las familias que concurren á estas fiestas, que son el punto de reunión de las familias pudientes que veranean. Distan 10 cuadras del Boulevard Marítimo, del Camino al Golf y próximos al futuro puerto. Los palacios que anualmente se construyen en Mar del Plata y las grandes obras edilicias que se están llevando á cabo, constituyen la garantía más eficaz de la valorización de sus tierras. Esta venta se llevará á cabo en el espléndido salón de la Rambla de los señores Guerrico y Williams. V. S. Lobato, Publio C. Massini y Cía. quienes nos lo han cedido gentilmente para este objeto. Informes. B. Mitre 537.—Risso Patron y Cía.
EL MIERCOLES 15 de Febrero. v22

CAMPOS

JUDICIAL — 3 ISLAS EN LA sección 5a del Paraná y parte de las del Baradero. Son utilizables gran parte del año para pastoreo de haciendas y en general para el cultivo de papas, maíz, porotos y demás hortalizas. Están rodeados de riachos navegables, como el Baradero, el Pintos y el Zanjón. Son señalados con los números 55, 72 y 81 del plano. Salen á la venta con bases reducidísimas á pesar de todo lo mucho que producen.
EL VIERNES 27 de Enero á las 4 p. m. El remate se efectuará de acuerdo con el siguiente edicto judicial. Por mandato del señor Juez de lo civil de esta capital, doctor Valentín Fernández Blanco, se hace saber por quince días que los martilleros señores Risso Patrón y Cía., van á vender en remate el día 27 del próximo mes de Enero á las 4 de la tarde, en su casa de la capital federal, calle Bartolomé Mitre 537, los siguientes terrenos de isla de pertenencia de la sucesión de don Nicolás Perfilio, ubicados en la sección 5a., de las del Paraná, parte de las del Baradero: 1. Lote 55 con 102 hectáreas, 98 áreas y 15 centiáreas, lindero: SO. riacho Baradero; NE., el fisco; NO. lote 56 y SE. el 54. Base, 1.616 II. Lote 81, con 44 hectáreas, 72 áreas y 48 centiáreas, lindero: NE. riacho Pintos y Reserva fiscal número 7; SE. arroyo Zanjón; SO. lote 79 y NO. el 80 y reserva 7. Base 720 $. III Lote 72, con 104 hectáreas, 87 áreas y 28 centiáreas, linderos: SE lote 71; NE. riacho Pintos; SO. lote 73 y NO. lote 70. Base, $ 1.684. Se previene, que los compradores deben entregar el 10 ojo de seña y 2 ojo de comisión á su cargo que la venta se decreta en juicio del fisco de la provincia contra la sucesión de Perfilio, ejecutándose las hipotecas que reconocen los terrenos por saldo de precio así: lote 55, $ 947.60; lote 81, $ 512.60 y lote 72, $ 1.308.40; que los terrenos no tienen otro gravamen y los títulos y sus antecedentes se encuentran en aquel juicio y el sucesorio de Perfilio y que se ha designado para la escrituración al escribano don Alberto Conze. La Plata, Diciembre 23 de 1910.—Pedro Bernatet, secretario. e15

NOTA.—En todas las ventas exigiremos del comprador, el 8 ojo de seña y el 2 ojo de comisión (sin excepción).
RISSO-PATRON & Cía.

COMO JUDICIAL

A 30 minutos del Rosario.

LO MEJOR DE SANTA FE
EN ZABALLA F. C. C. A.

125 HECTAREAS DE CAMPO

Especial para agricultura.

BASE $ 410 LA HECTAREA

El Jueves 26 de Enero, á las 5

En nuestra sucursal Rosario, Santa Fe 930.

RISSO - PATRÓN & Cía.

CAMPO A 30 MINUTOS del Rosario. 125 hectáreas especiales para agricultura. Base 410 pesos la hectárea. Venta como judicial. Está situado á legua y media al Norte de la estación Zavalla é igual distancia de la estación Pujato del F. C. C. A., está arrendado para agricultura, y sembrado de maíz, trigo y lino. Agua riquísima á poca profundidad. Tiene un servicio de 40 trenes diarios de la ciudad del Rosario, en la región considerada como la más importante de la provincia de Santa Fe, por ser sus tierras las de mayor rendimiento de manera, pues, que no vacilamos en recomendar este campo como de primer orden, en la seguridad de que quien lo adquiera hará una brillante operación. Informes á nuestra casa central, B. Mitre 537, ó á nuestra sucursal Rosario, calle Santa Fe 939, que es donde se efectuará el remate.
EL JUEVES 26 de Enero, á las 5, en nuestra sucursal del Rosario. e15

Laudelino Márquez

NOTABLE TERRENITO calle Chacarita entre Conde y Freire de 10 varas frente por 25.68, promedio de fondo entre edificios, ubicado en el punto más alto de la capital, á 2 cuadras al Este de Colegiales y 3 al Norte de Alvarez Thomas, con tranvías á todos los puntos de la ciudad, barrio de un porvenir asegurado.
EL DOMINGO 22 de Enero á las 4 p. m. lo venderé con base de $ 10 v. c. y á plazos de 21 mensualidades de $ 78.85 cada una que se abonan del 1 al 10 de cada mes y el excedente se entregará en el acto de la escrituración. Seña 8 ojo. Comisión 2 ojo. Datos San Martín 142.—Laudelino Marques. U. T. 3612 (Avenida). e15

IDEAL TERRENITO, POR sus dimensiones y ubicación, avenida Bella Vista con adoquinado pago, entre Triunvirato y Girardot de 11v54 frente por 22v57, promedio de fondo al lado de la esquina edificada y rodeado de una edificación compacta y grandes fábricas, á 100 metros del tranvía Lacroze.
EL DOMINGO 22 de Enero á las 5.30, lo remataré á plazos de 51 mensualidades que se abonan del 1 al 10 de cada mes y el excedente al contado en el acto de la escrituración. Base $ 10 v. c. Seña 8 ojo. Comisión 2 ojo. Datos, San Martín 142. e15

JUDICIAL — TERRENO CAlle Humboldt, lote número 170, manzana 10 entre Muñecas y Martínez. Lote de 8m66 frente NO., por 33m64 de fondo. Superficie total m|c. 291.32, tasado en 4 $ el m. c.
EL DOMINGO 22 de Enero á las 3 p. m. procederé á vender el mismo terreno. Por orden del señor juez de la instancia en lo civil, doctor González del Solar, secretaría doctor Arrotea N. Molina, el terreno mencionado y como perteneciente á la sucesión de don José Gómez, con la base de las 2|3 partes de su tasación, pesos 2.66 metro al contado. El comprador entregará en el acto del remate el 8 por ciento de seña. Comisión 2 ojo. Datos á la secretaría indicada, ó á mi oficina San Martín 142. U. T. 3612 (Avenida). e20

AVENIDA RIVERA A UNA cuadra al Sur de ésta. Ideal esquina, calles Humboldt y Castillo, con adoquinado pago por cuenta del comprador. Superficie 17m13 frente á la primera y 16m01 á la segunda, 13m94 en un contrafrente y 16m80 en el otro ó sean 333 varas cuadradas, paraje donde la valorización de la tierra aumenta día por día y es un punto de mucho porvenir. A un paso de los tranvías que pasan por Rivera números 87, 95, 96 y 97. Visítenla y se darán cuenta de su importante ubicación.
EL DOMINGO 29 de Enero á las 5.30 la remataré con la base de 12 $ v. c. Seña 8 por ciento. Comisión 2 por ciento. Datos, San Martín 142.—Laudelino Márquez. e22

AVENIDA RIVERA A UNA cuadra al Sur de ésta. Notable esquina, calles Uriarte é Ipela, con adoquinado por cuenta del comprador. Superficie 12 metros á la primera por 22 á la segunda, paraje sumamente poblado y de mucho porvenir, á un paso de los tranvías que pasan por Rivera.
EL DOMINGO 29 de Enero, á las 5 p. m., la remataré con la base de pesos 14 vara cuadrada. Seña 8 por ciento. Comisión 2 por ciento. Datos, San Martín 142.—Laudelino Márquez. U. Telefónica 3612 (Avenida). e22

AVENIDA BELLA VISTA, á una cuadra al Sur de ésta. Casa calle Torrent número 42 entre Llerena y Campillo, edificada en un terreno de 10 varas de frente por 56 varas 30 promedio de fondo y 9.30 varas en su contrafrente, dos piezas de material, cielo raso de yeso, piso de tea, una pieza chica, galería, patio mosaico, cocina, w. c., pozo semisurgente, etc., á 200 metros al Sur de Triunvirato con el tranvía Lacroze, barrio todo edificado y de un inmenso porvenir.
EL DOMINGO 29 de Enero, á las 4 p. m., la remataré con la base de 6.000 pesos y con el plazo siguiente de 34 mensualidades de 55 pesos cada una que se abonan del 1 al 10 de cada mes. Seña 8 por ciento. Comisión 2 por ciento. Datos, San Martín 142.—Laudelino Márquez. U. Telefónica 3612. (Avenida). e23

G. Barbosa y Cía.

EN SAN ISIDRO — SOBRE la Avenida Santa Fe, prolongación de Cabildo, adoquinada en toda su extensión desde el centro de la capital hasta el Tigre y con jardines al centro. Sobre las calles Santa Fe, Estanislao Díaz, España, Moreno, Garibaldi, Alberti y otras. Santa Fe es la arteria más importante que une todos los pueblos del Norte, iluminada á luz eléctrica, el paso obligado de los excursionistas, pues su recorrido constituye un verdadero panorama de variadas y espléndidas vistas, el paraje más codiciado para la edificación de chalets. ¡Ojo, comerciantes! comprar una esquina sobre el bulevar Santa Fe, es dar prueba de gran previsión. La población afluye sobre Santa Fe y la circulación por ella es cada día mayor. El tranvía eléctrico por esta calle es un hecho y los concesionarios antes de año y medio deben librar sus vías al tráfico público. ¿Quién puede decir lo que valdrán entonces estos terrenos? Los progresos del pueblo de San Isidro se palpan cada día, puede decirse con razón que allí se goza de todos los recursos, á un paso de la capital, con trenes á cada momento que los conducen á Retiro en 20 minutos. Atención empleados; hay que ser previsores, si más tarde deseáis acogeros á la grandiosa ley Luro, debéis contar con la tierra necesaria para construir vuestra casa. Cuatro manzanas dan frente al adoquinado de la calle Santa Fe, que es á cargo del comprador pagadero á largos plazos; cuatro manzanas dan frente á la Fábrica Nacional de Ladrillos, donde trabajan infinidad de obreros, y otras tres manzanas dan frente á la importante y conocida calle Estanislao Díaz. Con esto queremos decir que les brindamos la oportunidad de adquirir un buen lote de terreno con adoquinado, tranvía y luz eléctrica al frente y á cuatro cuadras de la estación. Todas las calles están perfectamente abiertas y aprobadas por la municipalidad; los lotes medidos y amojonados, serán entregados á los compradores el domingo siguiente al de la venta.
EL DOMINGO 5 de Febrero, á las 3 de la tarde, remataremos estos 350 espléndidos lotes. Base, $ 10 por mes el lote, en 80 mensualidades, sin interés. Títulos perfectos. Escrituras por ante el escribano señor Máximo Senguría, Victoria 636, donde se encuentran los títulos á disposición de los que quieran revisarlos. Seña, 4 mensualidades, 2 en el acto del remate y 2 más dentro de los ocho días subsiguientes al recibir el título provisional, firmado por el vendedor. El día del remate habrá un tren expreso gratis que saldrá de la estación Retiro (vieja) á las 2.25 p. m. En los terrenos habrá carpa y sillas para comodidad de la concurrencia. Descuento 20 ojo al que pague al contado. Comisión, 2 por ciento á cargo del comprador. Planos y más datos á G. Barbosa y Cía. e22

Enrique Blanco

EN VILLA BALLESTER — A plazos. La esquina de Independencia y Bolívar en 5 lotes de 11v54 por 34v60 frente Norte y Oeste, cercados de alambre tejido y con árboles frutales, luz eléctrica y rodeados de edificación. Mitad al contado y mitad á dos años, sin interés. Títulos perfectos y definitivos por ante la oficina de don Tertuliano Gaye, Bolívar 256. Distan 6 cuadras justas de la estación.
EL DOMINGO 22 á las 5.30. Sin base, con orden de vender por tratarse de una liquidación. Informes, Bolívar 256. e17

LINDERO AL ANTERIOR para construir una casa quinta 34v65 sobre Independencia por 57v70 de fondo cercado, arbolado y con algunas construcciones antiguas.
EL DOMINGO 22 á las 5.30. Sin base, Informes Bolívar 256. e17

¡UN TERRENO POR 50 CTVOS. MENSUALES!

A 35 minutos de la Capital

620 LOTES en la estación
FLORENCIO VARELA

Los Domingos 5 y 12 de Febrero

A la 1.25. Tren gratis de Constitución. Pidan planos y boletos en Olavarría 449 (Boca), ó en Cuyo 575.

Furst y Domínguez.

Furst y Domínguez

Carlos Furst Zapiola, José Luis Domínguez, Cuyo 575

¡50 CENTAVOS EL LOTE!— 620 lotes en la estación Florencio Varela, F. C. S. Salen á la venta en las Villas Infanta Isabel é Italia, ubicadas con frente á la vía, y sobre la futura estación Portela, F. C. S. Los constantes adelantos de Florencio Varela, el inmenso número de lotes que hemos vendido en esas villas, la línea del circuito ya inaugurada, y la proximidad de estos terrenos á la futura estación Portela, son factores eficientes para su desenvolvimiento, con más razón si se tiene en cuenta que ya es imposible comprar terrenos á sólo 35 minutos de la capital, á pocos centavos la vara, en 80 mensualidades. Luego también aseguran á este pueblo su vida propia, el gran número de casas de comercio, Bancos, escuelas y fábricas en las cuales trabajan infinidad de obreros, así que conviene con sólo un pequeñísimo desembolso mensual, adquirir buenos terrenos á los cuales les está reservado un enorme porvenir. Base 50 centavos el lote por mes, en 80 mensualidades, sin interés.
LOS DOMINGOS 5 y 12 de Febrero á la 1.25 tren gratis de Constitución, aunque llueva, el cual parará en los mismos terrenos, continuando el lunes 13, á las 8.30 de la noche en nuestra casa, Cuyo 575, donde se sortearán tres lotes gratis, entre todos los compradores que concurran. Seña 3 mensualidades. Comisión $ 5 pesos por lote. Pidan planos y boletos en Olavarría 449 (Boca), ó en nuestra casa, Cuyo 575. —Furst y Domínguez. v5f

EN LANUS — EN LA MANzana frente á la estación y al lado de la esquina del bulevar San Juan á Ituzaingó, ó sea en la mejor situación del pueblo, buen terreno entre edificios, compuesto de 10 varas de frente por 35.27 varas de fondo. Base, $ 10 la vara, en 50 mensualidades, sin interés, con títulos definitivos.
EL DOMINGO 29 de Enero, á las 5 de la tarde, sobre el terreno. Seña, 8 por ciento. Comisión, 2 por ciento. Pidan planos detallados en nuestra casa, Cuyo 575.—Furst y Domínguez. e22

TERRENOS — OFRECEMOS en venta particular terrenos en 60 y 80 mensualidades, en los siguientes puntos: Caballito, Flores, Floresta, Villa Devoto, Villa Urquiza, Lanús, Villa Circunvalación, Lomas del Mirador, Tapiales, Merlo, Ituzaingó, San Martín, Rodríguez, Florencio Varela, Talleres, etc. Pidan informes en nuestra casa, Cuyo 575.—Furst y Domínguez. e22

V. S. Vinelli y Hno.

San Martín 284

TEMPERLEY — 3 LOTES de terreno, cercados de alambre tejido, bulevar Colón y Esmeralda á 4 1|2 cuadras de la estación y eléctrico, rodeados de las quintas de Repetto, Busch, Coock y otras, algunas fraccionadas en lotes. Barrio de gran porvenir. Base, $ 2 v. c., con opción.
HOY DOMINGO 22 de Enero á las 4.30. Planos, San Martín 284.—V. S. Vinelli y Hno. e19

LANUS — LINDO TERRENO Rivadavia entre Arias é Irigoyen, á una cuadra de la fábrica de cristales y á 4 del tranvía. Paraje alto y bien poblado. 10 por 21.50. Base, $ 800, á plazos. Sin interés.
HOY DOMINGO 22 de Enero á las 10 a. m. Planos, San Martín 284.—V. S. Vinelli y Hno. e19

TEMPERLEY — CASA RIVAdavia 569. 10 por 44, 8 piezas, cocina, galpón, etc., á 4 cuadras de la estación y eléctrico. Base $ 3.500. 1|2 al contado y el resto á un año, sin interés.
EL DOMINGO 29 de Enero á las 4.30. Datos, San Martín 284.—V. S. Vinelli y Hno. e19

VILLA DEVOTO — EN EL centro, 3 lindos terrenos, bulevar San Martín, Llavallol y Pareja. A 1|2 cuadra de la comisaría y colegio. Situación interesante y de valor. Base $ 3 vara cuadrada, en mensualidades.
EL DOMINGO 29 de Enero á las 4.30 Planos, San Martín 284.—V. S. Vinelli y Hno. e19

LAS HERAS — SALDO DE la espléndida quinta conocida por del coronel Ros, sobre la misma estación. Venta particular en 80 meses, sin interés desde $ 9.50 el lote. Unico desembolso dos mensualidades. Planos á nuestras oficinas, San Martín 284 de 8 a. m. á 7 p. m.—V. S. Vinelli y Hno. v29

Carlos Zanardini & Cía.

HOY A LAS 3 — TERRENOS Gaona entre Nasca y Argerich. Sin base, buen negocio. 1p

HOY A LAS 5 — CASITA en los Nuevos Mataderos, Cañada de Gómes y Tandil. Base, $ 3.960. A plazos 1p

HOY A LAS 5 — CASITA Arrecifes 6847. Base, $ 5.500. A plazos. 1p

EN FLORES — UN BUEN negocio, dos lotes ideales sobre la Avenida Gaona, entre Nasca y Argerich, con frente al Norte, entre edificios, próximo á adoquinarse al frente, rodeados de tranvías, barrio de mucho porvenir. Sin base.
EL DOMINGO 22 de Enero, á las 3 de la tarde. Mide cada uno, 10 por 24 varas. Constructores: es una buena oportunidad. e15

*EN LOS NUEVOS MATADE*ros—Una buena casita con facilidades de pago, para liquidar, ubicación de mucho porvenir, todo edificado, próxima al tranvía y al adoquinado, calle Cañada de Gómez núm... entre Tandil y Chascomús. Sin base, 1|4 parte al contado y el resto á 3 años de plazo con el 7 por ciento de interés.
EL DOMINGO 22 de Enero, á las 5. Hay que liquidarla. e15

*CALLE ARRECIFES NUME*ro 6847, entre Andalgalá y Cosquín, mide 10 por 40v30; 3 piezas, cocina, w. c., galería, etc. Sin base, 1|4 parte al contado y el resto á 3 años de plazo con el 7 por ciento de interés.
EL DOMINGO 22 de Enero, á las 5.30 de la tarde. Es de ocasión. Títulos perfectos. Seña, 8 por ciento. Comisión, 2 por ciento. Más datos é informes, en nuestro escritorio 2871 San Juan 2873. —Carlos Zanardini y Cía. U. T. 3111 (Mitre). e15

CONSTITUCION 3218 ENtre 24 de Noviembre y Loria, buena casa habitación ó renta, á 2 cuadras del bulevar San Juan, con eléctricos á todas direcciones. Barrio de familias. Base, $ 7.500. A plazos.
EL DOMINGO 29 de Enero á las 6. Mide 10 por 28 varas. Ad corpus. Sala con balcones, comedor, 3 dormitorios, cocina, w. c., cielos rasos yeso, carpintería cedro, edificio de primer orden. Recomendamos á los interesados visiten esta propiedad, pues es un buen negocio. e22

*EN EL CABALLITO 3 PRE*ciosos lotes para liquidar, calle Centenera, frente al parque Chacabuco entre Zuviría y Tejedor, á un paso de Río IV, con eléctricos á todas direcciones y próximo á construirse al frente. Sin base, á plazos.
EL DOMINGO 29 de Enero á las 4. Pidan planos. Títulos perfectos. Seña 8 ojo. Comisión 2 ojo. Más datos é informes á nuestro escritorio 2871 San Juan 2873.—Carlos Zanardini y Cía. e22

Julián F. Alvarez

CASA DON CRISTOBAL 546 al lado de José María Moreno, dista 5 cuadras de Rivadavia y una de Río IV, nueva, 10 por 35, 3 habitaciones, gran cocina, galerías, cielos rasos decorados, mosaicos, adoquinado pago, etc., remate.
EL DOMINGO 22 de Enero á las 5. Base, 9.000 pesos. Datos, San Martín 32. e20

C. A. Pettinaroli

380 LOTES — EN MORENO. F. C. O. zona del subterráneo, Villa Casco-Soriano, saldo de los 1.500 lotes de todas dimensiones, frente á la avenida General Sarmiento con tranvía eléctrico proyectado de Moreno á las Conchas. Paraje delicioso, tierra alta, calle por medio con la gran fábrica del señor Borsone, entrando la hermosa casa quinta y otra casa de 2 piezas, calles delineadas y abovedadas. Venta particular sobre los mismos terrenos.
EL DOMINGO 22 de Enero último día de venta sobre los mismos terrenos, desde las 8 de la mañana hasta las 6 de la tarde, sin comisión y sin interés. Desde $ 1.50 por mes el lote, en 80 meses y desde hoy en mis escritorios, Chacabuco 19, U. T. 4177, Avenida. Sucursal Castó, Ramos Mejía. Pidan planos y boletos gratis. Títulos perfectos á disposición de los interesados en mi escritorio central Chacabuco 19.—C. A. Pettinaroli. e15

FRANCO & VADELL

El pueblo Altamirano

(F. C. S.)

EN LOTES CHICOS Y GRANDES
A LARGOS PLAZOS

Mejor que en mensualidades

El Domingo 29 de Enero

Tren gratis. Planos y datos, BOLIVAR 256.

Franco y Vadell.

VENTA EXCEPCIONAL — El pueblo Altamirano, en lotes y quintas. Al alcance de todos los bolsillos por las grandes facilidades de pago, mejor que por mensualidades. Se trata de la fracción más valiosa ofrecida hasta hoy allí, frente á la estación, á lo largo de la vía férrea con el importante empalme á Las Flores, donde convergen las principales líneas del gran Sud y donde se desarrollará un comercio activo é importante, pues Altamirano estratégicamente ubicado en la zona más rica y progresista de la provincia, es el punto de mayor significación é importancia, donde empalmarán todos los ramales férreos de la vasta zona Sur, verdadera fuente de riqueza y su proximidad á la Capital Federal, facilita el fraccionamiento de sus tierras, que ahora, entran en la especulación, con lo que adquiere cada día nueva vida, siendo difícil calcular su valor á la vuelta de un par de años. La tierra que ahora ofrecemos en venta pegada á la estación es la reserva, verdadera altiplanicie para la formación del pueblo y su propietario ha resuelto sacarla á la venta con orden terminante de liquidarla por tener que ausentarse del país. La casa de comercio ó de renta, el chalet ó la residencia veraniega, tienen allí su terreno; es, pues, un negocio interesante, lo mismo para el obrero, como para el empleado, el comerciante, el especulador ó el capitalista. La superficie de los lotes varían entre 400 y 700 v. c. Las quintas son de 1.000 á 3.000 varas cuadradas. Venta sin base, á tanto la vara cuadrada en las siguientes ventajosísimas condiciones de pago: 8 ojo al recibir el boleto de compraventa en el acto del remate; 12 ojo al firmar la escritura á los 40 días subsiguientes y el 80 ojo restante, en 8 cuotas semestrales de 10 ojo cada una sin interés. El remate se efectuará allí mismo.
EL DOMINGO 29 de Enero á las 3 de la tarde, á la llegada del tren expreso gratis, que saldrá de Constitución á la 1 y 45 de la tarde, con parada en Avellaneda á las 2 p. m. y Ferrari á las 2.35 p. m. Se entregará todo medido y amojonado inmediatamente. Títulos perfectos y escrituras por la oficina de los escribanos señores Ratto, Pita y Sundullo, Victoria 735. Comisión 3 ojo. Planos y datos, Bolívar 256.—Franco y Vadell.